



ΕΛΛΗΝΙΚΗ ΔΗΜΟΚΡΑΤΙΑ
ΔΗΜΟΣ ΠΑΤΡΕΩΝ
ΑΥΤΟΤΕΛΕΣ ΤΜΗΜΑ ΠΟΛΙΤΙΚΗΣ ΠΡΟΣΤΑΣΙΑΣ

ΕΙΔΙΚΟ ΣΧΕΔΙΟ
ΟΡΓΑΝΩΜΕΝΗΣ ΠΡΟΛΗΠΤΙΚΗΣ
ΑΠΟΜΑΚΡΥΝΣΗΣ ΠΟΛΙΤΩΝ ΛΟΓΩ ΠΛΗΜΜΥΡΙΚΩΝ
ΦΑΙΝΟΜΕΝΩΝ
ΔΗΜΟΥ ΠΑΤΡΕΩΝ



ΠΑΤΡΑ ΑΠΡΙΛΙΟΣ 2026

Πίνακας περιεχομένων

1. ΕΙΣΑΓΩΓΗ	5
2. ΘΕΣΜΙΚΟ ΠΛΑΙΣΙΟ.....	5
3. ΠΑΡΑΔΟΧΕΣ –ΠΡΟΥΠΟΘΕΣΕΙΣ –ΔΙΕΥΚΡΙΝΗΣΕΙΣ	6
4. ΑΝΑΛΥΣΗ ΚΙΝΔΥΝΟΥ	8
5. ΚΑΤΑΓΡΑΦΗ ΣΤΟΙΧΕΙΩΝ ΚΑΤΟΙΚΗΜΕΝΩΝ ΠΕΡΙΟΧΩΝ ΣΥΜΦΩΝΑ ΜΕ ΤΗΝ ΑΝΑΛΥΣΗ ΚΙΝΔΥΝΟΥ	8
6. ΚΑΤΕΥΘΥΝΤΗΡΙΕΣ ΟΔΗΓΙΕΣ ΓΙΑ ΤΗΝ ΛΗΨΗ ΤΗΣ ΑΠΟΦΑΣΗΣ	9
7. ΣΧΕΔΙΟ ΔΡΑΣΗΣ ΓΙΑ ΤΗΝ ΥΛΟΠΟΙΗΣΗ ΤΗΣ ΟΡΓΑΝΩΜΕΝΗΣ ΠΡΟΛΗΠΤΙΚΗΣ ΑΠΟΜΑΚΡΥΝΣΗΣ ΠΟΛΙΤΩΝ	10
8. ΜΝΗΜΟΝΙΟ ΕΝΕΡΓΕΙΩΝ ΥΠΗΡΕΣΙΩΝ ΔΗΜΟΥ ΠΑΤΡΕΩΝ	11
9. ΕΓΚΡΙΣΗ ΚΑΙ ΕΝΑΡΞΗ ΙΣΧΥΟΣ ΤΟΥ ΣΧΕΔΙΟΥ	12
10. ΠΑΡΑΡΤΗΜΑΤΑ	12
ΠΑΡΑΡΤΗΜΑΤΑ	13
1. ΠΙΝΑΚΑΣ ΠΕΡΙΟΧΩΝ ΕΝΤΟΣ ΖΩΝΗΣ ΠΛΗΜΜΥΡΑΣ ΑΝΩ ΤΩΝ 0,5Μ.....	13
2. ΧΑΡΤΕΣ ΚΙΝΔΥΝΟΥ ΠΛΗΜΜΥΡΑΣ	13
3. ΜΝΗΜΟΝΙΟ ΕΝΕΡΓΕΙΩΝ ΓΙΑ ΟΡΓΑΝΩΜΕΝΗ ΑΠΟΜΑΚΡΥΝΣΗ ΠΟΛΙΤΩΝ ΔΗΜΟΥ ΠΑΤΡΕΩΝ.....	14
4. ΜΗΤΡΩΟ ΠΟΛΙΤΩΝ ΠΟΥ ΑΝΗΚΟΥΝ ΣΕ ΕΥΑΛΩΤΕΣ ΟΜΑΔΕΣ	15
5. ΚΑΤΑΛΟΓΟΣ ΚΤΙΡΙΩΝ ΑΡΜΟΔΙΟΤΗΤΑΣ ΔΗΜΟΥ ΠΑΤΡΕΩΝ	15
6. ΙΣΤΟΡΙΚΑ ΣΤΟΙΧΕΙΑ ΠΛΗΜΜΥΡΩΝ ΣΤΟΝ ΔΗΜΟ ΠΑΤΡΕΩΝ	15
7. ΠΙΝΑΚΑΣ ΤΗΛΕΦΩΝΩΝ ΑΜΕΣΗΣ ΑΝΑΓΚΗΣ	15
8. ΚΑΤΑΣΤΑΣΗ ΠΡΟΣΩΠΙΚΟΥ ΕΚΤΑΚΤΩΝ ΑΝΑΓΚΩΝ ΔΗΜΟΥ ΠΑΤΡΕΩΝ.....	15
9. ΤΗΛ. ΠΡΟΕΔΡΩΝ ΔΗΜΟΤΙΚΩΝ & ΤΟΠΙΚΩΝ ΚΟΙΝΟΤΗΤΩΝ	15
10. ΚΑΤΑΣΤΑΣΗ ΟΧΗΜΑΤΩΝ ΔΗΜΟΥ ΠΑΤΡΕΩΝ.....	15
11. ΚΑΤΑΣΤΑΣΗ ΟΧΗΜΑΤΩΝ ΦΟΡΕΩΝ ΔΗΜΟΣΙΟΥ.....	15
12. ΚΑΤΑΣΤΑΣΗ ΟΧΗΜΑΤΩΝ ΦΟΡΕΩΝ ΙΔΙΩΤΩΝ.....	15

1. ΕΙΣΑΓΩΓΗ

Οι πλημμύρες στον Ελληνικό χώρο οφείλονται κατά κανόνα σε φυσικά αίτια και δύναται να διακριθούν σε χερσαίες ή ποτάμιες και σε παράκτιες¹.

Οι χερσαίες ή ποτάμιες πλημμύρες προκαλούνται λόγω ραγδαίων βροχοπτώσεων-ισχυρών καταιγίδων ή από το ξαφνικό λώσιμο χιονιού, ή ακόμα και από συνδυασμό των παραπάνω με συνέπεια τη μεγάλη αύξηση της απορροής των ποταμών, όπως επίσης και από αστοχία μεγάλων υδραυλικών έργων.

Οι χερσαίες ή ποτάμιες πλημμύρες δύναται να διακριθούν περαιτέρω σε πλημμύρες που παρουσιάζουν βραδεία εξέλιξη (πλημμύρες πεδίου) και σε πλημμύρες που παρουσιάζουν ταχεία εξέλιξη (ξαφνικές ή αιφνίδιες πλημμύρες - flash floods).

Οι ξαφνικές ή αιφνίδιες πλημμύρες, με κύριο χαρακτηριστικό την ραγδαία εξέλιξή τους, είναι το πιο συνηθισμένο είδος πλημμύρας στην Ελλάδα λόγω της ιδιόμορφης γεωμορφολογίας της χώρας μας, η οποία συμβάλλει στην ανάπτυξη μεγάλου αριθμού ρεμάτων με μικρές σχετικά λεκάνες απορροής, στις οποίες κυριαρχούν οι έντονες κλίσεις που συντελούν στη γρήγορη αποστράγγισή τους.

Σκοπός αυτού του ειδικού σχεδίου ενεργειών είναι η οργανωμένη προληπτική απομάκρυνση πολιτών προς αντιμετώπιση έκτακτης ανάγκης από επικείμενη καταστροφή λόγω πλημμυρών στις περιοχές του Δήμου Πατρέων.

Οι ενέργειες που θα γίνουν στο πλαίσιο των αρμοδιοτήτων του Δήμου Πατρέων αποβλέπουν:

- Στην λήψη απόφασης οργανωμένης απομάκρυνσης πολιτών για λόγους προστασίας της ζωής ή της υγείας τους, από εν εξελίξει ή από επαπειλούμενο κίνδυνο ή απειλή.
- Στην εύρεση εναλλακτικών οδούσεων απομάκρυνσης και μέτρα εξασφάλισής της, όπως ενδεικτικά η προσωρινή μονοδρόμηση οδών διπλής κατεύθυνσης.
- Τρόπους και δυνατότητες μεταφοράς πολιτών, συμπεριλαμβανομένης της χρήσης μέσων μαζικής μεταφοράς.
- Διαδικασίες για την ενημέρωση του κοινού πριν και κατά τη διάρκεια της οργανωμένης απομάκρυνσης, συμπεριλαμβανομένων και των ατόμων με κινητικές δυσκολίες ή ειδικές ανάγκες.
- Δράσεις για την εύρεση θέσεων κατάλληλων χώρων υποδοχής, προσωρινής καταφυγής, στέγασης και παροχής διοικητικής μέριμνας.

2. ΘΕΣΜΙΚΟ ΠΛΑΙΣΙΟ

Σύμφωνα με το άρθρο 2 του Ν. 4662/2020, στον σκοπό του Εθνικού Μηχανισμού Διαχείρισης Κρίσεων και Αντιμετώπισης Κινδύνων περιλαμβάνεται και η προστασία της ζωής και της υγείας των πολιτών από φυσικές, τεχνολογικές και λοιπές καταστροφές.

Μεταξύ των δράσεων, που απαιτούνται για την προστασία της ζωής και της υγείας των πολιτών, είναι και η οργανωμένη απομάκρυνσή τους από την περιοχή που τεκμηριωμένα εκτιμάται ότι απειλείται από εξελισσόμενη ή επικείμενη καταστροφή.

Το έτος 2007 εκδόθηκε το άρθ. 18 του Ν.3613/2007 προκειμένου να υπάρξει θεσμοθετημένη διαδικασία στη λήψη της απόφασης που συνδέεται με την οργανωμένη απομάκρυνση των πολιτών από εξελισσόμενη ή επικείμενη καταστροφή.

Το 2014, μετά από σειρά ετών εφαρμογής των ανωτέρω, κρίθηκε αναγκαία η αναπροσαρμογή του άρθ. 18 του Ν.3613/2007 η οποία ενσωματώνει τις αλλαγές που έχουν επέλθει στις νέες διοικητικές δομές της χώρας από την εφαρμογή του Ν.3852/2010 (Πρόγραμμα Καλλικράτης) με το άρθ. 108 του Ν.4249/2014.

Το 2020, στο πλαίσιο του Εθνικού Μηχανισμού Διαχείρισης Κρίσεων και Αντιμετώπισης Κινδύνων του Ν. 4662/2020, κρίθηκε αναγκαία η αναθεώρηση του άρθ. 108 του Ν.4249/2014.

Με το άρθρ. 1, παρ.13, του Ν.4662/2020 ορίζεται ότι η «Οργανωμένη προληπτική απομάκρυνση πολιτών (Evacuation): περιλαμβάνει το σύνολο των ενεργειών για την προληπτική απομάκρυνση των πολιτών που βρίσκονται σε κίνδυνο εξαιτίας της παραμονής τους πλησίον περιοχής που απειλείται από ένα καταστροφικό φαινόμενο που είναι σε εξέλιξη. Ειδικότερα σύμφωνα με το άρθρο 27 του Ν. 4662/2020

¹ Οι παράκτιες πλημμύρες είναι ένα σπανιότερα εμφανιζόμενο είδος πλημμύρας στην Ελλάδα και δύναται να διακριθούν σε αυτές που προκαλούνται από τον έντονο κυμάτισμά της θάλασσας και σε αυτές που προκαλούνται από τα θαλάσσια κύματα βαρύτητας ή τσουνάμι.

• Η οργανωμένη προληπτική απομάκρυνση πολιτών από μια περιοχή (ολική ή μερική) αποτελεί προληπτικό μέτρο πολιτικής προστασίας και οργανώνεται για την προστασία της ζωής και της υγείας των πολιτών, όταν τεκμηριωμένα μία περιοχή εκτιμάται ότι, απειλείται από εξελισσόμενη ή επικείμενη καταστροφή και ο κίνδυνος λόγω της παραμονής των πολιτών σε αυτή είναι σοβαρός.

• Η απόφαση για την οργανωμένη προληπτική απομάκρυνση πολιτών λαμβάνεται, σύμφωνα με το άρθρο 29 του Ν. 4662/2020 και σύμφωνα με το κείμενο θεσμικό πλαίσιο, τις κατευθυντήριες οδηγίες, εγκυκλίους και κανονιστικές πράξεις της διοίκησης αναφορικά με αυτή και το οποίο παραμένει σε ισχύ και μετά τη δημοσίευση του παρόντος νόμου.

Τυχόν ειδικότερα ζητήματα, που δεν συμπεριλαμβάνονται στα ανωτέρω, ρυθμίζονται με κοινή απόφαση του Υπουργού Κλιματικής Κρίσης και Πολιτικής Προστασίας και των εκάστοτε συναρμόδιων Υπουργών, μετά από εισήγηση του Γενικού Γραμματέα Πολιτικής Προστασίας.

Με το άρθρο 29 παρ. 4στ' του Ν.4662/2020 όπως ισχύει αναφέρεται πλέον ρητά ότι:

• Η λήψη της απόφασης για την οργανωμένη απομάκρυνση των πολιτών αποτελεί ευθύνη των κατά τόπους Δημάρχων, οι οποίοι έχουν τον συντονισμό του έργου πολιτικής προστασίας για την αντιμετώπιση της καταστροφής σε τοπικό επίπεδο.

• Όταν η εξελισσόμενη ή επικείμενη καταστροφή μπορεί να επηρεάσει πάνω από έναν (1) Δήμο, η απόφαση λαμβάνεται από τον αρμόδιο Περιφερειάρχη, ο οποίος μπορεί να εξουσιοδοτήσει σχετικώς τον οικείο χωρικό Αντιπεριφερειάρχη.

• Όταν η εξελισσόμενη ή επικείμενη καταστροφή μπορεί να επηρεάσει πάνω από μία Περιφέρεια, η ανωτέρω απόφαση λαμβάνεται από τον Γενικό Γραμματέα Πολιτικής Προστασίας, ή, σε περίπτωση απουσίας ή κωλύματος του, από τον νόμιμο Αναπληρωτή του στο Συντονιστικό Όργανο Πολιτικής Προστασίας, τον Διοικητή του Συντονιστικού Οργάνου Πολιτικής Προστασίας, και εκτελείται από τους αρμόδιους Περιφερειάρχες και Δημάρχους.

• Για την λήψη των ως άνω αποφάσεων οργανωμένης προληπτικής απομάκρυνσης πολιτών, πρέπει υποχρεωτικά να προηγείται σχετική εισήγηση των φορέων που, κατά περίπτωση, έχουν την ευθύνη περιορισμού των επιπτώσεων του καταστροφικού φαινομένου.

Επιπλέον κρίνεται σκόπιμο να αναφερθεί ότι η οργανωμένη απομάκρυνση των πολιτών, ως δράση Πολιτικής Προστασίας στην αντιμετώπιση εκτάκτων αναγκών από καταστροφές, υποστηρίζεται θεσμικά από την Ελληνική Αστυνομία και το Πυροσβεστικό Σώμα. (Ν. 2800/2000 - ΦΕΚ 41/Α'/2000, Ν. 3511/2006 - ΦΕΚ 258/Α'/2006, , Ν.5187/2025 - ΦΕΚ 48/Α'/2025 και Ν.4662/2020, όπως έχουν τροποποιηθεί ΚΟΛ ισχύουν). Ειδικότερα, η Ελληνική Αστυνομία στα πλαίσια της αποστολής της (άρθρο 5 παρ.2 του Ν.5187/2025 - ΦΕΚ 48/Α'/2025), έχει σημαντικό ρόλο στην εκτέλεση της απόφασης για την απομάκρυνση πολιτών.

3. ΠΑΡΑΔΟΧΕΣ –ΠΡΟΥΠΟΘΕΣΕΙΣ –ΔΙΕΥΚΡΙΝΗΣΕΙΣ

Στο πλαίσιο εφαρμογής των ανωτέρω διατάξεων και ειδικότερα στις περιπτώσεις των πλημμυρικών φαινομένων, κρίνεται σκόπιμο να επισημανθούν τα ακόλουθα θέματα:

• Η οργανωμένη προληπτική απομάκρυνση πολιτών από μια περιοχή που τεκμηριωμένα εκτιμάται ότι απειλείται από εξελισσόμενη ή επικείμενη καταστροφή, αποτελεί δράση πολιτικής προστασίας η οποία δρομολογείται για την προστασία της ζωής και της υγείας τους.

• Η δράση της οργανωμένης προληπτικής απομάκρυνσης πραγματοποιείται μόνον όταν εξασφαλίζεται εγκαίρως η καλή οργάνωση για την ασφαλή υλοποίησή της.

• Η οργανωμένη προληπτική απομάκρυνση πολιτών εξετάζεται ως μέτρο προληπτικής προστασίας τους, που πρέπει να δρομολογείται εγκαίρως και κάτω από ορισμένες προϋποθέσεις και περιορισμούς, η εκτίμηση των οποίων μπορεί να γίνει μόνο σε τοπικό επίπεδο.

Το μέτρο αυτό εφαρμόζεται κατά κανόνα σε περιπτώσεις ποτάμιων πλημμυρών (πλημμύρες πεδίου), όπου η άνοδος της στάθμης των υδάτων συμβαίνει σταδιακά και στις περιοχές που αναμένεται να πληγούν λόγω της εξέλιξης του καταστροφικού φαινομένου, ο κίνδυνος παραμονής των πολιτών σε οικισμούς, τμήματα πολεοδομικών συγκροτημάτων, κλπ, είναι μεγαλύτερος σε σχέση με τον κίνδυνο μετακίνησης, στον οποίο δύναται να εκτεθούν κατευθυνόμενοι προς ασφαλή χώρο².

² Οι χώροι που επιλέγονται για την προσωρινή καταφυγή των πολιτών που απομακρύνονται με οργανωμένο τρόπο πρέπει να εξασφαλίζουν εκ των προτέρων όλες τις προϋποθέσεις υγιεινής και ασφάλειας και να

Το μέτρο αυτό εφαρμόζεται και σε περιπτώσεις που εκτιμάται ότι επίκειται υπέρβαση της δυνατότητας των αντιπλημμυρικών έργων για συγκράτηση των πλημμυρικών υδάτων ή και αστοχία τους και αναμένεται να πληγούν κατοικημένες περιοχές.

• Η δράση της προληπτικής απομάκρυνσης πολιτών δεν έχει εφαρμογή στις περιπτώσεις αιφνιδίων πλημμυρών (flash floods), όπου ο σύντομος χρόνος εξέλιξης του καταστροφικού φαινομένου, κατά κανόνα, δεν επιτρέπει την έγκαιρη οργάνωση και την ασφαλή υλοποίησή της.

Σε αυτές τις περιπτώσεις, όταν διαπιστωθεί από τις κατά τόπους αρμόδιες υπηρεσίες της ΕΛ.ΑΣ. ή του Π.Σ. που επιχειρούν στο χώρο του συμβάντος ότι η προσωπική ασφάλεια των πολιτών σε μια περιοχή που εξελίσσεται το φαινόμενο διατρέχει άμεσο και διαρκή κίνδυνο από τη ραγδαία εξέλιξή του και η άμεση μετακίνηση ή μεταφορά τους σε ασφαλές σημείο είναι επιτακτική ώστε να μην υπάρξουν απώλειες, η δράση αυτή διενεργείται ως έργο διάσωσης που συντονίζεται από τον επικεφαλής Αξιωματικό του Πυροσβεστικού Σώματος στο συμβάν και ενημερώνεται ο οικείος Δήμαρχος προκειμένου να υποστηρίξει το έργο διάσωσης προσδιορίζοντας στον επικεφαλής αξιωματικό του Π.Σ. στο συμβάν ασφαλείς χώρους προσωρινής παραμονής και φροντίδας των πολιτών που έχουν απομακρυνθεί.

Επισημαίνεται ότι όποιος αρμόδιος φορέας (ΕΛ.ΑΣ., Π.Σ, υπηρεσίες Πολιτικής Προστασίας του Δήμου και της Περιφέρειας, κλπ) διαπιστώσει ότι η προσωπική ασφάλεια των πολιτών σε μια περιοχή που εξελίσσεται το φαινόμενο διατρέχει άμεσο κίνδυνο από τη ραγδαία εξέλιξή του, οφείλει να ενημερώσει άμεσα τον οικείο Δήμαρχο, τον οικείο Περιφερειάρχη και το ΕΣΚΕΔΙΚ / ΓΓΠΠ προκειμένου να εξεταστεί η άμεση αποστολή μηνύματος μαζικής γεωστοχευμένης ειδοποίησης πολιτών (μηνύματα έκτακτης ανάγκης 112) για την ενημέρωση των πολιτών και την άμεση λήψη μέτρων αυτοπροστασίας.

Σημειώνεται ότι αιφνίδιες πλημμύρες (flash floods) συμβαίνουν κατά κανόνα σε μικρές λεκάνες απορροής που έχουν μικρό χρόνο συγκέντρωσης, δηλαδή όταν το νερό από την έντονη βροχόπτωση (συνήθως ραγδαία και τοπική) ή την ξαφνική απελευθέρωση υδάτων φτάνει γρήγορα στην έξοδο της λεκάνης, με αποτέλεσμα την ταχεία αύξηση της παροχής και τη δημιουργία πολύ υψηλής πλημμυρικής αιχμής σε σύντομο χρονικό διάστημα.

• Η δράση της οργανωμένης προληπτικής απομάκρυνσης ως μέτρο που δρομολογείται για την προληπτική προστασία των πολιτών, έχει χαρακτήρα μη υποχρεωτικό, βασιζόμενη στην ενημέρωσή τους για τον κίνδυνο και τις πιθανές συνέπειες που έχει η παραμονή τους στο χώρο για τον οποίο έχει ληφθεί η απόφαση της απομάκρυνσης,

• Όταν η ασφάλεια και η κατάσταση της υγείας των ατόμων, που ευρίσκονται εντός υποδομών ή εγκαταστάσεων φορέων, τελεί υπό την εποπτεία ή κατευθύνεται από ειδικότερες νομοθεσίες και η απομάκρυνσή τους, αποτελεί ευθύνη των διοικήσεών τους (εγκαταστάσεις Ενόπλων Δυνάμεων και Σωμάτων Ασφάλειας, Νοσηλευτικά Ιδρύματα, Δομές Προσωρινής Υποδοχής και Φιλοξενίας Προσφύγων, Κατασκηνώσεις, Τουριστικά καταλύματα, κλπ), η λήψη της απόφασης για την υλοποίηση του μέτρου της προληπτικής απομάκρυνσης ή η λήψη οποιοσδήποτε άλλου μέτρου που αφορά την προστασία των διαμενόντων ατόμων, επισκεπτών και των εργαζομένων σε αυτές από τον κίνδυνο των πλημμυρών, αποτελεί αρμοδιότητα των υπευθύνων λειτουργίας τους. Νοείται ότι σε αυτές τις περιπτώσεις, οι αποφάσεις των διοικήσεων των ανωτέρω υποδομών ή εγκαταστάσεων θα πρέπει να γνωστοποιούνται στο οικείο Δήμαρχο, όπως επίσης και στον αρμόδιο Αντιπεριφερειάρχη, για λόγους ενημέρωσης και συντονισμού δράσεων.

Σε κάθε περίπτωση η ασφάλεια και τα μέτρα προστασίας των ατόμων που βρίσκονται ή διαβιούν στις ανωτέρω υποδομές ή εγκαταστάσεις αποτελεί ευθύνη της διοίκησής τους και δρομολογούνται από ειδικότερες νομοθεσίες και κανόνες προστασίας.

Θέματα που συνδέονται με την συνδρομή στον εντοπισμό και ειδοποίηση των πολιτών για την απομάκρυνσή τους όταν έχει ληφθεί σχετική απόφαση, με την τήρηση της τάξης, με τη ρύθμιση της κυκλοφορίας κατά την απομάκρυνση, καθώς και πρόληψη και καταστολή τυχόν εγκλημάτων κατά της περιουσίας των πολιτών που απομακρύνονται από την περιοχή, αποτελούν αρμοδιότητα των κατά τόπους αρμόδιων υπηρεσιών της ΕΛ.ΑΣ.

αποκλείουν το ενδεχόμενο της ανάγκης για εκ νέου απομάκρυνσή τους από το χώρο ή τους χώρους αυτούς, κατά συνέπεια θα πρέπει να βρίσκονται εκτός των ζωνών υψηλής επικινδυνότητας πλημμύρας, όπως αυτές έχουν οριοθετηθεί στους χάρτες κινδύνων πλημμύρας που έχει εκδώσει η Γενική Διεύθυνση Υδάτων του Υπουργείου Περιβάλλοντος και βρίσκονται αναρτημένοι στην ιστοσελίδα <https://floods.vpeka.gr/sdkp-lap/maps-2round/>. Διευκρινίζεται ότι οι προϋποθέσεις υγιεινής και ασφάλειας των χώρων αυτών στις περιπτώσεις πλημμυρών δεν διαφοροποιούνται από αυτές που ισχύουν για τους λοιπούς χώρους συνάθροισης πολιτών, οι οποίες και δρομολογούνται από ειδικότερες νομοθεσίες.

Στις περιπτώσεις που η δράση αυτή, αφορά πολίτες που ανήκουν σε ευπαθείς ομάδες, ή περιλαμβάνει άτομα με προβλήματα υγείας, πρέπει εκ των προτέρων να εξασφαλίζεται, η παρουσία μονάδων του ΕΚΑΒ, για λόγους παροχής άμεσης προνοσοκομειακής ιατρικής βοήθειας, λόγω αρμοδιότητας (Ν. 1579/85 - ΦΕΚ 217/Α'/1985).

Τονίζεται ότι, σε κάθε περίπτωση που η ένταση και η δυναμική εξέλιξη των φαινομένων σε τοπικό επίπεδο ενδέχεται να προκαλέσει κινδύνους για την περιουσία και τη ζωή των πολιτών, οι Δήμαρχοι και οι Περιφερειάρχες οφείλουν να επικοινωνούν και να ενημερώνουν άμεσα το Εθνικό Συντονιστικό Κέντρο Επιχειρήσεων & Διαχείρισης Κρίσεων (ΕΣΚΕΔΙΚ/ΓΓΠΠ), προκειμένου να εισηγηθούν την άμεση αποστολή προειδοποιητικού μηνύματος έκτακτης ανάγκης 112 στις επηρεαζόμενες περιοχές.

Διευκρινίζεται ότι σε περίπτωση απουσίας ή κωλύματος του Γενικού Γραμματέα Πολιτικής Προστασίας, η εντολή μαζικής και γεωστοχευμένης προειδοποίησης πολιτών που βρίσκονται σε περιοχές που απειλούνται από ή όπου εξελίσσονται φυσικές, τεχνολογικές ή άλλου είδους καταστροφές δίνεται από τον Διοικητή του Ε.Σ.Κ.Ε.ΔΙ.Κ.³

4. ΑΝΑΛΥΣΗ ΚΙΝΔΥΝΟΥ

Σύμφωνα με τους χάρτες επικινδυνότητας πλημμύρας για περίοδο επαναφοράς T=1000 έτη, που έχει εκδώσει η Γενική Διεύθυνση Υδάτων του Υπουργείου Περιβάλλοντος & Ενέργειας και βρίσκονται αναρτημένοι στην ιστοσελίδα <https://floods.ypeka.gr/sdkp-lap/maps-2ground/> (ζώνες υψηλής επικινδυνότητας πλημμύρας) για τον Δήμο Πατρέων (ΠΑΡΑΡΤΗΜΑ 2) έγινε σύνταξη κατάλογου των κατοικημένων περιοχών του Δήμου Πατρέων, που ενδέχεται να εφαρμοσθεί μετά από σχετική εισήγηση το μέτρο της οργανωμένης προληπτικής απομάκρυνσης πολιτών από την εκδήλωση πλημμυρικών φαινομένων και συμπεριλαμβάνονται στον Πίνακα οργανωμένης προληπτικής απομάκρυνσης πολιτών λόγω πλημμύρας για περιοχές που προβλέπεται πλημμύρα άνω του 0,5μ (ΠΑΡΑΡΤΗΜΑ 1)

5. ΚΑΤΑΓΡΑΦΗ ΣΤΟΙΧΕΙΩΝ ΚΑΤΟΙΚΗΜΕΝΩΝ ΠΕΡΙΟΧΩΝ ΣΥΜΦΩΝΑ ΜΕ ΤΗΝ ΑΝΑΛΥΣΗ ΚΙΝΔΥΝΟΥ

- Καταγραφή χώρων προσωρινής καταφυγής των πολιτών, εκτός των ζωνών υψηλής επικινδυνότητας πλημμύρας, που παρέχουν προστασία από την εκδήλωση πλημμυρικών φαινομένων που προβλέπεται πλημμύρα άνω του 0,5μ (ΠΑΡΑΡΤΗΜΑ 1)
- Καταγραφή κτηρίων για την ασφαλή επιτόπου καταφυγή πολιτών, εντός των ζωνών υψηλής επικινδυνότητας πλημμύρας με φέροντα οργανισμό από οπλισμένο σκυρόδεμα ή χάλυβα, που διαθέτουν πολλαπλούς ορόφους ώστε οι πολίτες να ανεβαίνουν σε ανώτερα επίπεδα σε περίπτωση ανόδου των υδάτων, ή δημόσια ή δημοτικά κτήρια που βρίσκονται σε φυσικά υψώματα εντός ή πλησίον της πληττόμενης περιοχής και ως εκ τούτου εκτός της ζώνης υψηλού κινδύνου πλημμύρας άνω του 0,5μ (ΠΑΡΑΡΤΗΜΑ 5)
- Μητρώο ΑΜΕΑ, για την έγκαιρη ενημέρωση και ειδοποίηση τους από τις δημοτικές αρχές σε περίπτωση εφαρμογής του μέτρου της οργανωμένης προληπτικής απομάκρυνσης πολιτών στην περιοχή που διαβιούν (ΠΑΡΑΡΤΗΜΑ 4)
- Κατάλογος των υποδομών και εγκαταστάσεων αρμοδιότητας του Δήμου εντός των ζωνών υψηλής επικινδυνότητας πλημμύρας (σχολεία, κτήρια διοίκησης, πολιτιστικά κέντρα, ΚΑΠΗ, υδραγωγεία, κλπ) με τηλέφωνο έκτακτης ανάγκης και στοιχεία επικοινωνίας των υπευθύνων λειτουργίας (ΠΑΡΑΡΤΗΜΑ 5)
- Προσδιορισμός εναλλακτικών δρομολογίων που μπορούν να χρησιμοποιηθούν ως ασφαλείς διαδρομές για την οργανωμένη προληπτική απομάκρυνση πολιτών προς περιοχές εκτός ζωνών υψηλής επικινδυνότητας πλημμύρας, για τις περιοχές που έχουν προσδιοριστεί στην ανάλυση κινδύνου (ΠΑΡΑΡΤΗΜΑ 1)

³ άρθρ. 13 παρ. δ' περ. ηη, της Απόφασης Γ.Γ. Πολιτικής Προστασίας 29190/οικ.Φ.109.1/20 20 (ΦΕΚ 3005 Β/20-7-2020) περί Κανονισμού Οργάνωσης και Λειτουργίας του Ε.Σ.Κ.Ε.ΔΙ.Κ., όπως έχει τροποποιηθεί με την 95656/25 απόφαση του Γ.Γ. Πολιτικής Προστασίας (ΦΕΚ 14 Β/10-1-2025).

6. ΚΑΤΕΥΘΥΝΤΗΡΙΕΣ ΟΔΗΓΙΕΣ ΓΙΑ ΤΗΝ ΛΗΨΗ ΤΗΣ ΑΠΟΦΑΣΗΣ

Λόγω ότι σε όλες τις κατοικημένες περιοχές Δήμου Πατρέων ο οικιστικός ιστός δεν διαμοιράζεται με τα διοικητικά όρια άλλων Δήμων που ανήκουν στην Περιφέρεια Δυτικής Ελλάδας ή άλλων Περιφερειών η απόφαση για την οργανωμένη προληπτική απομάκρυνση σε όλο τον Δήμο Πατρέων λαμβάνεται από τον Δήμαρχο Πατρέων.

Ο Δήμαρχος Πατρέων, έχοντας υπόψη την εισήγηση του φορέα που κατά περίπτωση έχει την ευθύνη περιορισμού των επιπτώσεων από την εξέλιξη της καταστροφής, καθορίζει άμεσα, σημείο συγκέντρωσης (σε ασφαλή χώρο), στον οποίον οφείλουν να προσέλθουν οι επικεφαλής των φορέων που κύρια εμπλέκονται (ΕΛΑΣ, ΠΣ, ΕΚΑΒ, υπεύθυνος Πολιτικής Προστασίας), ή εάν αυτό δεν είναι άμεσα εφικτό, οι αναπληρωτές τους.

Η ενέργεια αυτή, η οποία συνιστά Στοιχείο Διοίκησης για την λήψη της απόφασης και την υλοποίηση της δράσης της οργανωμένης προληπτικής απομάκρυνσης πολιτών, κρίνεται απαραίτητη προκειμένου να εξασφαλιστεί, η μεταξύ τους επικοινωνία, η συλλογή και ανταλλαγή πληροφοριών σχετικών με την τρέχουσα κατάσταση, και ο συντονισμός τους. Επίσης παρέχει την δυνατότητα για την άμεση επιλογή σχεδίου δράσης που θα ακολουθήσουν οι φορείς, στην περίπτωση που ληφθεί θετική απόφαση για οργανωμένη προληπτική απομάκρυνση.

Επισημαίνεται ότι σε κάθε περίπτωση, η φυσική παρουσία του Δημάρχου Πατρέων στον τόπο που εξελίσσεται το καταστροφικό φαινόμενο κρίνεται απαραίτητη πριν λάβει την οποιαδήποτε απόφαση, προκειμένου να έχει ίδια αντίληψη της περιοχής που απειλείται και αφού συγκροτήσει άμεσα το Στοιχείο Διοίκησης ή συγκαλέσει, χωρίς αυτό να είναι προϋπόθεση, το Τοπικό Επιχειρησιακό Συντονιστικό Όργανο Πολιτικής Προστασίας (ΤΕΣΟΠΠ) του Δήμου, εφόσον η εξέλιξη του καταστροφικού φαινομένου του παρέχει τα χρονικά περιθώρια, να λάβει τις ενδεικνυόμενες αποφάσεις. Η σύγκληση του ΤΕΣΟΠΠ δεν αποτελεί προϋπόθεση για τη λήψη της απόφασης ή την υλοποίηση της δράσης της οργανωμένης προληπτικής απομάκρυνσης πολιτών.

Σε περίπτωση κωλύματος ή αδυναμίας του να βρεθεί άμεσα στον τόπο που εξελίσσεται το καταστροφικό φαινόμενο, ο αναπληρωτής του θα μεταβεί στον τόπο που εξελίσσεται το καταστροφικό φαινόμενο, προκειμένου να λάβει τις ενδεικνυόμενες αποφάσεις.

Εν συνεχεία ο Δήμαρχος, πλαισιωμένος από τους επικεφαλής των φορέων που εμπλέκονται, πριν λάβει την απόφαση, πρέπει εγκαίρως να εκτιμήσει ή εξασφαλίσει τα εξής:

- Τον αριθμό των ατόμων που πρέπει να απομακρυνθούν.
- Τον προσδιορισμό των μέσων μεταφοράς με βάση τον αριθμό των ατόμων που πρέπει να απομακρυνθούν και τη διαθεσιμότητά τους κατά το χρόνο που θα δοθεί η εντολή υλοποίησης της δράσης, εφόσον χρειάζονται μεταφορά. Στις περιπτώσεις που για την οργανωμένη προληπτική απομάκρυνση των πολιτών, κρίνεται αναγκαία η χρήση πλωτών θαλασσιών μέσων, η παρουσία και η συμβολή των κατά τόπους Λιμενικών Αρχών αποτελεί απαραίτητη προϋπόθεση (Ν.4150/2013, ΦΕΚ 102/Α'/2013 και ΠΔ 13/2018, ΦΕΚ 26/Α'/2018). Στο πλαίσιο αυτό, ο Δήμαρχος επικοινωνεί με την οικεία Λιμενική Αρχή για τη δυνατότητα διάθεσης πλωτών μέσων.
 - Το χρονικό διάστημα που απαιτείται για την ειδοποίηση των πολιτών εντός των ορίων της περιοχής που θα χρειαστεί να υλοποιηθεί η δράση, καθώς και τον τρόπο εντοπισμού και ειδοποίησής τους.
 - Τον αρχικό χώρο συγκέντρωσης των πολιτών (σημεία συγκέντρωσης) για την εν συνεχεία οργανωμένη απομάκρυνσή τους, εφόσον χρειάζονται μεταφορά.
 - Τη δυνατότητα ελέγχου και διαχείρισης της κυκλοφορίας, σε όλα τα εναλλακτικά δρομολόγια που έχουν προσδιοριστεί από την αρμόδια Αστυνομική Αρχή, ότι μπορούν να χρησιμοποιηθούν, λαμβάνοντας υπόψη την εκτιμώμενη εξέλιξη του καταστροφικού φαινομένου από τον φορέα που κατά περίπτωση έχει την ευθύνη περιορισμού των επιπτώσεων από την εξέλιξη της καταστροφής και τα επικίνδυνα σημεία που παρουσιάζουν αυξημένη επικινδυνότητα για την εμφάνιση πλημμυρικών φαινομένων, με έμφαση στα σημεία όπου το οδικό δίκτυο διασταυρώνεται υδατορέματα, καθώς και ανισόπεδους κόμβους και διαβάσεις, ώστε να μην υπάρχει κίνδυνος κατά την απομάκρυνση των πολιτών.
 - Τη διασφάλιση επικοινωνιών μεταξύ των αρμόδιων φορέων που εμπλέκονται στην υλοποίηση της δράσης έτσι ώστε να εξασφαλίζεται ο συντονισμός τους, καθώς και η παροχή πληροφοριών σχετικών με την τρέχουσα εξέλιξη του καταστροφικού φαινομένου, μέσω του Στοιχείου Διοίκησης.
 - Την υποδοχή / καταγραφή και φροντίδα των πολιτών που απομακρύνονται σε επιλεγμένους ασφαλείς χώρους προσωρινής καταφυγής στους οποίους θα πρέπει να συμπεριλαμβάνεται ιατρική βοήθεια και εφόσον είναι εφικτό και ψυχοκοινωνική υποστήριξη.

Νοείται ότι σε καμία περίπτωση δεν θα πρέπει να συντρέξουν λόγοι εκ νέου απομάκρυνσης των πολιτών στους χώρους που θα επιλεγούν ως ασφαλείς χώροι προσωρινής καταφυγής τους, οφειλόμενοι στην μεταγενέστερη εξέλιξη του καταστροφικού φαινομένου. Για το σκοπό θα πρέπει οι χώροι προσωρινής καταφυγής να βρίσκονται εκτός ζωνών υψηλής επικινδυνότητας πλημμύρας.

- Το χρονικό διάστημα που απαιτείται να απομακρυνθούν από την περιοχή μέχρι να ελαχιστοποιηθεί ο κίνδυνος για τον οποίο απομακρύνονται. Η εκτίμηση αυτή αφορά κυρίως τους πολίτες που διαμένουν μόνιμα ή προσωρινά στη περιοχή.

- Τη φροντίδα για την επιστροφή των πολιτών που απομακρύνθηκαν.

- Την ύπαρξη τηλεφωνικού αριθμού του Δήμου εφόσον είναι άμεσα εφικτό, στο οποίο οι πολίτες μπορούν να απευθύνονται για παροχή πληροφοριών και διευκρινήσεων.

7. ΣΧΕΔΙΟ ΔΡΑΣΗΣ ΓΙΑ ΤΗΝ ΥΛΟΠΟΙΗΣΗ ΤΗΣ ΟΡΓΑΝΩΜΕΝΗΣ ΠΡΟΛΗΠΤΙΚΗΣ ΑΠΟΜΑΚΡΥΝΣΗΣ ΠΟΛΙΤΩΝ

Οι δράσεις που προοδευτικά υλοποιούνται σε μια οργανωμένη απομάκρυνση πολιτών περιγράφονται ως εξής:

1. Εκτίμηση της κατάστασης και σχετική εισήγηση του φορέα που κατά περίπτωση έχει την ευθύνη περιορισμού των επιπτώσεων από την εξέλιξη της καταστροφής

Το τηλέφωνο επικοινωνίας για να δοθεί η ανωτέρω εισήγηση θα είναι το 6974477691 και e-mail: pol_prostasia@patras.gr

2. Άμεσος καθορισμός από τον Δήμαρχο σημείου συγκέντρωσης των επικεφαλής των φορέων που κύρια εμπλέκονται για τη συγκρότηση του Στοιχείου Διοίκησης (ΕΛΑΣ, ΠΣ, ΕΚΑΒ, υπεύθυνος Πολιτικής Προστασίας του Δήμου και ΛΣ-ΕΛΑΚΤ εφόσον συντρέχουν λόγοι), ή εάν αυτό δεν είναι άμεσα εφικτό, οι αναπληρωτές τους οι οποίοι θα πρέπει να είναι σε συνεχή επικοινωνία με τους επικεφαλής τους (συγκρότηση Στοιχείου Διοίκησης).Επισημαίνεται ότι η ενέργεια αυτή, δεν αποκλείει την επιτόπου σύγκληση του Τοπικού Επιχειρησιακού Συντονιστικού Οργάνου Πολιτικής Προστασίας (ΤΕΣΟΠΠ) από το Δήμαρχο, εφόσον η εξέλιξη του φαινομένου το επιτρέπει

3. Λήψη και έκδοση απόφασης για την απομάκρυνση, ή μη απομάκρυνση, από τον κατά περίπτωση αρμόδιο Δήμαρχο ή Περιφερειάρχη / Αντιπεριφερειάρχη, κλπ.

4. **Άμεση ενημέρωση πολιτών**, όταν έχει ληφθεί απόφαση για την απομάκρυνσή του. με ευθύνη του Δημάρχου με δελτίο τύπου στα τοπικά μέσα ενημέρωσης και social Δήμου Πατρέων. Η ανακοίνωση πρέπει να περιέχει τις εξής βασικές πληροφορίες :

- Ποιος έλαβε την απόφαση και ποιος έχει την ευθύνη εκτέλεσής της.
- Να προσδιορίζει με σαφή τρόπο τα όρια της περιοχής ή των περιοχών μέσα από τις οποίες θα πρέπει να απομακρυνθούν, καθώς και τον κίνδυνο που διατρέχουν οι πολίτες εάν παραμείνουν σε αυτές.
- Να προσδιορίζει με σαφή τρόπο εάν συντρέχει λόγος γενικής απομάκρυνσης όλων των πολιτών, ή συγκεκριμένων ομάδων τις οποίες θα προσδιορίζει κατά προτεραιότητα (άτομα παιδικής ηλικίας, ηλικιωμένοι, ΑμεΑ, κλπ).
- Να προσδιορίζει πού και πότε θα συγκεντρωθούν (σημεία συγκέντρωσης) οι πολίτες, εφόσον χρειάζονται μεταφορά, καθώς και τα προσωπικά αντικείμενα που μπορούν να έχουν μαζί τους.
- Να κατονομάζει τα ασφαλή οδικά δρομολόγια καθώς και τυχόν μονοδρομήσεις που μπορούν να ακολουθήσουν σε περίπτωση απομάκρυνσης με δικά τους μέσα (οδεύσεις ασφαλούς διαφυγής).
- Να προσδιορίζει τον τόπο προσωρινού προορισμού (χώρο ή χώρους προσωρινής καταφυγής πολιτών).
- Να αναφέρει οδηγίες για προστασία της περιουσίας των πολιτών που απομακρύνονται.

Επίσης, στη ανακοίνωση του Δήμου θα συμπεριλαμβάνεται και ότι άλλο κρίνεται κατά περίπτωση αναγκαίο, όπως πχ να φροντίσουν οι πολίτες κατά την απομάκρυνση τους, να απομακρύνουν μαζί και τα κατοικίδια τους, κλπ. Νοείται ότι σε περιοχές που διαβιούν Ευάλωτες Ομάδες (ΑμεΑ, κλπ.) θα πρέπει να υπάρχει μέριμνα από πλευράς Δήμου για την έγκαιρη ενημέρωση τους ή μέριμνα έγκαιρης ενημέρωσης των προσωπικών βοηθών τους, ή των άμεσα συγγενικών τους προσώπων, εφόσον διαβιούν σε περιοχή για την οποία έχει ληφθεί απόφαση εφαρμογής του μέτρου της οργανωμένης προληπτικής απομάκρυνσης πολιτών.

Σημειώνεται ότι έχει ιδιαίτερη σημασία στα Μέσα Μαζικής Ενημέρωσης που θα αναμεταδώσουν την ανακοίνωση, να επιτευχθεί η δημιουργία μίας και μοναδικής συνολικής εικόνας αντιμετώπισης της

κατάστασης προς το κοινό.

Στις περιπτώσεις που κρίνεται αναγκαίο να εκδοθεί μήνυμα μαζικής γεωστοχευμένης ειδοποίησης πολιτών (μηνύματα έκτακτης ανάγκης 112) ο αρμόδιος Δήμαρχος ενημερώνει άμεσα το Εθνικό Συντονιστικό Κέντρο Επιχειρήσεων και Διαχείρισης Κρίσεων (Ε.Σ.Κ.Ε.ΔΙ.Κ.) της ΓΓΠΠ και συνεργάζεται προκειμένου να προσδιορισθεί η περιοχή και το περιεχόμενο του μηνύματος που θα αποσταλεί.

Σε περιοχές που υπάρχει παρουσία αλλοδαπών πολιτών (τουριστικά θέρετρα, κλπ.), θα πρέπει να υπάρξει μέριμνα από τον Δήμαρχο ξενόγλωσσης ανακοίνωσης για την ενημέρωσή τους η οποία μπορεί να δρομολογηθεί και μέσω μηνυμάτων έκτακτης ανάγκης 112 από το Ε.Σ.Κ.Ε.ΔΙ.Κ στην Αγγλική.

Ειδικότερα για τις Ευάλωτες Ομάδες πολιτών (ΑμεΑ, κλπ.) η ενημέρωση θα δρομολογηθεί με βάση το μητρώο για την έγκαιρη ενημέρωση και ειδοποίηση τους, όπως αυτό έχει συνταχθεί από τις δημοτικές αρχές.

Ωστόσο, πέραν των Μέσων Μαζικής Ενημέρωσης τοπικής ή πανελλαδικής εμβελείας που θα αναμεταδώσουν την ανακοίνωση και των μηνυμάτων έκτακτης ανάγκης 112, η κύρια δράση της ενημέρωσης του κοινού για τη λήψη απόφασης και την έναρξη της διαδικασίας προληπτικής απομάκρυνσής του, θα βασιστεί κατά κύριο λόγο σε μεθόδους και πρακτικές που εξασφαλίζουν σε τοπικό επίπεδο περισσότερο τον εντοπισμό και εν συνεχεία την ενημέρωση των πολιτών για τον κίνδυνο που διατρέχουν στην περίπτωση που παραμείνουν στην περιοχή, όπως ενημέρωση πόρτα-πόρτα με διερχόμενο όχημα Δήμου Πατρέων και Αστυνομίας με χρήση μεγαφωνικής, που παρέχει τις απαιτούμενες πληροφορίες σχετικές με ασφαλείς διαδρομές προς ασφαλείς χώρους προσωρινής καταφυγής οι οποίοι θα υποδεικνύονται κατά την ενημέρωσή τους.

Στην περίπτωση αυτή, τον κύριο λόγο για την υλοποίηση της δράσης έχουν οι κατά τόπους Αστυνομικές Αρχές, το έργο των οποίων μπορεί να υποστηριχτεί από δημοτικούς υπάλληλους και εθελοντικές οργανώσεις, εφόσον αυτές έχουν ενεργοποιηθεί και συντονίζονται από τον οικείο αρμόδιο Δήμαρχο.

Η ενημέρωση με τις μεθόδους αυτές, παρέχει το πλεονέκτημα της άμεσης καταγραφής των πολιτών που επιθυμούν να απομακρυνθούν αλλά δεν διαθέτουν δικά τους μέσα, ή χρειάζονται ειδική μετακίνηση (ασθενείς, άτομα με κινητικά προβλήματα, κλπ). Οι πληροφορίες αυτές θα οδηγήσουν σε ορθολογικότερη επανεκτίμηση των μέσων που απαιτούνται κατά την υλοποίηση για την ολική οργανωμένη προληπτική απομάκρυνση των πολιτών.

5. Εκτέλεση/δρομολόγηση επιμέρους ενεργειών και δράσεων, βάσει των αποφάσεων που έχουν καθορισθεί και του Μνημονίου Ενεργειών για την οργανωμένη απομάκρυνση Πληθυσμού Δήμου Πατρέων (ΠΑΡΑΡΤΗΜΑ 3), στο Στοιχείο Διοίκησης ή στο Τοπικό Επιχειρησιακό Συντονιστικό Όργανο Πολιτικής Προστασίας (ΤΕΣΟΠΠ), να δρομολογήσουν οι επιμέρους εμπλεκόμενοι φορείς, υπό τον γενικό συντονισμό του Δημάρχου. Επισημαίνεται ότι δράσεις που αφορούν την τήρηση της τάξης, τη ρύθμιση της κυκλοφορίας κατά την απομάκρυνση, καθώς και την πρόληψη και καταστολή τυχόν εγκλημάτων κατά της παρουσίας των πολιτών που απομακρύνονται από την περιοχή, αποτελούν αρμοδιότητα των κατά τόπους Αστυνομικών Αρχών.

6. **Τερματισμός επιμέρους δράσεων και αποκλιμάκωση εμπλεκόμενων φορέων**, μετά από σχετική απόφαση του Δημάρχου. Στις περιπτώσεις που εκδοθεί μήνυμα μαζικής και γεωστοχευμένης προειδοποίησης πολιτών (μηνύματα έκτακτης ανάγκης 112) ενημέρωσης των πολιτών για τη λήψη απόφασης οργανωμένης προληπτικής απομάκρυνσης πολιτών, ο αρμόδιος Δήμαρχος θα πρέπει να ενημερώνει τον Γενικό Γραμματέα Πολιτικής Προστασίας σχετικά με τη λήξη του μέτρου της οργανωμένης προληπτικής απομάκρυνσης πολιτών, προκειμένου για την έκδοση δεύτερου αντίστοιχου μηνύματος ενημέρωσης των πολιτών (μηνύματα έκτακτης ανάγκης 112) για την ασφαλή επιστροφή στις οικίες τους.

7. **Καταγραφή και αποτίμηση έργου**, από το Αυτοτελές Τμήμα Πολιτικής Προστασίας Δήμου Πατρέων.

Είναι προφανές ότι η επιλογή του σχεδίου δράσης που θα ακολουθηθεί από τους εμπλεκόμενους φορείς, αποτελεί διαδικασία που υπαγορεύεται κυρίως από την αναμενόμενη εξέλιξη της καταστροφής, τις ιδιαιτερότητες της περιοχής, καθώς και τους πόρους που είναι διαθέσιμοι για την υλοποίηση της δράσης

8. ΜΝΗΜΟΝΙΟ ΕΝΕΡΓΕΙΩΝ ΥΠΗΡΕΣΙΩΝ ΔΗΜΟΥ ΠΑΤΡΕΩΝ

Ως συνημμένο έγγραφο – ΠΑΡΑΡΤΗΜΑ 3

9. ΕΓΚΡΙΣΗ ΚΑΙ ΕΝΑΡΞΗ ΙΣΧΥΟΣ ΤΟΥ ΣΧΕΔΙΟΥ

Το παρόν Ειδικό Σχέδιο Οργανωμένης Προληπτικής Απομάκρυνσης Πολιτών Δήμου Πατρέων λόγω πλημμυρικών φαινομένων συντάχθηκε και υποβλήθηκε από το Αυτοτελές Τμήμα Πολιτικής Προστασίας του Δήμου Πατρέων στην ομάδα εργασίας που συγκροτήθηκε με την υπ. αρ.: 6589/22.01.2026 (ΑΔΑ: Ψ92ΡΩΞΙ0ΚΧ) Απόφαση Δημάρχου Δήμου Πατρέων, σε συνεδρίαση που πραγματοποιήθηκε στις 02.04.2026 όπου έγιναν παρατηρήσεις από τα μέλη της ομάδας και εγκρίθηκε το παρόν Ειδικό Σχέδιο.

Η ισχύς του παρόντος Ειδικού Σχεδίου Οργανωμένης Προληπτικής Απομάκρυνσης Πολιτών λόγω πλημμυρικών φαινομένων Δήμου Πατρέων αρχίζει από την ημερομηνία έγκρισής του από τον Δήμαρχο Πατρέων με την υπ. αρ.πρ.: 38052 / 07 -04-2024 Απόφαση του.

Με την έκδοση του παρόντος προγενέστερα σχέδια παύουν να ισχύουν.

ΕΓΚΡΙΝΕΤΑΙ

07 /04/2026

Ο ΔΗΜΑΡΧΟΣ ΠΑΤΡΕΩΝ

ΠΕΛΕΤΙΑΔΗΣ ΚΩΣΤΑΣ

10. ΠΑΡΑΡΤΗΜΑΤΑ

1. Πίνακας περιοχών εντός ζώνης πλημμύρας άνω των 0,5μ
2. Χάρτες κινδύνου πλημμύρας
3. Μνημόνιο Ενεργειών για την οργανωμένη απομάκρυνση Πληθυσμού Δήμου
4. Μητρώο ατόμων που ανήκουν σε ευάλωτες ομάδες
5. Κατάλογος Κτιρίων αρμοδιότητας Δήμου με τηλέφωνα υπευθύνων λειτουργίας
6. Ιστορικά στοιχεία πλημμύρων στον Δήμο Πατρέων
7. Πίνακας τηλεφώνων έκτακτης ανάγκης
8. Κατάσταση προσωπικού εκτάκτων αναγκών Δήμου Πατρέων.
9. Τηλέφωνα Προέδρων Δ.Δ. & Τ.Κ.
10. Κατάσταση οχημάτων Δήμου Πατρέων
11. Κατάσταση οχημάτων Φορέων Δημοσίου
12. Κατάσταση οχημάτων Ιδιωτών

ΠΑΡΑΡΤΗΜΑΤΑ

1. ΠΙΝΑΚΑΣ ΠΕΡΙΟΧΩΝ ΕΝΤΟΣ ΖΩΝΗΣ ΠΛΗΜΜΥΡΑΣ ΑΝΩ ΤΩΝ 0,5Μ

Ως συνημμένο έγγραφο

2. ΧΑΡΤΕΣ ΚΙΝΔΥΝΟΥ ΠΛΗΜΜΥΡΑΣ

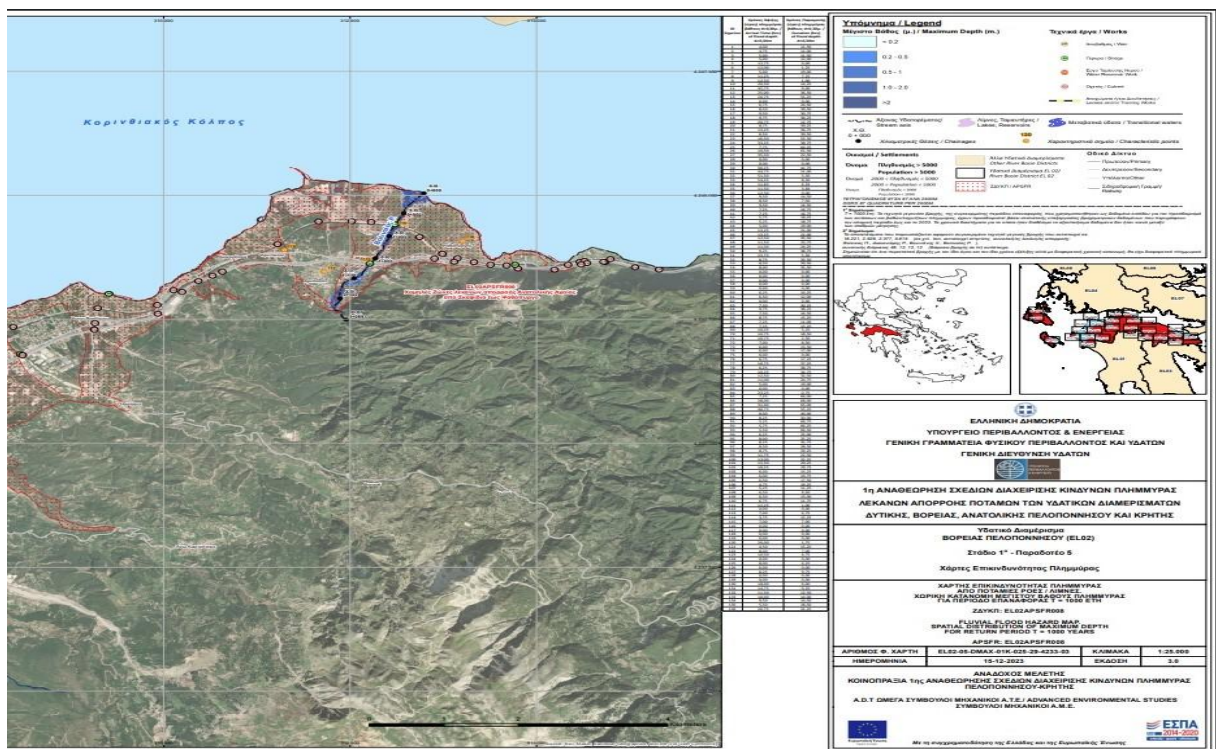
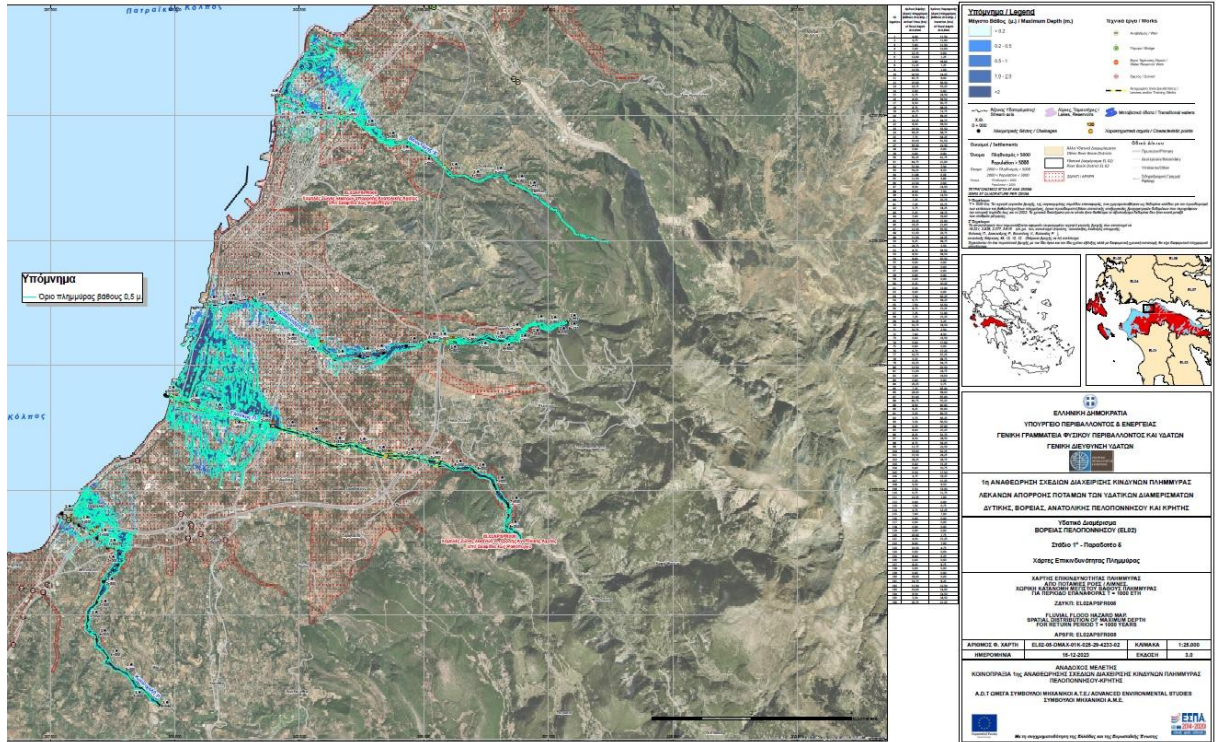

**3. ΜΝΗΜΟΝΙΟ ΕΝΕΡΓΕΙΩΝ ΓΙΑ ΟΡΓΑΝΩΜΕΝΗ ΑΠΟΜΑΚΡΥΝΣΗ
ΠΟΛΙΤΩΝ ΔΗΜΟΥ ΠΑΤΡΕΩΝ**



**ΕΛΛΗΝΙΚΗ ΔΗΜΟΚΡΑΤΙΑ
ΔΗΜΟΣ ΠΑΤΡΕΩΝ
ΑΥΤΟΤΕΛΕΣ ΤΜΗΜΑ ΠΟΛΙΤΙΚΗΣ ΠΡΟΣΤΑΣΙΑΣ**

**ΜΝΗΜΟΝΙΟ ΕΝΕΡΓΕΙΩΝ ΓΙΑ ΟΡΓΑΝΩΜΕΝΗ
ΑΠΟΜΑΚΡΥΝΣΗ ΠΟΛΙΤΩΝ**

ΔΗΜΟΥ ΠΑΤΡΕΩΝ



ΠΑΤΡΑ ΟΚΤΩΒΡΙΟΣ 2023

Ως συνημμένο έγγραφο

4. ΜΗΤΡΩΟ ΠΟΛΙΤΩΝ ΠΟΥ ΑΝΗΚΟΥΝ ΣΕ ΕΥΑΛΩΤΕΣ ΟΜΑΔΕΣ

Ως συνημμένο έγγραφο

5. ΚΑΤΑΛΟΓΟΣ ΚΤΙΡΙΩΝ ΑΡΜΟΔΙΟΤΗΤΑΣ ΔΗΜΟΥ ΠΑΤΡΕΩΝ

Ως συνημμένο έγγραφο

6. ΙΣΤΟΡΙΚΑ ΣΤΟΙΧΕΙΑ ΠΛΗΜΜΥΡΩΝ ΣΤΟΝ ΔΗΜΟ ΠΑΤΡΕΩΝ

Ως συνημμένο έγγραφο

7. ΠΙΝΑΚΑΣ ΤΗΛΕΦΩΝΩΝ ΑΜΕΣΗΣ ΑΝΑΓΚΗΣ

Ως συνημμένο έγγραφο

8. ΚΑΤΑΣΤΑΣΗ ΠΡΟΣΩΠΙΚΟΥ ΕΚΤΑΚΤΩΝ ΑΝΑΓΚΩΝ ΔΗΜΟΥ ΠΑΤΡΕΩΝ

Ως συνημμένο έγγραφο

9. ΤΗΛ. ΠΡΟΕΔΡΩΝ ΔΗΜΟΤΙΚΩΝ & ΤΟΠΙΚΩΝ ΚΟΙΝΟΤΗΤΩΝ

Ως συνημμένο έγγραφο

10. ΚΑΤΑΣΤΑΣΗ ΟΧΗΜΑΤΩΝ ΔΗΜΟΥ ΠΑΤΡΕΩΝ

Ως συνημμένο έγγραφο

11. ΚΑΤΑΣΤΑΣΗ ΟΧΗΜΑΤΩΝ ΦΟΡΕΩΝ ΔΗΜΟΣΙΟΥ

Ως συνημμένο έγγραφο

12. ΚΑΤΑΣΤΑΣΗ ΟΧΗΜΑΤΩΝ ΦΟΡΕΩΝ ΙΔΙΩΤΩΝ

Ως συνημμένο έγγραφο

ΠΑΡΑΡΤΗΜΑ 1. ΠΙΝΑΚΑΣ ΠΕΡΙΟΧΩΝ ΕΝΤΟΣ ΖΩΝΗΣ ΠΛΗΜΜΥΡΑΣ ΑΝΩ ΤΩΝ 0,5Μ

1.							
ΔΗΜΟΤΙΚΗ ΕΝΟΤΗΤΑ ΠΑΤΡΕΩΝ							
Α/Α	ΝΟΤΙΟ ΔΙΑΜΕΡΙΣΜΑ ΠΕΡΙΟΧΗ	ΑΡΙΘΜΟΣ ΚΑΤΟΙΚΩΝ ΠΕΡΙΟΧΗΣ <small>*απογραφή 2011</small>	ΧΩΡΟΙ ΠΡΟΣΩΡΙΝΗΣ ΚΑΤΑΦΥΓΗΣ ΠΟΛΙΤΩΝ ΕΚΤΟΣ ΠΛΗΜΜΥΡΙΚΗΣ ΖΩΝΗΣ	ΚΤΙΡΙΑ ΓΙΑ ΑΣΦΑΛΗ ΚΑΤΑΦΥΓΗ ΠΟΛΙΤΩΝ ΕΝΤΟΣ ΠΛΗΜΜΥΡΙΚΗΣ ΖΩΝΗΣ	ΕΝΑΛΛΑΚΤΙΚΗ ΔΙΑΔΡΟΜΗ ΓΙΑ ΟΡΓΑΝΩΜΕΝΗ ΑΠΟΜΑΚΡΥΝΣΗ	ΕΥΑΛΩΤΕΣ ΟΜΑΔΕΣ	ΜΕΣΑ ΑΠΟΜΑΚΡΥΝΣΗΣ ΠΟΛΙΤΩΝ
1.	ΠΕΡΙΟΧΗ ΠΕΡΙΞ ΔΙΑΚΟΝΙΑΡΗ ΣΥΝΟΙΚΙΑ ΑΓ. ΝΕΚΤΑΡΙΟΥ	ΣΥΝΟΛΙΚΑ ΣΤΟ ΝΟΤΙΟ ΔΙΑΜΕΡΙΣΜΑ: 38.000 ΠΟΛΙΤΕΣ	ΠΛΑΤΕΙΑ ΠΑΠΑΝΔΡΕΟΥ - 8 ^ο ΓΥΜΝΑΣΙΟ ΠΑΤΡΑΣ		ΣΟΥΔΑΣ - ΑΚΡΩΤΗΡΙΟΥ - ΛΕΩΦ. Γ. ΠΑΠΑΝΔΡΕΟΥ - ΙΩΝΙΑΣ		ΛΕΩΦΟΡΕΙΑ - ΛΕΩΦΟΡΕΙΟ (16 ΘΕΣΕΩΝ ΔΗΜΟΥ ΠΑΤΡΕΩΝ) - ΕΠΙΒΑΤΙΚΑ Ι.Χ. - ΦΟΡΤΗΓΑ & ΜΗΧΑΝΗΜΑΤΑ ΕΡΓΟΥ ΔΗΜΟΥ ΠΑΤΡΕΩΝ
2.	ΠΕΡΙΟΧΗ ΠΕΡΙΞ ΔΙΑΚΟΝΙΑΡΗ ΠΕΡΙΞ ΟΔΟΥ ΑΓΙΑΣ ΤΡΙΑΔΟΣ		13 ^ο ΔΗΜΟΤΙΚΟ ΣΧΟΛΕΙΟ	3 ^ο ΛΥΚΕΙΟ ΠΑΤΡΩΝ	Β. ΗΠΕΙΡΟΥ - ΑΓΙΑΣ ΤΡΙΑΔΟΣ		
3.	ΠΕΡΙΟΧΗ ΠΕΡΙΞ ΔΙΑΚΟΝΙΑΡΗ ΣΥΝΟΙΚΙΑ ΤΕΡΨΗ		ΣΚΛΑΒΕΝΙΤΗΣ ΕΠΙ ΕΛΥΘΕΡΙΟΥ ΒΕΝΙΖΕΛΟΥ	ΚΤΙΡΙΟ ΑΔΕΠ - 7 ^ο ΓΕΝΙΚΟ ΛΥΚΕΙΟ	Β. ΗΠΕΙΡΟΥ - ΣΤΡΑΤΟΥ ΣΤΑΜΟΥΛΗ		
4.	ΠΕΡΙΟΧΗ ΠΕΡΙΞ ΑΘΛΗΤΙΚΟΥ ΚΕΝΤΡΟΥ ΛΑΔΟΠΟΥΛΟΥ		ΠΛΑΤΕΙΑ ΠΑΡΜΕΝΙΔΟΥ	54 ^ο ΔΗΜΟΤΙΚΟ ΣΧΟΛΕΙΟ	ΟΔΥΣΣΕΑ ΕΛΥΤΗ - ΑΝΘΕΙΑΣ		
5.	ΑΝΑΤΟΛΙΚΑ ΑΚΤΗ ΔΥΜΑΙΩΝ ΑΠΟ ΕΛΕΥΘΕΡΙΟΥ ΒΕΝΙΖΕΛΟΥ ΜΕΧΡΙ ΓΛΑΥΚΟ		ΝΕΟ ΛΙΜΑΝΙ ΠΛΗΣΙΟΝ ΕΛΥΘΕΡΙΟΥ ΒΕΝΙΖΕΛΟΥ - ΕΚΒΟΛΕΣ ΓΛΑΥΚΟΥ ΕΠΙ ΤΗΣ ΟΔΟΥ ΑΚΤΗ ΔΥΜΑΙΩΝ	ΔΗΜΟΤΙΚΟ ΚΤΙΡΙΟ ΛΑΔΟΠΟΥΛΟΥ - ΚΤΙΡΙΑ ΕΝΤΟΣ ΛΙΜΑΝΙΟΥ	ΣΟΥΝΙΟΥ		ΛΕΩΦΟΡΕΙΑ - ΛΕΩΦΟΡΕΙΟ (16 ΘΕΣΕΩΝ ΔΗΜΟΥ ΠΑΤΡΕΩΝ) - ΕΠΙΒΑΤΙΚΑ Ι.Χ. - ΦΟΡΤΗΓΑ & ΜΗΧΑΝΗΜΑΤΑ ΕΡΓΟΥ ΔΗΜΟΥ ΠΑΤΡΕΩΝ - ΣΚΑΦΗ ΑΠΟ ΛΙΜΕΝΙΚΟ ΑΠΟ ΝΕΟ ΛΙΜΑΝΙ
6.	ΠΕΡΙΟΧΗ ΣΥΝΟΙΚΙΑ ΝΕΑΠΟΛΗ - ΒΟΡΕΙΑ ΠΟΤΑΜΟΥ ΓΛΑΥΚΟΥ		10 ^ο ΓΥΜΝΑΣΙΟ ΠΑΤΡΑΣ (ΕΤΕΟΚΛΕΟΥΣ) - 61 ^ο ΔΗΜΟΤΙΚΟ ΣΧΟΛΕΙΟ (ΜΙΛΗΤΟΥ)	ΚΤΙΡΙΟ ΔΕΥΑΠ	ΑΚΡΩΤΗΡΙΟΥ - ΑΣΤΕΡΙΩΝΟΣ		ΛΕΩΦΟΡΕΙΑ - ΛΕΩΦΟΡΕΙΟ (16 ΘΕΣΕΩΝ ΔΗΜΟΥ ΠΑΤΡΕΩΝ) - ΕΠΙΒΑΤΙΚΑ Ι.Χ. - ΦΟΡΤΗΓΑ & ΜΗΧΑΝΗΜΑΤΑ ΕΡΓΟΥ ΔΗΜΟΥ ΠΑΤΡΕΩΝ
7.	ΣΥΝΟΙΚΙΑ ΛΕΥΚΑ		ΑΣΤΕΡΙΩΝΟΣ & ΕΥΒΟΙΑΣ - ΠΑΡΟΔΟΣ ΙΤΕΩΝ & ΕΥΒΟΙΑΣ	22 ^ο ΔΗΜΟΤΙΚΟ ΣΧΟΛΕΙΟ	ΑΚΡΩΤΗΡΙΟΥ - ΠΑΡΟΔΟΣ ΙΤΕΩΝ		
8.	ΣΥΝΟΙΚΙΑ ΙΤΙΕΣ		ΑΚΤΗ ΔΥΜΑΙΩΝ ΠΑΡΚΙΝΓΚ ΕΝΑΝΤΙ ΞΥΛΕΜΠΟΡΙΚΗΣ - ΕΚΒΟΛΕΣ ΓΛΑΥΚΟΥ ΕΠΙ ΤΗΣ ΟΔΟΥ ΑΚΤΗ ΔΥΜΑΙΩΝ	36 ^ο ΔΗΜΟΤΙΚΟ ΣΧΟΛΕΙΟ	ΣΟΥΝΙΟΥ - ΛΕΥΚΑΣ		

A/A	ΑΡΚΤΙΚΟ ΔΙΑΜΕΡΙΣΜΑ ΠΕΡΙΟΧΗ	ΑΡΙΘΜΟΣ ΚΑΤΟΙΚΩΝ ΠΕΡΙΟΧΗΣ *απογραφή 2011	ΧΩΡΟΙ ΠΡΟΣΩΡΙΝΗΣ ΚΑΤΑΦΥΓΗΣ ΠΟΛΙΤΩΝ ΕΚΤΟΣ ΠΛΗΜΜΥΡΙΚΗΣ ΖΩΝΗΣ	ΚΤΙΡΙΑ ΓΙΑ ΑΣΦΑΛΗ ΚΑΤΑΦΥΓΗ ΠΟΛΙΤΩΝ ΕΝΤΟΣ ΠΛΗΜΜΥΡΙΚΗΣ ΖΩΝΗΣ	ΕΝΑΛΛΑΚΤΙΚΗ ΔΙΑΔΡΟΜΗ ΓΙΑ ΟΡΓΑΝΩΜΕΝΗ ΑΠΟΜΑΚΡΥΝΣΗ	ΕΥΑΛΩΤΕΣ ΟΜΑΔΕΣ	ΜΕΣΑ ΑΠΟΜΑΚΡΥΝΣΗΣ ΠΟΛΙΤΩΝ
1.	ΠΕΡΙΟΧΗ ΤΕΡΨΙΘΕΑΣ		ΠΛΑΤΕΙΑ ΗΡ. ΠΟΛΥΤΕΧΝΕΙΟΥ & ΑΜΕΡΙΚΗΣ - ΑΓΙΟΥ ΚΩΝΣΤΑΝΤΙΝΟΥ & ΣΤΡΥΜΩΝΟΣ		ΗΡ. ΠΟΛΥΤΕΧΝΕΙΟΥ		ΛΕΩΦΟΡΕΙΑ - ΛΕΩΦΟΡΕΙΟ (16 ΘΕΣΕΩΝ ΔΗΜΟΥ ΠΑΤΡΕΩΝ) - ΕΠΙΒΑΤΙΚΑ Ι.Χ. - ΦΟΡΤΗΓΑ & ΜΗΧΑΝΗΜΑΤΑ ΕΡΓΟΥ ΔΗΜΟΥ ΠΑΤΡΕΩΝ - ΣΚΑΦΗ ΑΠΟ ΛΙΜΕΝΙΚΟ ΑΠΟ ΙΣΤΙΟΠΛΟΙΚΟ ΟΜΙΛΟ
2.	ΕΞΩ ΑΓΥΙΑ		ΑΓΙΟΥ ΚΩΝΣΤΑΝΤΙΝΟΥ & ΣΤΡΥΜΩΝΟΣ - ΑΝΑΨΥΚΤΗΡΙΟ ΠΛΑΖ		ΗΡ. ΠΟΛΥΤΕΧΝΕΙΟΥ		ΛΕΩΦΟΡΕΙΑ - ΛΕΩΦΟΡΕΙΟ (16 ΘΕΣΕΩΝ ΔΗΜΟΥ ΠΑΤΡΕΩΝ) - ΕΠΙΒΑΤΙΚΑ Ι.Χ. - ΦΟΡΤΗΓΑ & ΜΗΧΑΝΗΜΑΤΑ ΕΡΓΟΥ ΔΗΜΟΥ ΠΑΤΡΕΩΝ - ΣΚΑΦΗ ΑΠΟ ΛΙΜΕΝΙΚΟ ΑΠΟ ΙΣΤΙΟΠΛΟΙΚΟ ΟΜΙΛΟ
3.	ΜΕΣΗ ΑΓΥΙΑ		ΠΛΑΤΕΙΑ ΝΟΤΑΡΑ & ΚΑΖΑΝΤΖΑΚΗ - ΚΑΝΕΛΛΟΠΟΥΛΟΥ & ΑΘΗΝΩΝ		ΟΛΕΣ ΟΙ ΚΑΘΕΤΕΣ ΟΔΟΙ ΠΡΟΣ ΘΑΛΑΣΣΑ		ΛΕΩΦΟΡΕΙΑ - ΛΕΩΦΟΡΕΙΟ (16 ΘΕΣΕΩΝ ΔΗΜΟΥ ΠΑΤΡΕΩΝ) - ΕΠΙΒΑΤΙΚΑ Ι.Χ. - ΦΟΡΤΗΓΑ & ΜΗΧΑΝΗΜΑΤΑ ΕΡΓΟΥ ΔΗΜΟΥ ΠΑΤΡΕΩΝ
4.	ΑΜΠΕΛΟΚΗΠΟΙ		PARKING ΚΤΙΡΙΟ ΠΕΡΙΦΕΡΕΙΑΣ	50 ^ο ΔΗΜΟΤΙΚΟ ΣΧΟΛΕΙΟ	ΑΡΕΘΑ		ΛΕΩΦΟΡΕΙΑ - ΛΕΩΦΟΡΕΙΟ (16 ΘΕΣΕΩΝ ΔΗΜΟΥ ΠΑΤΡΕΩΝ) - ΕΠΙΒΑΤΙΚΑ Ι.Χ. - ΦΟΡΤΗΓΑ & ΜΗΧΑΝΗΜΑΤΑ ΕΡΓΟΥ ΔΗΜΟΥ ΠΑΤΡΕΩΝ
5.	ΣΥΧΑΙΝΑ		ΚΟΖΑΝΗΣ & ΜΕΙΛΙΧΟΥ		ΟΔΟΣ ΚΟΖΑΝΗΣ		
A/A	ΑΝΑΤΟΛΙΚΟ ΔΙΑΜΕΡΙΣΜΑ ΠΕΡΙΟΧΗ	ΑΡΙΘΜΟΣ ΚΑΤΟΙΚΩΝ ΠΕΡΙΟΧΗΣ *απογραφή 2011	ΧΩΡΟΙ ΠΡΟΣΩΡΙΝΗΣ ΚΑΤΑΦΥΓΗΣ ΠΟΛΙΤΩΝ ΕΚΤΟΣ ΠΛΗΜΜΥΡΙΚΗΣ ΖΩΝΗΣ	ΚΤΙΡΙΑ ΓΙΑ ΑΣΦΑΛΗ ΚΑΤΑΦΥΓΗ ΠΟΛΙΤΩΝ ΕΝΤΟΣ ΠΛΗΜΜΥΡΙΚΗΣ ΖΩΝΗΣ	ΕΝΑΛΛΑΚΤΙΚΗ ΔΙΑΔΡΟΜΗ ΓΙΑ ΟΡΓΑΝΩΜΕΝΗ ΑΠΟΜΑΚΡΥΝΣΗ	ΕΥΑΛΩΤΕΣ ΟΜΑΔΕΣ	ΜΕΣΑ ΑΠΟΜΑΚΡΥΝΣΗΣ ΠΟΛΙΤΩΝ
1.	ΠΕΡΙΟΧΗ ΠΕΡΙΞ ΔΙΑΚΟΝΙΑΡΗ ΕΓΛΥΚΑΔΑ		ΠΑΜΠΕΛΟΠΟΝΗΣΙΑΚΟ ΣΤΑΔΙΟ ΕΠΙ ΤΗΣ ΟΔΟΥ ΠΑΤΡΩΝ ΚΛΑΟΥΣ	12 ^ο ΓΕΝΙΚΟ ΛΥΚΕΙΟ ΠΑΤΡΑΣ	ΠΕΛΟΠΟΣ		ΛΕΩΦΟΡΕΙΑ - ΛΕΩΦΟΡΕΙΟ (16 ΘΕΣΕΩΝ ΔΗΜΟΥ ΠΑΤΡΕΩΝ) - ΕΠΙΒΑΤΙΚΑ Ι.Χ. - ΦΟΡΤΗΓΑ & ΜΗΧΑΝΗΜΑΤΑ ΕΡΓΟΥ ΔΗΜΟΥ ΠΑΤΡΕΩΝ
2.	ΠΕΡΙΟΧΗ ΠΕΡΙΞ ΔΙΑΚΟΝΙΑΡΗ ΕΓΛΥΚΑΔΑ		ΙΕΡΟ ΝΑΟ ΑΓΙΟΥ ΑΝΔΡΕΟΥ ΕΓΛΥΚΑΔΟΣ	ΜΟΥΣΙΚΟ ΣΧΟΛΕΙΟ ΠΑΤΡΩΝ	ΠΕΛΟΠΟΣ		ΛΕΩΦΟΡΕΙΑ - ΛΕΩΦΟΡΕΙΟ (16 ΘΕΣΕΩΝ ΔΗΜΟΥ ΠΑΤΡΕΩΝ) - ΕΠΙΒΑΤΙΚΑ Ι.Χ. - ΦΟΡΤΗΓΑ & ΜΗΧΑΝΗΜΑΤΑ ΕΡΓΟΥ ΔΗΜΟΥ ΠΑΤΡΕΩΝ
2.	ΤΟΠΙΚΗ ΚΟΙΝΟΤΗΤΑ ΕΛΕΚΙΣΤΡΑΣ						
A/A	ΠΕΡΙΟΧΗ	ΑΡΙΘΜΟΣ ΚΑΤΟΙΚΩΝ ΠΕΡΙΟΧΗΣ *απογραφή 2011	ΧΩΡΟΙ ΠΡΟΣΩΡΙΝΗΣ ΚΑΤΑΦΥΓΗΣ ΠΟΛΙΤΩΝ ΕΚΤΟΣ ΠΛΗΜΜΥΡΙΚΗΣ ΖΩΝΗΣ	ΚΤΙΡΙΑ ΓΙΑ ΑΣΦΑΛΗ ΚΑΤΑΦΥΓΗ ΠΟΛΙΤΩΝ ΕΝΤΟΣ ΠΛΗΜΜΥΡΙΚΗΣ ΖΩΝΗΣ	ΕΝΑΛΛΑΚΤΙΚΗ ΔΙΑΔΡΟΜΗ ΓΙΑ ΟΡΓΑΝΩΜΕΝΗ ΑΠΟΜΑΚΡΥΝΣΗ	ΕΥΑΛΩΤΕΣ ΟΜΑΔΕΣ	ΜΕΣΑ ΑΠΟΜΑΚΡΥΝΣΗΣ ΠΟΛΙΤΩΝ
1.	ΡΩΜΑΝΟΥ		ΠΡΟΑΥΛΙΟ ΕΚΚΛΗΣΙΑΣ ΡΩΜΑΝΟΥ ΠΕΤΡΟΥ & ΠΑΥΛΟΥ		ΟΔΟΣ ΑΓ. ΔΗΜΗΤΡΙΟΥ	ΥΠΕΡΗΛΙΚΕ Σ (10)	ΛΕΩΦΟΡΕΙΑ - ΛΕΩΦΟΡΕΙΟ (16 ΘΕΣΕΩΝ ΔΗΜΟΥ ΠΑΤΡΕΩΝ) - ΕΠΙΒΑΤΙΚΑ Ι.Χ. - ΦΟΡΤΗΓΑ & ΜΗΧΑΝΗΜΑΤΑ ΕΡΓΟΥ ΔΗΜΟΥ ΠΑΤΡΕΩΝ

3. ΔΗΜΟΤΙΚΗ ΚΟΙΝΟΤΗΤΑ ΠΑΡΑΛΙΑΣ							
Α/Α	ΠΕΡΙΟΧΗ	ΑΡΙΘΜΟΣ ΚΑΤΟΙΚΩΝ ΠΕΡΙΟΧΗΣ	ΧΩΡΟΙ ΠΡΟΣΩΡΙΝΗΣ ΚΑΤΑΦΥΓΗΣ ΠΟΛΙΤΩΝ ΕΚΤΟΣ ΠΛΗΜΜΥΡΙΚΗΣ ΖΩΝΗΣ	ΚΤΙΡΙΑ ΓΙΑ ΑΣΦΑΛΗ ΚΑΤΑΦΥΓΗ ΠΟΛΙΤΩΝ ΕΝΤΟΣ ΠΛΗΜΜΥΡΙΚΗΣ ΖΩΝΗΣ	ΕΝΑΛΛΑΚΤΙΚΗ ΔΙΑΔΡΟΜΗ ΓΙΑ ΟΡΓΑΝΩΜΕΝΗ ΑΠΟΜΑΚΡΥΝΣΗ	ΕΥΑΛΩΤΕΣ ΟΜΑΔΕΣ	ΜΕΣΑ ΑΠΟΜΑΚΡΥΝΣΗΣ ΠΟΛΙΤΩΝ
1.	ΠΑΡΑΛΙΑ		1 ^ο ΓΥΜΝΑΣΙΟ ΠΑΡΑΛΙΑΣ		ΟΔΟΣ 28ης ΟΚΤΩΒΡΙΟΥ		ΛΕΩΦΟΡΕΙΑ - ΛΕΩΦΟΡΕΙΟ (16 ΘΕΣΕΩΝ ΔΗΜΟΥ ΠΑΤΡΕΩΝ) - ΕΠΙΒΑΤΙΚΑ Ι.Χ. - ΣΚΑΦΗ ΑΠΟ ΛΙΜΕΝΙΚΟ ΑΠΟ PARKING ΕΝΑΝΤΙ ΚΑΤΑΣΤΗΜΑ ΡΑΥΤΟΠΟΥΛΟΥ & 25ης ΜΑΡΤΙΟΥ (ΓΗΠΕΔΟ ΠΑΡΑΛΙΑΣ)
4. ΔΗΜΟΤΙΚΗ ΚΟΙΝΟΤΗΤΑ ΜΙΝΤΙΛΟΓΛΙΟΥ							
Α/Α	ΠΕΡΙΟΧΗ	ΑΡΙΘΜΟΣ ΚΑΤΟΙΚΩΝ ΠΕΡΙΟΧΗΣ	ΧΩΡΟΙ ΠΡΟΣΩΡΙΝΗΣ ΚΑΤΑΦΥΓΗΣ ΠΟΛΙΤΩΝ ΕΚΤΟΣ ΠΛΗΜΜΥΡΙΚΗΣ ΖΩΝΗΣ	ΚΤΙΡΙΑ ΓΙΑ ΑΣΦΑΛΗ ΚΑΤΑΦΥΓΗ ΠΟΛΙΤΩΝ ΕΝΤΟΣ ΠΛΗΜΜΥΡΙΚΗΣ ΖΩΝΗΣ	ΕΝΑΛΛΑΚΤΙΚΗ ΔΙΑΔΡΟΜΗ ΓΙΑ ΟΡΓΑΝΩΜΕΝΗ ΑΠΟΜΑΚΡΥΝΣΗ	ΕΥΑΛΩΤΕΣ ΟΜΑΔΕΣ	ΜΕΣΑ ΑΠΟΜΑΚΡΥΝΣΗΣ ΠΟΛΙΤΩΝ
1.	ΜΙΝΤΙΛΟΓΛΙ		ΔΗΜΟΤΙΚΟ ΣΧΟΛΕΙΟ ΕΠΙ ΑΓ. ΚΩΝ/ΝΟΥ		ΑΓ. ΚΩΝ/ΝΟΥ		ΛΕΩΦΟΡΕΙΑ - ΛΕΩΦΟΡΕΙΟ (16 ΘΕΣΕΩΝ ΔΗΜΟΥ ΠΑΤΡΕΩΝ) - ΕΠΙΒΑΤΙΚΑ Ι.Χ. - ΦΟΡΤΗΓΑ & ΜΗΧΑΝΗΜΑΤΑ ΕΡΓΟΥ ΔΗΜΟΥ
5. ΔΗΜΟΤΙΚΗ ΚΟΙΝΟΤΗΤΑ ΒΡΑΧΝΕΙΚΩΝ							
Α/Α	ΠΕΡΙΟΧΗ	ΑΡΙΘΜΟΣ ΚΑΤΟΙΚΩΝ ΠΕΡΙΟΧΗΣ	ΧΩΡΟΙ ΠΡΟΣΩΡΙΝΗΣ ΚΑΤΑΦΥΓΗΣ ΠΟΛΙΤΩΝ ΕΚΤΟΣ ΠΛΗΜΜΥΡΙΚΗΣ ΖΩΝΗΣ	ΚΤΙΡΙΑ ΓΙΑ ΑΣΦΑΛΗ ΚΑΤΑΦΥΓΗ ΠΟΛΙΤΩΝ ΕΝΤΟΣ ΠΛΗΜΜΥΡΙΚΗΣ ΖΩΝΗΣ	ΕΝΑΛΛΑΚΤΙΚΗ ΔΙΑΔΡΟΜΗ ΓΙΑ ΟΡΓΑΝΩΜΕΝΗ ΑΠΟΜΑΚΡΥΝΣΗ	ΕΥΑΛΩΤΕΣ ΟΜΑΔΕΣ	ΜΕΣΑ ΑΠΟΜΑΚΡΥΝΣΗΣ ΠΟΛΙΤΩΝ
1.	ΜΟΙΡΑΙΚΑ	69	ΔΙΑΣΤΑΥΡΩΣΗ ΟΔΟ ΛΑΠΑΘΙΩΤΗ & ΚΟΙΜ. ΘΕΟΤΟΚΟΥ (38.124377 – 21.659006)		ΟΔΟΣ ΛΑΠΑΘΙΩΤΗ		ΕΠΙΒΑΤΙΚΑ Ι.Χ.

* ΕΥΑΛΩΤΕΣ ΟΜΑΔΕΣ ΚΑΘ' ΥΠΟΔΕΙΞΗ ΤΩΝ ΤΟΠΙΚΩΝ ΠΡΟΕΔΡΩΝ