



ΕΛΛΗΝΙΚΗ ΔΗΜΟΚΡΑΤΙΑ  
ΔΗΜΟΣ ΠΑΤΡΕΩΝ  
ΔΗΜΟΤΙΚΟ ΣΥΜΒΟΥΛΙΟ

Αριθμός Απόφασης 189

**17<sup>η</sup> Συνεδρίαση  
Δημοτικού Συμβουλίου Πατρέων  
της 27<sup>ης</sup> Μαΐου 2024**

Στην Πάτρα σήμερα την **27<sup>η</sup> Μαΐου 2024**, ημέρα **Δευτέρα** και ώρα **16.00**, μετά από γραπτή πρόσκληση του κ. Προέδρου, με **αριθμό 16/23-5-2024**, η οποία εκδόθηκε νομότυπα και δόθηκε σε όλους τους κ.κ. Δημοτικούς Συμβούλους, πραγματοποιήθηκε συνεδρίαση του Δημοτικού Συμβουλίου, σύμφωνα με τα διαλαμβανόμενα στην αριθ. 98/2024 εγκύκλιο του ΥΠΕΣ, στο **κτίριο Λαδόπουλου**, για την εξέταση των (36) θεμάτων της ημερησίας διατάξεως και ήλθαν τα παρακάτω Μέλη του Σώματος:

1) Κορδάς Χρήστος- Πρόεδρος, 2) Ζαφειρόπουλος Παναγιώτης- Αντιπρόεδρος, 3) Σταθόπουλος Απόστολος- Γραμματέας, 4) Αγγελής Απόστολος- Αντ/ρχος, 5) Αναστασίου Μιχαήλ- Αντ/ρχος, 6) Γκέστα Ειρήνη- Αντ/ρχος, 7) Μελάς Παναγιώτης- Αντ/ρχος, 8) Πετρόπουλος Παναγιώτης- Αντ/ρχος, 9) Πλέσσας Διονύσιος- Αντ/ρχος, 10) Σίμου Αικατερίνη- Αντ/ρχος, 11) Τογιοπούλου Αναστασία- Αντ/ρχος, 12) Αβραμοπούλου Ευδοξία, 13) Αγγελακοπούλου- Πανουτσοπούλου Αθανασία, 14) Αγγελοπούλου Αναστασία, 15) Ασπράγκαθος Νικόλαος 16) Γιαννόπουλος Χρήστος, 17) Δημησιάνος Δημήτριος, 18) Καλλιμάνη- Γεωργιτσοπούλου Αθηνά, 19) Κλάδης Διονύσιος, 20) Παπανικήτας Ανδρέας, 21) Πατούχας Χρήστος, 22) Σκούρας Παύλος, 23) Τουλγαρίδης Θεόδωρος, 24) Μαντζουράνης Γεώργιος, 25) Οικονόμου Φίλιππος, 26) Παπαγεωργίου Φίλιππος, 27) Σιώρου Ανδρομάχη, 28) Αϊβαλής Βασίλειος, 29) Αγγελόπουλος Γεώργιος, 30) Βασιλόπουλος Γρηγόριος, 31) Καραχάλιος Ευάγγελος, 32) Ψωμάς Πέτρος, 33) Δούρος Αθανάσιος, 34) Στανίτσα Χαράλαμπος και 35) Στεφανοπούλου Σοφία.

Οι κ.κ. Σαμούρη- Βαγενά Ακριβή- Αντ/ρχος, Δάβουλος Χρήστος και Σβόλης Κωνσταντίνος, δεν ήρθαν από την αρχή της συνεδρίασης, αλλά κατά τη διάρκεια αυτής.

Οι κ.κ. Κατσακούλης Ευάγγελος- Αντ/ρχος, Μαγιάκης Γεώργιος, Τηλιγάδης Κωνσταντίνος, Βάσσης Κωνσταντίνος και Χαροκόπος Αντώνιος, δεν ήρθαν στη συνεδρίαση, αν και κλήθηκαν.

Επίσης στη συνεδρίαση δεν ήλθε και ο κ. ΚΩΝΣΤΑΝΤΙΝΟΣ ΠΕΛΕΤΙΔΗΣ - Δήμαρχος Πατρέων, χρέη δε Δημαρχεόντος ανέλαβε ο κ. Αναστασίου Μιχαήλ- Αντ/ρχος.

Αφού έγινε νόμιμη απαρτία, ο κ. Πρόεδρος κηρύσσει την έναρξη της συνεδρίασης.

(Διευκρινίζεται ότι ήδη ήρθαν στη συνεδρίαση οι κ.κ. Σβόλης Κωνσταντίνος, Δάβουλος Χρήστος και Σαμούρη- Βαγενά Ακριβή, ενώ έφυγαν οι κ.κ. Ζαφειρόπουλος Παναγιώτης και Παπαγεωργίου Φίλιππος).

Στη συνέχεια, ο κ. Πρόεδρος εισάγει το αριθ. 20 θέμα της ημερησίας διατάξεως: «Έγκριση: 1) της 2ης έκδοσης Τοπικού Σχεδίου «Αντιμετώπισης Εκτάκτων Αναγκών από την εκδήλωση Σεισμών Δήμου Πατρέων - ΕΓΚΕΛΑΔΟΣ» και Τοπικού Σχεδίου «Αντιμετώπισης Εκτάκτων Αναγκών Εξ Αιτίας Δασικών Πυρκαγιών Δήμου - ΙΟΛΑΟΣ» συμπεριλαμβανομένων επικαιροποιημένων Μνημονίων Ενεργειών. 2) Επικαιροποίηση Μνημονίων Ενεργειών Αντιμετώπισης Εκτάκτων Αναγκών α) εξαιτίας ατυχημάτων κατά την οδική & σιδηροδρομική μεταφορά επικίνδυνων εμπορευμάτων σύμφωνα με τους κανονισμούς ADR/RID και β) εξαιτίας τεχνολογικών ατυχημάτων μεγάλης έκτασης», (σχετικό εισηγητικό έγγραφο του Αντιδημάρχου

Πολιτικής Προστασίας, Διαχείρισης Αστικών Απορριμμάτων, Ανακύκλωσης και Μηχανολογικού Εξοπλισμού- Αυτοτελές Τμήμα Πολιτικής Προστασίας- με αριθ. 5761/8-5-2024 και σχετικό διαβιβαστικό του κ. Δημάρχου- με αριθ. 5825/9-5-2024).

**Το Σώμα**, αφού άκουσε τον κ. Πρόεδρο και δέχτηκε την εισήγηση του αρμόδιου εισηγητή-Αντ/ρχου,

### **ΟΜΟΦΩΝΑ ΑΠΟΦΑΣΙΖΕΙ:**

#### **Εγκρίνει:**

- 1) Την 2η έκδοση του Τοπικού Σχεδίου «Αντιμετώπισης Εκτάκτων Αναγκών από την εκδήλωση Σεισμών Δήμου Πατρέων - ΕΓΚΕΛΑΔΟΣ» και τη 2<sup>η</sup> έκδοση του Τοπικού Σχεδίου «Αντιμετώπισης Εκτάκτων Αναγκών εξ αιτίας Δασικών Πυρκαγιών Δήμου - ΙΟΛΑΟΣ» συμπεριλαμβανομένων επικαιροποιημένων Μνημονίων Ενεργειών, σύμφωνα με όσα αναφέρονται στα Γενικά Σχέδια Πολιτικής Προστασίας, με κωδική ονομασία «ΕΓΚΕΛΑΔΟΣ» και «ΙΟΛΑΟΣ» της Γενικής Γραμματείας Πολιτικής Προστασίας.
- 2) Την επικαιροποίηση των Μνημονίων Ενεργειών Αντιμετώπισης Εκτάκτων Αναγκών: α) εξαιτίας ατυχημάτων κατά την οδική & σιδηροδρομική μεταφορά επικίνδυνων εμπορευμάτων, σύμφωνα με τους κανονισμούς ADR/RID και β) εξαιτίας τεχνολογικών ατυχημάτων μεγάλης έκτασης, όπως αυτά συντάχθηκαν από το Αυτοτελές Τμήμα Πολιτικής Προστασίας Δήμου Πατρέων, λόγω αλλαγών που προήλθαν στο οργανόγραμμα του Δήμου Πατρέων με την έγκριση του νέου ΟΕΥ.

**Ο Πρόεδρος**

**ΧΡΗΣΤΟΣ ΚΟΡΔΑΣ**



ΕΛΛΗΝΙΚΗ ΔΗΜΟΚΡΑΤΙΑ  
ΔΗΜΟΣ ΠΑΤΡΕΩΝ  
ΑΥΤΟΤΕΛΕΣ ΤΜΗΜΑ ΠΟΛΙΤΙΚΗΣ ΠΡΟΣΤΑΣΙΑΣ

**ΤΟΠΙΚΟ ΣΧΕΔΙΟ**  
**ΑΝΤΙΜΕΤΩΠΙΣΗΣ ΕΚΤΑΚΤΩΝ ΑΝΑΓΚΩΝ ΚΑΙ**  
**ΑΜΕΣΗΣ/ΒΡΑΧΕΙΑΣ ΔΙΑΧΕΙΡΙΣΗΣ ΤΩΝ**  
**ΣΥΝΕΠΕΙΩΝ**  
**ΑΠΟ ΤΗΝ ΕΚΔΗΛΩΣΗ ΣΕΙΣΜΩΝ**  
**ΜΕ ΤΗΝ ΚΩΔΙΚΗ ΟΝΟΜΑΣΙΑ**  
**«ΕΓΚΕΛΑΔΟΣ»**  
**ΔΗΜΟΥ ΠΑΤΡΕΩΝ**



**ΠΑΤΡΑ ΑΠΡΙΛΙΟΣ 2024**

**2024 - 2<sup>η</sup> Έκδοση**



**Έγκριση και έναρξη ισχύος του παρόντος Σχεδίου**

Η ισχύς του παρόντος Επικαιροποιημένου Τοπικού Σχεδίου Αντιμετώπισης Εκτάκτων Αναγκών και Άμεσης/Βραχείας Διαχείρισης Συνεπειών από την Εκδήλωση Σεισμών Δήμου Πατρέων αρχίζει από την ημερομηνία έγκρισής του από το Δημοτικό Συμβούλιο Δήμου Πατρέων με την υπ. αρ.πρ.: ...../.....2024 Απόφαση.

Με την έκδοση του παρόντος προγενέστερα σχέδια παύουν να ισχύουν.

**ΕΓΚΡΙΝΕΤΑΙ**

...../...../2024

**Για το Δημοτικό Συμβούλιο Δήμου Πατρέων**

**Ο ΔΗΜΑΡΧΟΣ**

.....



**ΠΙΝΑΚΑΣ ΠΕΡΙΕΧΟΜΕΝΩΝ**

**ΈΓΚΡΙΣΗ ΚΑΙ ΕΝΑΡΞΗ ΙΣΧΥΟΣ ΤΟΥ ΠΑΡΟΝΤΟΣ ΣΧΕΔΙΟΥ..... 3**

**ΠΡΟΛΟΓΟΣ ..... 9**

**ΓΕΝΙΚΑ ΣΤΟΙΧΕΙΑ ΤΟΥ ΔΗΜΟΥ ΠΑΤΡΕΩΝ ..... 10**

**ΜΕΡΟΣ 1. ΕΙΣΑΓΩΓΗ ..... 11**

1.1 ΙΣΤΟΡΙΚΟ ΣΥΝΤΑΞΗΣ..... 11

1.2 ΧΑΡΑΚΤΗΡΙΣΜΟΣ ΒΑΘΜΟΥ ΑΣΦΑΛΕΙΑΣ:..... 11

1.3 ΠΙΝΑΚΑΣ ΔΙΑΝΟΜΗΣ ..... 11

1.4 ΈΝΑΡΞΗ ΙΣΧΥΟΣ ΚΑΙ ΕΞΟΥΣΙΟΔΟΤΗΣΗ ΕΦΑΡΜΟΓΗΣ ΤΟΥ ΣΧΕΔΙΟΥ ..... 11

1.5 ΟΔΗΓΙΕΣ ΓΙΑ ΤΗΝ ΕΝΕΡΓΟΠΟΙΗΣΗ ΚΑΙ ΕΦΑΡΜΟΓΗ ΤΟΥ ΣΧΕΔΙΟΥ ..... 12

**ΜΕΡΟΣ 2. ΣΚΟΠΟΣ / ΣΤΟΧΟΙ / ΑΝΑΛΥΣΗ ΚΙΝΔΥΝΟΥ / ΙΔΕΑ ΕΠΙΧΕΙΡΗΣΕΩΝ..... 13**

2.1 ΣΚΟΠΟΣ ..... 13

2.2 ΑΝΤΙΚΕΙΜΕΝΙΚΟΙ ΣΤΟΧΟΙ ..... 13

2.3 ΑΝΑΛΥΣΗ ΚΙΝΔΥΝΟΥ – ΚΑΤΑΣΤΑΣΗ – ΠΑΡΑΔΟΧΕΣ – ΠΡΟΫΠΟΘΕΣΕΙΣ- ΠΑΡΑΜΕΤΡΟΙ ΣΧΕΔΙΑΣΜΟΥ ..... 13

    2.3.1 *Ανάλυση Κινδύνου* ..... 13

    2.3.2 *Θαλάσσια κύματα βαρύτητας (τσουνάμι)* ..... 16

    2.3.3 *Κατάσταση – Παραδοχές – Προϋποθέσεις- Παράμετροι Σχεδιασμού* ..... 18

2.4 ΙΔΕΑ ΕΠΙΧΕΙΡΗΣΕΩΝ ..... 19

**ΠΑΤΡΕΩΝ..... 20**

**ΜΕΡΟΣ 3. ΡΟΛΟΙ, ΑΡΜΟΔΙΟΤΗΤΕΣ ΚΑΙ ΚΥΡΙΕΣ ΔΡΑΣΕΙΣ ΤΟΥ ΔΗΜΟΥ, ΓΙΑ ΤΗΝ ΑΝΤΙΜΕΤΩΠΙΣΗ ΚΙΝΔΥΝΩΝ ΑΠΟ ΤΗΝ ΕΚΔΗΛΩΣΗ ΣΕΙΣΜΩΝ..... 20**

3.1 ΠΡΟΠΑΡΑΣΚΕΥΑΣΤΙΚΕΣ ΔΡΑΣΕΙΣ ΔΗΜΟΥ ΠΑΤΡΕΩΝ..... 20

3.2 ΠΡΟΠΑΡΑΣΚΕΥΑΣΤΙΚΗ ΣΥΓΚΛΗΣΗ ΤΟΠΙΚΟΥ ΕΠΙΧΕΙΡΗΣΙΑΚΟΥ ΣΥΝΤΟΝΙΣΤΙΚΟΥ ΟΡΓΑΝΟΥ ΠΟΛΙΤΙΚΗΣ ΠΡΟΣΤΑΣΙΑΣ (ΤΕΣΟΠΠ) ΓΙΑ ΤΗΝ ΕΤΟΙΜΟΤΗΤΑ ΑΝΤΙΜΕΤΩΠΙΣΗΣ ΚΙΝΔΥΝΩΝ ΑΠΟ ΤΗΝ ΕΚΔΗΛΩΣΗ ΣΕΙΣΜΩΝ ..... 21

3.3 ΔΡΑΣΕΙΣ ΑΥΞΗΜΕΝΗΣ ΕΤΟΙΜΟΤΗΤΑΣ ΤΟΥ ΔΗΜΟΥ ΠΑΤΡΕΩΝ ΕΝ ΟΨΕΙ ΕΠΑΠΕΙΛΟΥΜΕΝΟΥ ΚΙΝΔΥΝΟΥ ΓΙΑ ΤΗΝ ΕΚΔΗΛΩΣΗ ΣΕΙΣΜΩΝ ..... 22

3.4 ΔΡΑΣΕΙΣ ΔΗΜΟΥ ΠΑΤΡΕΩΝ ΓΙΑ ΤΗΝ ΑΝΤΙΜΕΤΩΠΙΣΗ ΚΙΝΔΥΝΩΝ ΑΠΟ ΣΕΙΣΜΟ ΜΕΤΑ ΤΗΝ ΕΚΔΗΛΩΣΗ ΤΟΥ ..... 23

3.5 ΔΡΑΣΕΙΣ ΔΗΜΟΥ ΠΑΤΡΕΩΝ ΓΙΑ ΤΗΝ ΑΜΕΣΗ/ΒΡΑΧΕΙΑ ΔΙΑΧΕΙΡΙΣΗ ΣΥΝΕΠΕΙΩΝ ΑΠΟ ΣΕΙΣΜΟ ..... 25

3.6 ΣΥΓΚΛΗΣΗ ΤΟΠΙΚΟΥ ΕΠΙΧΕΙΡΗΣΙΑΚΟΥ ΣΥΝΤΟΝΙΣΤΙΚΟΥ ΟΡΓΑΝΟΥ ΠΟΛΙΤΙΚΗΣ ΠΡΟΣΤΑΣΙΑΣ (ΤΕΣΟΠΠ) ΜΕΤΑ ΤΗΝ ΕΚΔΗΛΩΣΗ ΣΕΙΣΜΟΥ, ΓΙΑ ΤΗΝ ΑΝΤΙΜΕΤΩΠΙΣΗ ΕΚΤΑΚΤΩΝ ΑΝΑΓΚΩΝ ΚΑΙ ΤΗΝ ΑΜΕΣΗ/ΒΡΑΧΕΙΑ ΔΙΑΧΕΙΡΙΣΗ ΤΩΝ ΣΥΝΕΠΕΙΩΝ ..... 26

**ΜΕΡΟΣ 4.ΣΥΣΤΗΜΑ ΚΙΝΗΤΟΠΟΙΗΣΗΣ ΠΟΛΙΤΙΚΗΣ ΠΡΟΣΤΑΣΙΑΣ ΔΗΜΟΥ ΠΑΤΡΕΩΝ ..... 28**

4.1 ΠΡΟΠΑΡΑΣΚΕΥΑΣΤΙΚΕΣ ΔΡΑΣΕΙΣ ΔΗΜΟΥ ΠΑΤΡΕΩΝ..... 28

    4.1.1 *Δήμαρχος Πατρέων*..... 28

    4.1.2 *Αντιδήμαρχος Πολιτικής Προστασίας Δήμου Πατρέων*..... 29

    4.1.3 *Αυτοτελές Τμήμα Πολιτικής Προστασίας Δήμου Πατρέων*..... 29

    4.1.4 *Διεύθυνση Αρχιτεκτονικού Έργου – Η/Μ Δήμου Πατρέων*..... 30

    4.1.5 *Διεύθυνση Αυτεπιστασίας Δήμου Πατρέων* ..... 30

    4.1.6 *Διεύθυνση Έργων Υποδομής Δήμου Πατρέων*..... 30

    4.1.7 *Διεύθυνση Πολεοδομικού –Κυκλοφοριακού Σχεδιασμού & Δόμησης Δήμου Πατρέων*..... 31

    4.1.8 *Διεύθυνση Διαχείρισης Αστικών Απορριμμάτων, Αν/σης & Μηχ/κού Εξοπλισμού Δήμου Πατρέων*..... 31

    4.1.9 *Διεύθυνση Περιβάλλοντος Ενέργειας & Πρασίνου Δήμου Πατρέων* ..... 31

    4.1.10 *Διεύθυνση Κοινωνικής Προστασίας Δήμου Πατρέων* ..... 31

    4.1.11 *Διεύθυνση Οικονομικών Υπηρεσιών Δήμου Πατρέων* ..... 31

    4.1.12 *Πρόεδροι Τοπικών Κοινοτήτων Δήμου Πατρέων* ..... 31

4.2 ΠΡΟΠΑΡΑΣΚΕΥΑΣΤΙΚΗ ΣΥΓΚΛΗΣΗ ΤΟΠΙΚΟΥ ΕΠΙΧΕΙΡΗΣΙΑΚΟΥ ΣΥΝΤΟΝΙΣΤΙΚΟΥ ΟΡΓΑΝΟΥ ΠΟΛΙΤΙΚΗΣ ΠΡΟΣΤΑΣΙΑΣ (ΤΕΣΟΠΠ) ΓΙΑ ΤΗΝ ΕΤΟΙΜΟΤΗΤΑ ΑΝΤΙΜΕΤΩΠΙΣΗΣ ΚΙΝΔΥΝΩΝ ΑΠΟ ΤΗΝ ΕΚΔΗΛΩΣΗ ΣΕΙΣΜΩΝ ..... 32

    4.2.1 *Δήμαρχος Πατρέων*..... 32

    4.2.2 *Αντιδήμαρχος Πολιτικής Προστασίας Δήμου Πατρέων*..... 32

    4.2.3 *Αυτοτελές Τμήμα Πολιτικής Προστασίας Δήμου Πατρέων*..... 32

4.3 ΔΡΑΣΕΙΣ ΑΥΞΗΜΕΝΗΣ ΕΤΟΙΜΟΤΗΤΑΣ ΤΟΥ ΔΗΜΟΥ ΠΑΤΡΕΩΝ ΕΝ ΟΨΕΙ ΕΠΑΠΕΙΛΟΥΜΕΝΟΥ ΚΙΝΔΥΝΟΥ ΑΠΟ ΤΗΝ ΕΚΔΗΛΩΣΗ ΣΕΙΣΜΩΝ ..... 32

    4.3.1 *Δήμαρχος Πατρέων*..... 32

4.3.2 Αντιδήμαρχος Πολιτικής Προστασίας Δήμου Πατρέων.....	33
4.3.3 Αυτοτελές Τμήμα Πολιτικής Προστασίας Δήμου Πατρέων.....	33
4.3.4 Διεύθυνση Αυτεπιστασίας Δήμου Πατρέων .....	33
4.3.5 Διεύθυνση Διαχείρισης Αστικών Απορριμμάτων, Αν/σης & Μηχ/κού Εξοπλισμού Δήμου Πατρέων.....	33
4.3.6 Γραφείο Τύπου και Δημοσίων Σχέσεων Δήμου Πατρέων .....	33
4.4 ΔΡΑΣΕΙΣ ΤΟΥ ΔΗΜΟΥ ΠΑΤΡΕΩΝ ΣΤΗΝ ΑΝΤΙΜΕΤΩΠΙΣΗ ΕΚΤΑΚΤΩΝ ΑΝΑΓΚΩΝ ΜΕΤΑ ΤΗΝ ΕΚΔΗΛΩΣΗ ΣΕΙΣΜΩΝ .....	33
4.4.1 Δήμαρχος Πατρέων.....	33
4.4.2 Αντιδήμαρχος Πολιτικής Προστασίας Δήμου Πατρέων.....	35
4.4.3 Αυτοτελές Τμήμα Πολιτικής Προστασίας Δήμου Πατρέων.....	35
4.4.4 Διεύθυνση Αρχιτεκτονικού Έργου – Η/Μ.....	36
4.4.5 Διεύθυνση Αυτεπιστασίας Δήμου Πατρέων .....	36
4.4.6 Διεύθυνση Έργων Υποδομής Δήμου Πατρέων.....	36
4.4.7 Διεύθυνση Πολεοδομικού –Κυκλοφοριακού Σχεδιασμού & Δόμησης Δήμου Πατρέων.....	36
4.4.8 Διεύθυνση Διαχείρισης Αστικών Απορριμμάτων, Αν/σης & Μηχ/κού Εξοπλισμού Δήμου Πατρέων.....	37
4.4.9 Διεύθυνση Περιβάλλοντος Ενέργειας & Πρασίνου Δήμου Πατρέων .....	37
4.4.10 Διεύθυνση Κοινωνικής Προστασίας Δήμου Πατρέων .....	37
4.4.11 Διεύθυνση Οικονομικών Υπηρεσιών Δήμου Πατρέων .....	37
4.4.12 Διεύθυνση Διοίκησης & Δημοτικής Κατάστασης Δήμου Πατρέων .....	37
4.4.13 Γραφείο Επικοινωνίας του πολίτη και μέριμνας για την υποστήριξη Ευπαθών Ομάδων Δήμου Πατρέων.....	37
4.4.14 Δημόσια Επιχείρηση Ύδρευσης και Αποχέτευσης (ΔΕΥΑΠ) Δήμου Πατρέων.....	37
4.4.15 Πρόεδροι Τοπικών Κοινοτήτων Δήμου Πατρέων .....	37
4.4.16 Γραφείο Τύπου και Δημοσίων Σχέσεων Δήμου Πατρέων .....	38
4.4.17 Διεύθυνση Κέντρων Εξυπηρέτησης Πολιτών Δήμου Πατρέων .....	38
4.5 ΔΡΑΣΕΙΣ ΤΟΥ ΔΗΜΟΥ ΠΑΤΡΕΩΝ ΣΤΗΝ ΑΜΕΣΗ/ΒΡΑΧΕΙΑ ΔΙΑΧΕΙΡΙΣΗ ΤΩΝ ΣΥΝΕΠΕΙΩΝ .....	38
4.5.1 Δήμαρχος Πατρέων.....	38
4.5.2 Αντιδήμαρχος Πολιτικής Προστασίας Δήμου Πατρέων.....	39
4.5.3 Αυτοτελές Τμήμα Πολιτικής Προστασίας Δήμου Πατρέων.....	39
4.5.4 Διεύθυνση Αρχιτεκτονικού Έργου – Η/Μ Δήμου Πατρέων.....	40
4.5.5 Διεύθυνση Αυτεπιστασίας Δήμου Πατρέων .....	40
4.5.6 Διεύθυνση Έργων Υποδομής Δήμου Πατρέων.....	40
4.5.7 Διεύθυνση Πολεοδομικού –Κυκλοφοριακού Σχεδιασμού & Δόμησης Δήμου Πατρέων.....	40
4.5.8 Διεύθυνση Διαχείρισης Αστικών Απορριμμάτων, Αν/σης & Μηχ/κού Εξοπλισμού Δήμου Πατρέων.....	41
4.5.9 Διεύθυνση Περιβάλλοντος Ενέργειας & Πρασίνου Δήμου Πατρέων .....	41
4.5.10 Κοινωνικές Υπηρεσίες Δήμου Πατρέων .....	41
4.5.11 Διεύθυνση Κοινωνικής Προστασίας Δήμου Πατρέων .....	41
4.5.12 Διεύθυνση Οικονομικών Υπηρεσιών Δήμου Πατρέων.....	41
4.5.13 Διεύθυνση Διοίκησης & Δημοτικής Κατάστασης Δήμου Πατρέων .....	41
4.5.14 Γραφείο Επικοινωνίας του πολίτη και μέριμνας για την υποστήριξη Ευπαθών Ομάδων Δήμου Πατρέων.....	42
4.5.15 Δημόσια Επιχείρηση Ύδρευσης και Αποχέτευσης (ΔΕΥΑΠ) Δήμου Πατρέων.....	42
4.5.16 Πρόεδροι Τοπικών Κοινοτήτων Δήμου Πατρέων .....	42
4.5.17 Γραφείο Τύπου και Δημοσίων Σχέσεων Δήμου Πατρέων .....	42
4.5.18 Διεύθυνση Κέντρων Εξυπηρέτησης Πολιτών Δήμου Πατρέων .....	42

**ΜΕΡΟΣ 5. ΕΠΙΚΟΙΝΩΝΙΕΣ ΚΑΙ ΡΟΗ ΠΛΗΡΟΦΟΡΙΩΝ..... 43**

5.1 ΕΠΙΚΟΙΝΩΝΙΕΣ.....	43
5.2 ΡΟΗ ΠΛΗΡΟΦΟΡΙΩΝ .....	44
5.2.1 Αρχική ειδοποίηση για επιπτώσεις από σεισμό και αντιμετώπιση εκτάκτων αναγκών.....	44
5.2.2 Ροή πληροφοριών κινητοποίησης φορέων για τη διαχείριση των συνεπειών και της άμεσης/βραχείας αποκατάστασης. ....	45

**ΜΕΡΟΣ 6..... 46**

6.1 ΑΥΣΗΜΝΗ ΕΤΟΙΜΟΤΗΤΑ ΓΙΑ ΤΗΝ ΑΝΤΙΜΕΤΩΠΙΣΗ ΚΙΝΔΥΝΩΝ ΑΠΟ ΤΗΝ ΕΚΔΗΛΩΣΗ ΣΕΙΣΜΩΝ .....	46
6.2 ΔΙΟΙΚΗΣΗ, ΈΛΕΓΧΟΣ & ΣΥΝΤΟΝΙΣΜΟΣ ΕΠΙΧΕΙΡΗΣΕΩΝ.....	47
6.3 ΕΠΙΣΗΜΗ ΑΝΑΚΟΙΝΩΣΗ ΧΑΡΑΚΤΗΡΙΣΤΙΚΩΝ ΣΕΙΣΜΙΚΟΥ ΦΑΙΝΟΜΕΝΟΥ .....	47



6.3.1 Δίκτυο παρακολούθησης σεισμικής δραστηριότητας .....	47
6.4 ΑΡΧΙΚΗ ΕΚΤΙΜΗΣΗ ΣΥΝΕΠΕΙΩΝ .....	48
6.5 ΕΠΙΚΟΙΝΩΝΙΕΣ .....	49
6.6 ΚΙΝΗΤΟΠΟΙΗΣΗ .....	50
6.6.1 Κινητοποίηση σε τοπικό επίπεδο .....	50
6.6.2 Κινητοποίηση φορέων λειτουργίας και συντήρησης δικτύων και υποδομών στην περιοχή που εκδηλώθηκε ο σεισμός .....	53
6.6.3 Κινητοποίηση σε κεντρικό επίπεδο .....	53
6.7 ΕΠΙΧΕΙΡΗΣΕΙΣ ΈΡΕΥΝΑΣ, ΔΙΑΣΩΣΗΣ .....	55
6.8 ΑΜΕΣΗ ΠΑΡΟΧΗ ΒΟΗΘΕΙΑΣ ΚΑΙ ΥΠΟΣΤΗΡΙΞΗ ΤΩΝ ΠΛΗΓΕΝΤΩΝ .....	57
6.8.1 Χώροι καταφυγής πληθυσμού .....	57
6.8.2 Οργάνωση, λειτουργία και διοικητική μέριμνα χώρων άμεσης στέγασης πληγέντων .....	58
6.9 ΔΙΑΚΟΠΗ ΜΑΘΗΜΑΤΩΝ, ΛΟΓΩΝ ΕΚΤΑΚΤΩΝ ΣΥΝΘΗΚΩΝ ΑΠΟ ΤΗΝ ΕΚΔΗΛΩΣΗ ΣΕΙΣΜΟΥ .....	60
6.10 ΑΝΤΙΜΕΤΩΠΙΣΗ ΕΚΤΑΚΤΩΝ ΑΝΑΓΚΩΝ ΚΑΙ ΔΙΑΧΕΙΡΙΣΗ ΣΥΝΕΠΕΙΩΝ ΛΟΓΩ ΕΠΑΓΟΜΕΝΩΝ ΦΑΙΝΟΜΕΝΩΝ .....	60
6.11 ΕΝΕΡΓΟΠΟΙΗΣΗ ΜΝΗΜΟΝΙΟΥ ΣΥΝΕΡΓΑΣΙΑΣ ΜΕΤΑΞΥ ΤΟΥ Ε.Α.Γ.Μ.Ε. ΚΑΙ ΤΗΣ Γ.Γ.Π.Π. ....	62
6.12 ΧΩΡΟΙ ΠΡΟΣΩΡΙΝΗΣ ΕΝΑΠΟΘΕΣΗΣ ΜΠΑΖΩΝ .....	62
6.13 ΛΗΨΗ ΜΕΤΡΩΝ ΔΙΑΣΦΑΛΙΣΗΣ ΤΗΣ ΠΟΙΟΤΗΤΑΣ ΤΟΥ ΠΟΣΙΜΟΥ ΝΕΡΟΥ .....	63
6.14 ΕΝΗΜΕΡΩΣΗ ΚΟΙΝΟΥ ΓΙΑ ΔΡΑΣΕΙΣ ΠΟΥ ΔΡΟΜΟΛΟΓΟΥΝΤΑΙ ΓΙΑ ΤΗΝ ΑΝΤΙΜΕΤΩΠΙΣΗ ΕΚΤΑΚΤΩΝ ΑΝΑΓΚΩΝ ΚΑΙ ΤΗΝ ΑΜΕΣΗ/ΒΡΑΧΕΙΑ ΔΙΑΧΕΙΡΙΣΗ ΤΩΝ ΣΥΝΕΠΕΙΩΝ ΑΠΟ ΤΗΝ ΕΚΔΗΛΩΣΗ ΣΕΙΣΜΩΝ .....	63
6.15 ΣΥΝΕΡΓΑΣΙΑ ΤΩΝ ΦΟΡΕΩΝ ΣΥΝΤΗΡΗΣΗΣ ΤΟΥ ΟΔΙΚΟΥ ΔΙΚΤΥΟΥ ΜΕ ΤΟΥΣ ΦΟΡΕΙΣ ΑΠΟΚΑΤΑΣΤΑΣΗΣ ΒΛΑΒΩΝ ΔΙΚΤΥΩΝ ΚΟΙΝΗΣ ΩΦΕΛΕΙΑΣ .....	64
6.16 ΕΝΕΡΓΟΠΟΙΗΣΗ ΤΟΥ ΕΙΔΙΚΟΥ ΣΧΕΔΙΟΥ ΔΙΑΧΕΙΡΙΣΗΣ ΑΝΘΡΩΠΙΝΩΝ ΑΠΩΛΕΙΩΝ (ΣΔΑΑ) .....	64
6.17 ΑΙΤΗΜΑΤΑ ΣΥΝΔΡΟΜΗΣ – ΔΙΑΘΕΣΗ ΕΠΙΠΛΕΟΝ ΠΟΡΩΝ .....	65
6.18 ΜΝΗΜΟΝΙΑ ΣΥΝΕΡΓΑΣΙΑΣ ΜΕ ΙΔΙΩΤΙΚΟΥΣ ΦΟΡΕΙΣ – ΚΑΤΑΡΤΙΣΗ ΜΗΤΡΩΟΥ ΣΥΝΕΡΓΑΣΙΑΣ ΕΡΓΟΛΗΠΤΩΝ ΓΙΑ ΤΗΝ ΑΝΤΙΜΕΤΩΠΙΣΗ ΕΚΤΑΚΤΩΝ ΑΝΑΓΚΩΝ .....	66
6.19 ΚΗΡΥΞΗ ΠΕΡΙΟΧΩΝ ΣΕ ΚΑΤΑΣΤΑΣΗ ΈΚΤΑΚΤΗΣ ΚΙΝΗΤΟΠΟΙΗΣΗΣ ΠΟΛΙΤΙΚΗΣ ΠΡΟΣΤΑΣΙΑΣ .....	67
6.20 ΠΛΗΡΩΜΗ ΔΑΠΑΝΩΝ ΣΤΟ ΠΛΑΙΣΙΟ ΔΡΑΣΕΩΝ ΠΟΛΙΤΙΚΗΣ ΠΡΟΣΤΑΣΙΑΣ .....	67
6.21 ΠΡΟΣΛΗΨΗ ΕΚΤΑΚΤΟΥ ΠΡΟΣΩΠΙΚΟΥ ΑΠΟ ΤΟΥΣ ΟΤΑ ΓΙΑ ΤΗΝ ΑΝΤΙΜΕΤΩΠΙΣΗ ΚΑΤΕΠΕΙΓΟΥΣΩΝ ΑΝΑΓΚΩΝ ΑΠΟ ΤΗΝ ΕΚΔΗΛΩΣΗ ΣΕΙΣΜΩΝ .....	67
6.22 ΑΠΟΚΛΙΜΑΚΩΣΗ .....	68
6.23 ΑΠΟΚΑΤΑΣΤΑΣΗ ΚΤΙΡΙΩΝ ΠΛΗΓΕΝΤΩΝ ΑΠΟ ΤΗΝ ΕΚΔΗΛΩΣΗ ΣΕΙΣΜΩΝ – ΧΟΡΗΓΗΣΗ ΣΤΕΓΑΣΤΙΚΗΣ ΣΥΝΔΡΟΜΗΣ .....	68
6.24 ΕΠΙΧΟΡΗΓΗΣΗ ΔΗΜΩΝ & ΠΕΡΙΦΕΡΕΙΩΝ ΤΗΣ ΧΩΡΑΣ ΣΤΑ ΠΛΑΙΣΙΑ ΤΟΥ ΕΡΓΟΥ «ΠΡΟΓΡΑΜΜΑ ΠΡΟΛΗΨΗΣ ΚΑΙ ΑΝΤΙΜΕΤΩΠΙΣΗΣ ΖΗΜΙΩΝ ΚΑΙ ΚΑΤΑΣΤΡΟΦΩΝ ΠΟΥ ΠΡΟΚΑΛΟΥΝΤΑΙ ΑΠΟ ΘΕΟΜΗΝΙΕΣ ΣΤΟΥΣ ΟΤΑ Α΄ ΚΑΙ Β΄ ΒΑΘΜΟΥ» .....	68
6.25 ΕΘΕΛΟΝΤΙΚΕΣ ΟΡΓΑΝΩΣΕΙΣ - ΕΙΔΙΚΕΥΜΕΝΟΙ ΕΘΕΛΟΝΤΕΣ ΠΟΛΙΤΙΚΗΣ ΠΡΟΣΤΑΣΙΑΣ .....	69
6.26 ΚΑΤ΄ ΕΞΑΙΡΕΣΗ ΟΔΗΓΗΣΗ ΚΡΑΤΙΚΩΝ ΑΥΤΟΚΙΝΗΤΩΝ ΑΠΟ ΙΔΙΩΤΕΣ ΚΑΙ ΜΕΛΗ ΕΘΕΛΟΝΤΙΚΩΝ ΟΡΓΑΝΩΣΕΩΝ ΓΙΑ ΤΗΝ ΑΝΤΙΜΕΤΩΠΙΣΗ ΕΚΤΑΚΤΩΝ ΑΝΑΓΚΩΝ ΑΠΟ ΤΗΝ ΕΚΔΗΛΩΣΗ ΣΕΙΣΜΩΝ .....	69
6.27 ΕΠΙΤΑΞΗ ΠΡΟΣΩΠΙΚΩΝ ΥΠΗΡΕΣΙΩΝ ΓΙΑ ΤΗΝ ΑΝΤΙΜΕΤΩΠΙΣΗ ΕΠΕΙΓΟΥΣΑΣ ΚΟΙΝΩΝΙΚΗΣ ΑΝΑΓΚΗΣ ΑΠΟ ΘΕΟΜΗΝΙΑ .....	70
<b>ΜΕΡΟΣ 7. ΟΡΓΑΝΩΜΕΝΗ ΠΡΟΛΗΠΤΙΚΗ ΑΠΟΜΑΚΡΥΝΣΗ ΠΟΛΙΤΩΝ ΛΟΓΩ ΣΕΙΣΜΟΥ .....</b>	<b>71</b>
7.1 ΚΑΤΕΥΘΥΝΤΗΡΙΕΣ ΟΔΗΓΙΕΣ ΓΙΑ ΤΗ ΛΗΨΗ ΑΠΟΦΑΣΗΣ .....	74
7.2 ΣΧΕΔΙΟ ΔΡΑΣΗΣ .....	77
7.3 ΕΙΔΙΚΟΤΕΡΕΣ ΔΡΑΣΕΙΣ .....	78
7.4 ΣΧΕΔΙΟ – ΜΝΗΜΟΝΙΟ ΕΝΕΡΓΕΙΩΝ ΓΙΑ ΤΗΝ ΥΛΟΠΟΙΗΣΗ ΤΗΣ ΔΡΑΣΗΣ ΤΗΣ ΟΡΓΑΝΩΜΕΝΗΣ ΑΠΟΜΑΚΡΥΝΣΗΣ ΠΟΛΙΤΩΝ ΛΟΓΩ ΕΚΔΗΛΩΣΗΣ ΣΕΙΣΜΩΝ .....	79
<b>ΜΕΡΟΣ 8. ΥΠΟΣΤΗΡΙΞΗ &amp; ΕΞΕΛΙΞΗ ΣΧΕΔΙΟΥ .....</b>	<b>80</b>
8.1 ΕΚΠΑΙΔΕΥΣΗ .....	80
8.2 ΈΛΕΓΧΟΣ ΣΧΕΔΙΟΥ - ΑΣΚΗΣΕΙΣ .....	80
8.2.1 Διενέργεια Ασκήσεων Πολιτικής Προστασίας .....	80
8.3 ΑΝΑΘΕΩΡΗΣΗ & ΕΠΙΚΑΙΡΟΠΟΙΗΣΗ ΣΧΕΔΙΟΥ .....	81
8.4 ΤΗΡΗΣΗ ΣΤΟΙΧΕΙΩΝ ΕΙΔΙΚΟΥ ΦΑΚΕΛΟΥ ΚΑΤΑΣΤΡΟΦΗΣ .....	81
<b>ΜΕΡΟΣ 9. ΠΕΡΙΒΟΛΗ-ΕΜΦΑΝΙΣΗ ΥΠΑΛΛΗΛΩΝ ΠΟΛΙΤΙΚΗΣ ΠΡΟΣΤΑΣΙΑΣ ΣΕ .....</b>	<b>82</b>
<b>ΠΑΡΑΡΤΗΜΑ Α – ΧΑΡΤΟΓΡΑΦΙΚΟ ΥΛΙΚΟ .....</b>	<b>87</b>
ΧΑΡΤΟΓΡΑΦΙΚΗ ΑΠΟΤΥΠΩΣΗ ΑΡΜΟΔΙΟΤΗΤΩΝ ΣΥΝΤΗΡΗΣΗΣ ΟΔΙΚΟΥ ΔΙΚΤΥΟΥ .....	87
<b>ΠΑΡΑΡΤΗΜΑ Β – ΜΝΗΜΟΝΙΟ ΕΝΕΡΓΕΙΩΝ .....</b>	<b>88</b>
Β.1 ΜΝΗΜΟΝΙΟ ΕΝΕΡΓΕΙΩΝ ΔΗΜΟΥ ΠΑΤΡΕΩΝ ΓΙΑ ΑΝΤΙΜΕΤΩΠΙΣΗ ΣΕΙΣΜΩΝ .....	89
Β.2 ΜΝΗΜΟΝΙΟ ΕΝΕΡΓΕΙΩΝ ΓΙΑ ΟΡΓΑΝΩΜΕΝΗ ΑΠΟΜΑΚΡΥΝΣΗ ΠΟΛΙΤΩΝ .....	90
Β.3 ΜΝΗΜΟΝΙΑ ΚΙΝΗΤΟΠΟΙΗΣΗΣ ΠΡΟΣΩΠΙΚΟΥ ΥΠΗΡΕΣΙΩΝ ΔΗΜΟΥ ΠΑΤΡΕΩΝ ΑΝΑ ΔΝΣΗ .....	91

<b>ΠΑΡΑΡΤΗΜΑ Γ – ΕΘΕΛΟΝΤΙΚΕΣ ΟΡΓΑΝΩΣΕΙΣ Π.Π.....</b>	<b>92</b>
<b>ΠΑΡΑΡΤΗΜΑ Δ – ΜΗΤΡΩΟ ΣΥΝΕΡΓΑΣΙΑΣ ΕΡΓΟΛΗΠΤΩΝ ΓΙΑ ΤΗΝ ΑΝΤΙΜΕΤΩΠΙΣΗ ΕΚΤΑΚΤΩΝ ΑΝΑΓΚΩΝ .....</b>	<b>93</b>
<b>ΠΑΡΑΡΤΗΜΑ Ε – ΠΛΗΡΩΜΗ ΔΑΠΑΝΩΝ ΣΤΟ ΠΛΑΙΣΙΟ ΔΡΑΣΕΩΝ ΠΟΛΙΤΙΚΗΣ ΠΡΟΣΤΑΣΙΑΣ .....</b>	<b>94</b>
Ε.1. ΟΔΗΓΟΣ ΧΡΗΣΗΣ ΤΗΣ ΔΙΑΔΙΚΑΣΙΑΣ ΑΠΕΥΘΕΙΑΣ ΑΝΑΘΕΣΗΣ (ΑΡΘΡΟ 118 Ν.4412/2016) ΓΙΑ ΤΗΝ ΠΛΗΡΩΜΗ ΔΑΠΑΝΩΝ ΠΟΛΙΤΙΚΗΣ ΠΡΟΣΤΑΣΙΑΣ .....	95
Ε.2 ΟΙΚΟΝΟΜΙΚΗ ΕΝΙΣΧΥΣΗ ΠΛΗΓΕΝΤΩΝ .....	99
Ε.3 ΠΡΟΣΛΗΨΗ ΕΚΤΑΚΤΟΥ ΠΡΟΣΩΠΙΚΟΥ ΑΠΟ ΤΟΥΣ ΟΤΑ ΓΙΑ ΤΗΝ ΑΝΤΙΜΕΤΩΠΙΣΗ ΚΑΤΕΠΕΙΓΟΥΣΩΝ ΑΝΑΓΚΩΝ ΑΠΟ ΤΗΝ ΕΚΔΗΛΩΣΗ ΣΕΙΣΜΩΝ .....	100
<b>ΠΑΡΑΡΤΗΜΑ ΣΤ– ΣΤΟΙΧΕΙΑ ΕΠΙΚΟΙΝΩΝΙΑΣ ΞΕΝΟΔΟΧΕΙΩΝ ΚΑΙ ΛΟΙΠΩΝ ΚΑΤΑΛΥΜΑΤΩΝ ΕΝΤΟΣ ΧΩΡΙΚΗΣ ΑΡΜΟΔΙΟΤΗΤΑΣ ΔΗΜΟΥ ΠΑΤΡΕΩΝ .....</b>	<b>101</b>
<b>ΠΑΡΑΡΤΗΜΑ Ζ– ΑΝΑΛΥΤΙΚΗ ΚΑΤΑΣΤΑΣΗ ΤΩΝ ΟΙΚΙΣΜΩΝ ΔΗΜΟΥ ΠΑΤΡΕΩΝ ΚΑΙ ΛΟΙΠΩΝ ΚΑΤΑΛΥΜΑΤΩΝ ΕΝΤΟΣ ΧΩΡΙΚΗΣ ΑΡΜΟΔΙΟΤΗΤΑΣ ΔΗΜΟΥ ΠΑΤΡΕΩΝ.....</b>	<b>102</b>
<b>ΠΑΡΑΡΤΗΜΑ Η– ΧΩΡΟΙ ΚΑΤΑΦΥΓΗΣ ΠΛΗΘΥΣΜΟΥ ΚΑΙ ΧΩΡΟΙ ΕΝΑΠΟΘΕΣΗΣ ΑΔΡΑΝΩΝ ΥΛΙΚΩΝ .....</b>	<b>105</b>
<b>ΠΑΡΑΡΤΗΜΑ Θ – ΤΗΛΕΦΩΝΙΚΟΣ ΚΑΤΑΛΟΓΟΣ ΦΟΡΕΩΝ &amp; ΥΠΗΡΕΣΙΩΝ ΔΗΜΟΥ ΠΑΤΡΕΩΝ .....</b>	<b>106</b>
<b>ΠΑΡΑΡΤΗΜΑ Ι– ΠΡΟΤΥΠΟΙ ΠΙΝΑΚΕΣ .....</b>	<b>107</b>
<b>ΠΑΡΑΡΤΗΜΑ ΙΑ– ΠΙΝΑΚΑΣ ΑΠΟΔΕΚΤΩΝ.....</b>	<b>108</b>

## ΠΡΟΛΟΓΟΣ

Οι σεισμοί ως φαινόμενα εντάσσονται στην κατηγορία των φυσικών καταστροφών, όπως αυτές ορίζονται στο παράρτημα Α-1-1 της ΥΑ 1299/2003 «Γενικό Σχέδιο Πολιτικής Προστασίας με την συνθηματική λέξη ΞΕΝΟΚΡΑΤΗΣ», γιατί μπορεί να θέσουν σε κίνδυνο τη ζωή και την περιουσία των ανθρώπων με δυσμενείς επιπτώσεις στην οικονομία και τις υποδομές της χώρας.

Αρμόδιος φορέας για την επεξεργασία και το σχεδιασμό της αντισεισμικής πολιτικής της χώρας καθώς και για το συντονισμό των ενεργειών δημοσίου και ιδιωτικού δυναμικού για την εφαρμογή της πολιτικής αυτής σε επίπεδο πρόληψης και ετοιμότητας είναι με βάση το θεσμικό του πλαίσιο ο Οργανισμός Αντισεισμικού Σχεδιασμού και Προστασίας (Ο.Α.Σ.Π.), εποπτευόμενος οργανισμός του Υπουργείου Υποδομών & Μεταφορών. (Ν.1349/1983, ΦΕΚ 52Α).

Η επιστημονική έρευνα που αφορά την διερεύνηση των αιτιών και των συνθηκών δημιουργίας των σεισμικών γεγονότων, πραγματοποιείται στην χώρα μας από θεσμοθετημένους προς τούτο φορείς όπως το Γεωδυναμικό Ινστιτούτο του Εθνικού Αστεροσκοπείου Αθηνών, η Ελληνική Αρχή Γεωλογικών και Μεταλλευτικών Ερευνών (Ε.Α.Γ.Μ.Ε.), διάφορα εργαστήρια Πανεπιστημιακών Τμημάτων (Σεισμολογίας, Τεκτονικής, Φυσικής του Εσωτερικού της Γης κ.τ.λ.).

Η Γενική Γραμματεία Πολιτικής Προστασίας (ΓΓΠΠ) είναι αρμόδιος φορέας για την επεξεργασία, τον σχεδιασμό και την παρακολούθηση της πολιτικής της χώρας στον τομέα της πολιτικής προστασίας για την αντιμετώπιση κινδύνων από την εκδήλωση σεισμών και συντονίζει το έργο και τις δράσεις όλων των εμπλεκόμενων φορέων στην αντιμετώπιση εκτάκτων αναγκών και στην άμεση/βραχεία διαχείριση των συνεπειών τους (Ν.3013/2002, Ν. 4249/2014 και Ν. 4662/2020 όπως έχουν τροποποιηθεί και ισχύουν). Η ΓΓΠΠ συνεργάζεται με άλλους φορείς, μεταξύ των οποίων και ο ΟΑΣΠ ως υπευθύνου για την αντισεισμική θωράκιση της χώρας, αξιοποιεί τα πορίσματα και τις προτάσεις των φορέων αυτών, τα ενσωματώνει στη γενικότερη στρατηγική της πολιτικής προστασίας και συντονίζει τη διαχείριση εκτάκτων αναγκών που προκύπτουν από σεισμούς (766/99 Γνωμοδότηση του ΝΣΚ)

Το παρόν Τοπικό Σχέδιο Αντιμετώπισης Εκτάκτων Αναγκών και Άμεσης/Βραχείας Διαχείρισης των Συνεπειών από την Εκδήλωση Σεισμών Δήμου Πατρέων αφορά τόσο τις προπαρασκευαστικές ενέργειες που απαιτούνται για την προετοιμασία του μηχανισμού του Δήμου Πατρέων, όσο και την κινητοποίηση και την άμεση απόκρισή του.

Ο Δήμος Πατρέων ακολουθώντας τις οδηγίες σχεδίασης του Γενικού Σχεδίου Αντιμετώπισης Εκτάκτων Αναγκών και Άμεσης/Βραχείας Διαχείρισης των Συνεπειών από την Εκδήλωση Σεισμών με την κωδική ονομασία «Εγκέλαδος», συνέταξε το Τοπικό Σχέδιο Αντιμετώπισης Εκτάκτων Αναγκών και Άμεσης/Βραχείας Διαχείρισης των Συνεπειών από την Εκδήλωση Σεισμών, το οποίο εγκρίθηκε από το Δημοτικό Συμβούλιο του Δήμου Πατρέων.

### ΓΕΝΙΚΑ ΣΤΟΙΧΕΙΑ ΤΟΥ ΔΗΜΟΥ ΠΑΤΡΕΩΝ

Ο Δήμος Πατρέων έχει έδρα στην Πάτρα και ανήκει στην Περιφερειακή Ενότητα Αχαΐας της Περιφέρειας Δυτικής Ελλάδας

Έχει έκταση 333,14 km<sup>2</sup> , πληθυσμό 215.922 κατοίκους (ΕΛΣΤΑΤ 2021) & συνορεύει με τους ακόλουθους Δήμους:

- Δήμο Αιγιαλείας-Δήμο Δυτικής Αχαΐας-Δήμο Ερυμάνθου

Ο Δήμος Πατρέων διαιρείται διοικητικά στις ακόλουθες Δημοτικές Ενότητες και Κοινότητες, με τον αντίστοιχο μόνιμο πληθυσμό (Υπ.Αρ: 2846/Β4 – 461 ΕΛΣΤΑΤ - ΦΕΚ 2802 τ. Β' / 26.04.2023):

Δήμος Πατρέων	Μόνιμος πληθυσμός
<b>A. Δημοτική Ενότητα Πατρέων</b>	<b>173.600</b>
Κοινότητα Αρκτικού Τομέα (1 <sup>ο</sup> )	169.886
Κοινότητα Νότιου Τομέα (2 <sup>ο</sup> )	
Κοινότητα Ανατολικού Τομέα (3 <sup>ο</sup> )	
Κοινότητα Κεντρικού Τομέα (4 <sup>ο</sup> )	
Τ.Κ. Μπάλα – Σκίοεσσα - Χάραδρον	859
Κοινότητα Ελεκίστρας	1.710
Κοινότητα Σουλίου	1.090
Κοινότητα Μοίρας	45
<b>B. Δημοτική Ενότητα Ρίου</b>	<b>14.219</b>
Κοινότητα Αγ. Βασιλείου	2.889
Κοινότητα Ρίου	5.430
Κοινότητα Ακταίου	1.451
Κοινότητα Α. Καστρισιού	745
Κοινότητα Αραχωβιτικών	746
Κοινότητα Αργυράς	210
Κοινότητα Δρεπάνου	541
Κοινότητα Κ. Καστρισιού	798
Κοινότητα Πιτίσας	20
Κοινότητα Πλατανίου	459
Κοινότητα Σελλών	268
Κοινότητα Ψαθοπύργου	752
<b>Γ. Δημοτική Ενότητα Μεσσάτιδας</b>	<b>14.366</b>
Κοινότητα Οβρυάς	6.424
Κοινότητα Σαραβαλίου	4.618
Κοινότητα Θέας	538
Κοινότητα Καλλιθέας	884
Κοινότητα Κρήνης	1.345
Κοινότητα Κρυσταλλόβρυσης	14
Κοινότητα Πετρωτού	543
<b>Δ. Δημοτική Ενότητα Παραλίας</b>	<b>8.903</b>
Κοινότητα Παραλίας	5.378
Κοινότητα Μιντιλογλίου	2.331
Κοινότητα Ρογιτικών	1.194
<b>Ε. Δημοτική Ενότητα Βραχναϊκών</b>	<b>4.834</b>
Κοινότητα Βραχναϊκών	2.908
Κοινότητα Θεριανού	158
Κοινότητα Καμινιών	703
Κοινότητα Μονοδενδρίου	572
Κοινότητα Τσουκαλείων	493

Στο **Παράρτημα Ζ** παρατίθεται αναλυτική κατάσταση και όλων των οικισμών του Δήμου Πατρέων με τον αντίστοιχο πληθυσμό (ΕΛΣΤΑΤ 2021)

Αναλυτικό χαρτογραφικό υλικό παρατίθεται στο **Παράρτημα Α** του παρόντος.

**ΜΕΡΟΣ 1**

**ΕΙΣΑΓΩΓΗ**

**ΜΕΡΟΣ 1. ΕΙΣΑΓΩΓΗ**

**1.1 Ιστορικό σύνταξης**

Σε εφαρμογή του υπ. αριθμ.: 4700/19.06.2020 έγγραφο Γενικής Γραμματείας Πολιτικής Προστασίας «Έκδοση πρότυπου υποδείγματος του Γενικού Σχεδίου Αντιμετώπισης Εκτάκτων Αναγκών και Άμεσης/Βραχείας Διαχείρισης των Συνεπειών από την Εκδήλωση Σεισμών» για την σύνταξη σχεδίων από τους Δήμους και το υπ. αριθμ.: Α2445/18.11.2022 έγγραφο Γενικής Γραμματείας Πολιτικής Προστασίας «2η έκδοση του Γενικού Σχεδίου Αντιμετώπισης Εκτάκτων Αναγκών και Άμεσης/Βραχείας Διαχείρισης των Συνεπειών από την Εκδήλωση Σεισμών» συντάχθηκε το Τοπικό σχέδιο «ΕΓΚΕΛΑΔΟΣ» ΔΗΜΟΥ ΠΑΤΡΕΩΝ που εγκρίθηκε με την υπ. αριθ.: 92/29-04-2020 (ΑΔΑ: 616ΔΩΞΙ-Λ2Υ) Απόφαση Δημοτικού Συμβουλίου Πατρέων από το Αυτοτελές Τμήμα Πολιτικής Προστασίας Δήμου Πατρέων σύμφωνα με το πρότυπο της Γ.Γ.Π.Π..

Το παρόν Τοπικό Σχέδιο αποτελεί επικαιροποίηση του Τοπικού Σχεδίου «ΕΓΚΕΛΑΔΟΣ» ΔΗΜΟΥ ΠΑΤΡΕΩΝ 1ή έκδοση και συντάχθηκε από το Αυτοτελές Τμήμα Πολιτικής Προστασίας Δήμου Πατρέων . Η επικαιροποίηση αυτού έγινε μετά την αλλαγή στον Οργανισμό Δήμου Πατρέων όπως εγκρίθηκε με την 25834/28-03-2023 Απόφαση Γενικού Γραμματέα Αποκεντρωμένης Διοίκησης Πελοποννήσου, Δυτ. Ελλάδας και Ιονίου και συμμετείχαν στη επικαιροποίηση, σύνταξη και έκδοση του παρόντος οι εξής:

- **Καρδάρια Αλεξία**, Προϊστάμενος Αυτοτελούς Τμήματος Πολιτικής Προστασίας
- **Χάραρης Ιωάννης**, Υπάλληλος Αυτοτελούς Τμήματος Πολιτικής Προστασίας

**1.2 Χαρακτηρισμός βαθμού ασφαλείας:**

ΑΔΙΑΒΑΘΜΗΤΟ

**1.3 Πίνακας Διανομής**

Παρατίθεται στο Παράρτημα ΙΑ.

**1.4 Έναρξη ισχύος και εξουσιοδότηση εφαρμογής του Σχεδίου**

Το παρόν επικαιροποιημένο Τοπικό Σχέδιο Αντιμετώπισης Εκτάκτων Αναγκών και Άμεσης/Βραχείας Διαχείρισης Συνεπειών από την Εκδήλωση Σεισμών του Δήμου Πατρέων υποβλήθηκε από το Αυτοτελές Τμήμα Πολιτικής Προστασίας Δήμου Πατρέων την ...../...../2024 στο Δημοτικό Συμβούλιο Δήμου Πατρέων, το οποίο και ενέκρινε το παρόν Σχέδιο Αντιμετώπισης Εκτάκτων Αναγκών και Άμεσης/Βραχείας Διαχείρισης Συνεπειών από την Εκδήλωση Σεισμών του Δήμου Πατρέων στην ..... συνεδρίαση του Δημοτικού Συμβουλίου τις ...../...../2024.

Ημερομηνία έναρξης ισχύος του παρόντος Τοπικού Σχεδίου Αντιμετώπισης Εκτάκτων Αναγκών και Άμεσης/Βραχείας Διαχείρισης Συνεπειών από την Εκδήλωση Σεισμών του Δήμου Πατρέων ορίζεται η ...../...../2024.

Το παρόν Τοπικό Σχέδιο συντάχθηκε από το Αυτοτελές Τμήμα Πολιτικής Προστασίας του Δήμου Πατρέων σύμφωνα με τις οδηγίες σχεδίασης της ΓΓΠΠ, όπως αυτές αναφέρονται αναλυτικά στην παράγραφο 15.2 του Γενικού Σχεδίου Αντιμετώπισης Εκτάκτων Αναγκών και Άμεσης/Βραχείας Διαχείρισης Συνεπειών από την Εκδήλωση Σεισμών με την κωδική ονομασία «ΕΓΚΕΛΑΔΟΣ» της ΓΓΠΠ, το οποίο διαβίβασε με το υπ' αριθ. Α2445/18.11.2022 έγγραφο Γενικής Γραμματείας Πολιτικής Προστασίας «2η έκδοση του Γενικού Σχεδίου Αντιμετώπισης Εκτάκτων Αναγκών και Άμεσης/Βραχείας Διαχείρισης των Συνεπειών από την Εκδήλωση Σεισμών», και σύμφωνα με το Πρότυπο Υπόδειγμα Σχεδίου Αντιμετώπισης Εκτάκτων Αναγκών και Άμεσης/Βραχείας Διαχείρισης Συνεπειών από την Εκδήλωση Σεισμών της ΓΓΠΠ, με το υπ' αριθ. 4700/19.06.2020

### 1.5 Οδηγίες για την ενεργοποίηση και εφαρμογή του Σχεδίου

Το παρόν Τοπικό σχέδιο ενεργοποιείται και εφαρμόζεται μετά την επίσημη ενημέρωση του Δημάρχου Πατρέων για τις επιπτώσεις από την εκδήλωση σεισμού σε τοπικό επίπεδο από τις αρμόδιες κατά τόπους υπηρεσίες της ΕΛ.ΑΣ., οι οποίες αποτελούν θεσμικά τον φορέα επίσημης ενημέρωσης της Μονάδας Εμπλεκόμενων Φορέων (Unit3 -COMPRES) του Ε.Σ.Κ.Ε.Δι.Κ. και των εμπλεκόμενων φορέων για την επικρατούσα κατάσταση στην περιοχή ευθύνης τους μετά από την εκδήλωση σεισμού, από τις κατά τόπους υπηρεσίες του Δήμου Πατρέων, το Π.Σ., το ΛΣ-ΕΛ.ΑΚΤ ή από τους προέδρους των τοπικών κοινοτήτων του Δήμου Πατρέων.

Διευκρινίζεται ότι η έκδοση απόφασης κήρυξης της περιοχής σε Κατάσταση Έκτακτης Ανάγκης Πολιτικής Προστασίας δεν αποτελεί προϋπόθεση ενεργοποίησης και εφαρμογής του παρόντος σχεδίου.

Ως συντονισμός στο παρόν Τοπικό Σχέδιο Αντιμετώπισης Εκτάκτων Αναγκών και Άμεσης/Βραχείας Διαχείρισης Συνεπειών από την Εκδήλωση Σεισμών του Δήμου Πατρέων νοείται η οργάνωση και διατήρηση της συνεργασίας μεταξύ των διαφόρων οργανικών μονάδων του Δήμου Πατρέων, καθώς και μεταξύ φορέων ή υπηρεσιών ή άλλου εμπλεκόμενου δυναμικού και μέσω πολιτικής προστασίας σε τοπικό επίπεδο για την εξασφάλιση ενιαίας και συγχρονισμένης δράσης.

Οι ρόλοι, αρμοδιότητες και κύριες δράσεις των φορέων που εμπλέκονται στην αντιμετώπιση κινδύνων από την εκδήλωση σεισμών, αναφέρονται αναλυτικά ανά φορέα στα Μέρη 3, 4, Παράρτημα Β.1 του παρόντος. Οι εμπλεκόμενες οργανικές μονάδες και το ανθρώπινο δυναμικό και τα μέσα που θα κληθούν να τις υλοποιήσουν, καθορίζονται από την οργανωτική δομή, το θεσμικό πλαίσιο λειτουργίας και τις κανονιστικές πράξεις της διοίκησής.

Επισημαίνεται ότι το θεσμικό πλαίσιο αποτελεί τη βάση για την υλοποίηση σειράς δράσεων οι οποίες δύναται να διαφοροποιούνται σε κάθε συμβάν, ανάλογα με τις απαιτήσεις διαχείρισης του καταστροφικού φαινομένου, από τους εμπλεκόμενους φορείς και δεν είναι περιοριστικό όσον αφορά το εύρος των δράσεων αυτών.

**ΜΕΡΟΣ 2**

**ΣΚΟΠΟΣ / ΣΤΟΧΟΙ /  
ΑΝΑΛΥΣΗ ΚΙΝΔΥΝΟΥ/ ΙΔΕΑ  
ΕΠΙΧΕΙΡΗΣΕΩΝ**

**ΜΕΡΟΣ 2. ΣΚΟΠΟΣ / ΣΤΟΧΟΙ / ΑΝΑΛΥΣΗ ΚΙΝΔΥΝΟΥ / ΙΔΕΑ ΕΠΙΧΕΙΡΗΣΕΩΝ**

**2.1 Σκοπός**

Με το Τοπικό Σχέδιο Αντιμετώπισης Εκτάκτων Αναγκών και Άμεσης/Βραχείας Διαχείρισης των Συνεπειών από την Εκδήλωση Σεισμών Δήμου Πατρέων επιδιώκεται η άμεση και συντονισμένη απόκριση των εμπλεκόμενων Φορέων σε Τοπικό επίπεδο για την αποτελεσματική αντιμετώπιση εκτάκτων αναγκών από την εκδήλωση σεισμών και την άμεση διαχείριση των συνεπειών τους, δράσεις που αποβλέπουν στην προστασία της ζωής, της υγείας και της περιουσίας των πολιτών, καθώς και στην προστασία του φυσικού περιβάλλοντος, των πλουτοπαραγωγικών πηγών και των υποδομών της περιοχής.

Προϋπόθεση για την επίτευξη του σκοπού αυτού είναι η συνέργεια, η συνεργασία και η διαλειτουργικότητα των εμπλεκόμενων Φορέων.

**2.2 Αντικειμενικοί Στόχοι**

- Προσδιορισμός ρόλων και αρμοδιοτήτων όλων των εμπλεκόμενων Φορέων σε Τοπικό επίπεδο και σε όλες τις φάσεις κινητοποίησης του συστήματος Πολιτικής Προστασίας.
- Δρομολόγηση προπαρασκευαστικών μέτρων και δράσεων πολιτικής προστασίας που συμβάλλουν στην ετοιμότητα του ανθρώπινου δυναμικού και των μέσων για την αντιμετώπιση εκτάκτων αναγκών και την άμεση/βραχεία διαχείριση των συνεπειών από την εκδήλωση σεισμών
- Συντονισμένη δράση των εμπλεκόμενων Φορέων στην αντιμετώπιση εκτάκτων αναγκών και την άμεση/βραχεία διαχείριση των συνεπειών από την εκδήλωση σεισμών.

**2.3 Ανάλυση Κινδύνου – Κατάσταση – Παραδοχές – Προϋποθέσεις- Παράμετροι Σχεδιασμού**

**2.3.1 Ανάλυση Κινδύνου**

Ο σεισμός είναι φαινόμενο το οποίο εκδηλώνεται συνήθως χωρίς σαφή προειδοποίηση, δεν μπορεί να αποτραπεί και παρά τη μικρή χρονική διάρκεια του, μπορεί να προκαλέσει μεγάλες υλικές ζημιές στις υποδομές και στον δομικό πλούτο της χώρας με επακόλουθα τραυματισμούς και απώλειες ανθρώπινων ζωών.

Εκδηλώνεται με την μορφή βίαιης κίνηση του εδάφους, ή και την εμφάνιση σεισμικού ρήγματος στην επιφάνεια του εδάφους και εντάσσεται στην κατηγορία των φυσικών καταστροφών. Οι κύριες κατά κανόνα επιπτώσεις που μπορεί να προκληθούν από σεισμό σύμφωνα με το Γενικό Σχέδιο «Ξενοκράτης» (ΥΑ 1299/7-4-2003 - ΦΕΚ 423Β/2003) είναι καταρρεύσεις κτιρίων, ζημιές σε κτίρια, εργοστάσια-βιομηχανίες, αρχαιολογικούς χώρους-μουσεία, εγκαταστάσεις παραγωγής ενέργειας και δίκτυα μεταφοράς, διακοπή συγκοινωνιών, αποκλεισμός περιοχών, πυρκαγιές, εγκλωβισμός ατόμων, τραυματισμός και θάνατος πολιτών.

Οι περισσότεροι σεισμοί οφείλονται στις κινήσεις των λιθοσφαιρικών πλακών, και κατά συνέπεια οι ζώνες έντονης σεισμικής δράσης ουσιαστικά ταυτίζονται με τις παρυφές των πλακών.

Ο Ελληνικός χώρος βρίσκεται στα όρια επαφής και σύγκλισης της Ευρασιατικής πλάκας με την Αφρικανική, γι' αυτό και είναι χώρος μεγάλης σεισμικότητας. Η σεισμικότητα ενός τόπου καθορίζεται από τη συχνότητα εμφάνισης των σεισμών και από τα μεγέθη τους. Σύμφωνα με στατιστικά στοιχεία η Ελλάδα, από άποψη σεισμικότητας, κατέχει την πρώτη θέση στη Μεσόγειο και στην Ευρώπη καθώς και την έκτη θέση σε παγκόσμιο επίπεδο.

Τα αποτελέσματα και οι βλάβες που προκαλεί μία σεισμική δόνηση στις κατασκευές εξαρτώνται από διάφορες παραμέτρους όπως το μέγεθος του σεισμού, το βάθος της εστίας, τη θέση του επικέντρου, την απόσταση της εστίας από τον τόπο παρατήρησης, το μέσο διάδοσης των σεισμικών κυμάτων, το έδαφος θεμελίωσης αλλά και από τα ποιοτικά χαρακτηριστικά (τρωτότητα κατασκευής) και από τις ιδιότητες των ίδιων των κατασκευών (Ο.Α.Σ.Π. 2007, Σεισμός-Η γνώση είναι προστασία).

Οι οικονομικές συνέπειες των σεισμών σχετίζονται είτε με τις βλάβες στις κατασκευές είτε με τη διαφοροποίηση των συνθηκών διαβίωσης των πληγέντων. Στην πρώτη περίπτωση εντάσσονται οι επιπτώσεις που αφορούν απώλειες κατοικιών - εργασιακών χώρων ή γενικότερα μέρους της ακίνητης και κινητής (οικιακός εξοπλισμός, αυτοκίνητο) περιουσίας των σεισμοπλήκτων. Στη δεύτερη περίπτωση εντάσσονται οι επιπτώσεις από την αποδιοργάνωση της καθημερινής ζωής.

Ο σεισμός εκτός από τις άμεσες επιπτώσεις έχει ως επακόλουθα την ενεργοποίηση άλλων γεωλογικών φαινομένων όπως η ρευστοποίηση εδαφών, οι καταπτώσεις βράχων, οι εδαφικές διαρρήξεις, οι κατολισθήσεις και τα θαλάσσια κύματα βαρύτητας (τσουνάμι) με εξίσου σοβαρές επιπτώσεις.

Ο σχεδιασμός και η κατασκευή των κτιρίων αλλά και των άλλων τεχνικών έργων ώστε να αντιμετωπίζουν επαρκώς τον σεισμικό κίνδυνο παρέχοντας ασφάλεια στους χρήστες, αποτελεί τον πλέον σημαντικό και κρίσιμο παράγοντα αντισεισμικής προστασίας.

Για το σκοπό αυτό η Πολιτεία έχει θεσπίσει ένα κανονιστικό πλαίσιο υποχρεωτικής εφαρμογής, με βάση το οποίο σχεδιάζονται και κατασκευάζονται τα κτίρια και τα άλλα έργα υποδομής.

Σε αυτό το κανονιστικό πλαίσιο προεξάρχοντα ρόλο έχει ο Ελληνικός Αντισεισμικός Κανονισμός --2000 (ΕΑΚ -- 2000), που έχει συντάξει ο ΟΑΣΠ, και περιλαμβάνει τους κανόνες αντισεισμικού σχεδιασμού των δομημάτων που ικανοποιούν τρεις θεμελιώδεις απαιτήσεις: την αποφυγή της κατάρρευσης, τον περιορισμό των βλαβών και την διασφάλιση της λειτουργίας του δομήματος μετά τον σεισμό.

Επιπρόσθετα, για την αντιμετώπιση του θέματος της αποτίμησης της φέρουσας ικανότητας υφιστάμενων δομημάτων και του καθορισμού κανόνων εφαρμογής για τον αντισεισμικό ανασχεδιασμό τους, καθώς και για τις ενδεχόμενες επεμβάσεις, επισκευές ή ενισχύσεις, ο Ο.Α.Σ.Π. έχει συντάξει και θεσμοθετήσει τον «Κανονισμό Επεμβάσεων σε Κτίρια από Οπλισμένο Σκυρόδεμα - ΚΑΝ.ΕΠΕ.» (ΦΕΚ 42/Β/20-01-2012, 1η Αναθεώρηση ΦΕΚ 2187/Β'/2013, 2η Αναθεώρηση ΦΕΚ 2984/Β'/2017).

Ειδικότερα για την αποκατάσταση πληγέντων από τον σεισμό κτιρίων, ισχύουν οι οικ 4212/Β11/2-10-2013 (Β' 2661) και 1455/ΣΤ8/20-02-2014 (Β' 455) αποφάσεις του Υπουργείου Υποδομών και Μεταφορών, περί καθορισμού ελαχίστων υποχρεωτικών απαιτήσεων για τη σύνταξη μελετών αποκατάστασης κτιρίων από φέρουσα τοιχοποιία και οπλισμένο σκυρόδεμα αντίστοιχα και την έκδοση των σχετικών αδειών επισκευής.

Βασική παράμετρο του Ελληνικού Αντισεισμικού Κανονισμού 2000, που έχει συντάξει ο ΟΑΣΠ, αποτελούν οι σεισμικές παράμετροι σχεδιασμού, με βάση τις οποίες σχεδιάζονται οι κατασκευές σε κάθε περιοχή. Οι σεισμικές παράμετροι σχεδιασμού των κατασκευών εξαρτώνται από τη σεισμική επικινδυνότητα κάθε περιοχής.



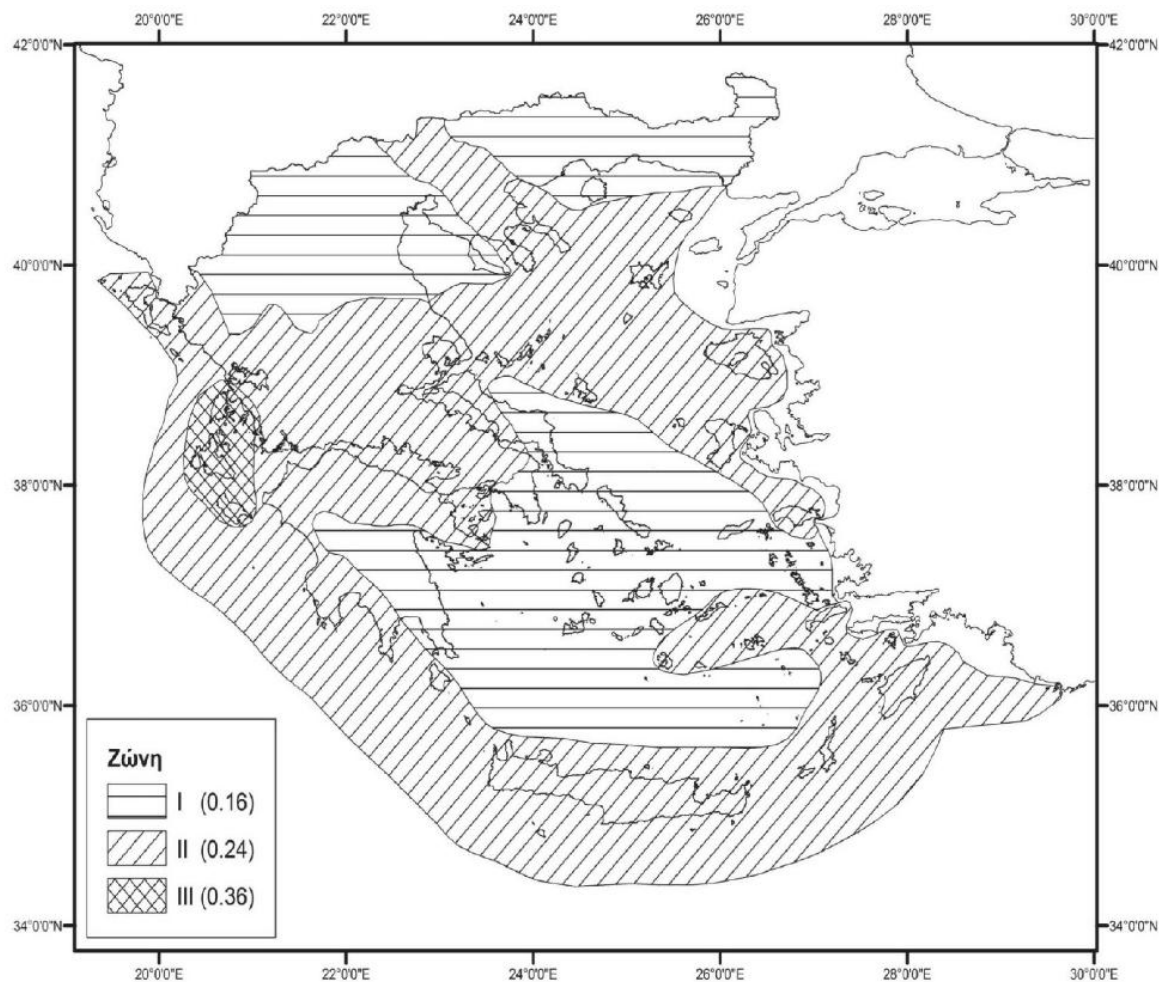

**Εικόνα 1** Χάρτης Ζωνών Σεισμικής Επικινδυνότητας της Ελλάδας (ΥΑ Δ17α/115/9/ΦΝ275/7-8-2003, ΦΕΚ 1154B)

Σημειώνεται ότι, σύμφωνα με τον Ελληνικό Αντισεισμικό Κανονισμό (ΕΑΚ 2000 – ΥΑ Δ17α/141/3/ΦΝ275/15-12-1999, ΦΕΚ 2184/Α'/1999, όπως έχει τροποποιηθεί και ισχύει) η χώρα υποδιαιρείται σε τρεις Ζώνες Σεισμικής Επικινδυνότητας I, II, III.

Τα όρια των Ζωνών Σεισμικής Επικινδυνότητας καθορίζονται στο αντίστοιχο Χάρτη, ο οποίος αποτελεί αναπόσπαστο τμήμα του Αντισεισμικού Κανονισμού. Ο χάρτης αυτός προσδιορίζει τη σεισμική παράμετρο σχεδιασμού, δηλ. την μέγιστη αναμενόμενη εδαφική επιτάχυνση (PGA), με βάση την οποία σχεδιάζονται οι κατασκευές σε κάθε περιοχή.

Σύμφωνα με την τελευταία τροποποίηση του ανωτέρω Χάρτη (ΥΑ Δ17α/115/9/ΦΝ275/7-8-2003, ΦΕΚ 1154B) ο Ελληνικός χώρος κατανέμεται σε τρεις Ζώνες Σεισμικής Επικινδυνότητας με αντίστοιχες τιμές ενεργών εδαφικών επιταχύνσεων σχεδιασμού 0,16 g για την πρώτη ζώνη, 0,24 g για την δεύτερη ζώνη και 0,36 g για την τρίτη ζώνη. Η κατανομή των ζωνών αυτών παρουσιάζεται στο χάρτη της εικόνας 1. Στον χάρτη της εικόνας 2, παρουσιάζονται οι ζώνες σεισμικής επικινδυνότητας σε σχέση με τα όρια των Δήμων της χώρας, σύμφωνα με τα όσα προβλέπονται στην Υπουργική Απόφαση Δ17α/115/9/ΦΝ275/7-8-2003 (ΦΕΚ 1154B/2003.)

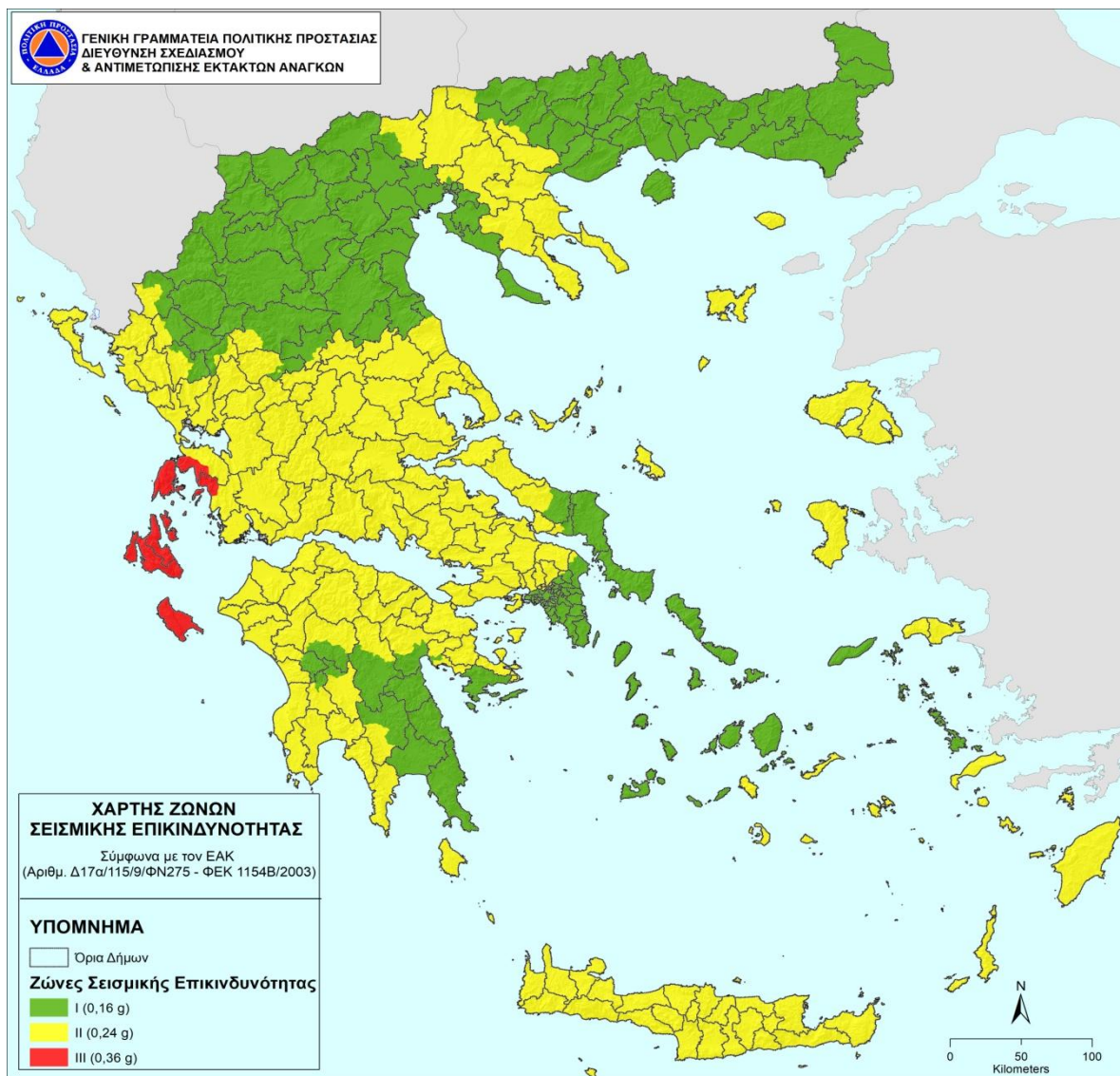

**Εικόνα 2** Χάρτης Σεισμικής Επικινδυνότητας της Ελλάδας σε σχέση με τα όρια των Δήμων.

**Με βάση την ΥΑ Δ17α/115/9/ΦΝ275/7-8-2003 (ΦΕΚ 1154 Β) ο Δήμος Πατρέων ανήκει στη ζώνη II σεισμικής επικινδυνότητας.**

### 2.3.2 Θαλάσσια κύματα βαρύτητας (τσουνάμι)

Τα τσουνάμι είναι φαινόμενα, που δημιουργούνται κατά την απότομη μετατόπιση μεγάλων ποσοτήτων νερού, σε ένα υδάτινο σχηματισμό. Η αρχική απότομη μετατόπιση του νερού, που προκαλεί τη γένεση ενός τσουνάμι, μπορεί να είναι αποτέλεσμα σεισμού, κυρίως υποθαλάσσιου, που προκαλεί κατακόρυφη ανάταξη του βυθού, παραθαλάσσιας κατολίσθησης ή ηφαιστειακής έκρηξης. Σύμφωνα με την προσθήκη 1 του παραρτήματος Α του Γενικού Σχεδίου Πολιτικής Προστασίας, τα παλιρροιακά κύματα βαρύτητας ή κατά την επικρατέστερη ορολογία θαλάσσια κύματα βαρύτητας (τσουνάμι) αναφέρονται ως αιτία γένεσης καταστροφών.

Επισημαίνεται ότι τα τσουνάμι διαφέρουν σημαντικά από τα θαλάσσια κύματα που προκαλούνται από τον άνεμο. Η κυριότερη διαφορά έγκειται στο γεγονός ότι τα ανεμογενή θαλάσσια κύματα περιορίζονται στο ανώτερο στρώμα της υδάτινης στήλης, ενώ τα τσουνάμι εκδηλώνονται στο σύνολο της υδάτινης στήλης, με αποτέλεσμα, ενώ σε θαλάσσιες περιοχές με μεγάλα βάθη τα τσουνάμι λόγω των χαρακτηριστικών τους να μην θεωρούνται σοβαρός κίνδυνος για τις πλέουσες κατασκευές, φτάνοντας στις ακτές, όπως έχει αναφερθεί, προκαλούν παράκτιες πλημμύρες με ιδιαίτερα καταστρεπτικές συνέπειες.

Δεδομένου ότι τα τσουνάμι αποτελούν δευτερογενή φαινόμενα με πρωτογενείς αιτίες κυρίως τους σεισμούς που δημιουργούνται στον υποθαλάσσιο ή παράκτιο χώρο και έχοντας υπ όψη ότι μεσολαβεί ένα

χρονικό διάστημα από την εκδήλωση του πρωτογενούς φαινομένου έως την άφιξη των τσουνάμι στις ακτές, υπάρχει δυνατότητα έγκαιρης προειδοποίησης για την πιθανή δημιουργία τους.

Η UNESCO για την διαχείριση του κινδύνου από την εκδήλωση τσουνάμι και την έγκαιρη προειδοποίηση δημιούργησε υπό την εποπτεία της “Διακρατικής Ωκεανογραφικής Επιτροπής” (Intergovernmental Oceanographic Commission-IOC) την Διακρατική Ομάδα Συντονισμού του Συστήματος Έγκαιρης Προειδοποίησης και Μετριασμού των Επιπτώσεων από Τσουνάμι για τον Βόρειο-Ανατολικό Ατλαντικό, την Μεσόγειο και τις Συνδεδεμένες Θάλασσες» (Intergovernmental Coordination Group for the Tsunami Early Warning and Mitigation System in the North-eastern Atlantic, the Mediterranean and connected seas-ICG/NEAMTWS).

Το Γεωδυναμικό Ινστιτούτο του Εθνικού Αστεροσκοπείου Αθηνών αποτελεί έναν εκ των πέντε Παρόχων Υπηρεσιών Τσουνάμι του Συστήματος Έγκαιρης Προειδοποίησης και Μετριασμού για τα Τσουνάμι στον Βορειοανατολικό Ατλαντικό, τη Μεσόγειο και τις συνδεδεμένες θάλασσες (ICG/NEAMTWS) της Διακυβερνητικής Ωκεανογραφικής Επιτροπής (IOC) της UNESCO.

Για την Ελλάδα, Εθνικό Κέντρο Προειδοποίησης Τσουνάμι είναι το Γεωδυναμικό Ινστιτούτο του Εθνικού Αστεροσκοπείου Αθηνών το οποίο αποτελεί τον επίσημο εθνικό φορέα έγκαιρης προειδοποίησης για τσουνάμι (Άρθρο 26/παράγραφος 11 του Ν. 3879/2010-ΦΕΚ 163Α/21-9-2010).

Σε περίπτωση εκδήλωσης σεισμού σε θαλάσσια ή παράκτια περιοχή το Εθνικό Κέντρο Προειδοποίησης για Τσουνάμι επεξεργάζεται αυτόματα σενάρια εκδήλωσης τσουνάμι με βάση τα χαρακτηριστικά του σεισμού και εκδίδει Μηνύματα Προειδοποίησης Τσουνάμι τα οποία αποστέλλει στη Μονάδα Εμπλεκόμενων Φορέων (Unit3 -COMPRES) του Ε.Σ.Κ.Ε.ΔΙ.Κ., τόσο για το ενδεχόμενο εκδήλωσης τσουνάμι και τις επηρεαζόμενες περιοχές, όσο και για τις ενόργανες μετρήσεις του επιπέδου της θάλασσας, τα οποία επιβεβαιώνουν ή ακυρώνουν την αρχική προειδοποίηση.

Η Μονάδα Εμπλεκόμενων Φορέων (Unit3 -COMPRES) του Ε.Σ.Κ.Ε.ΔΙ.Κ., διαβιβάζει άμεσα όλα τα ανωτέρω μηνύματα προς τα εθνικά κέντρα επιχειρήσεων των εμπλεκόμενων φορέων (ΠΣ, ΕΛΑΣ, ΓΕΕΘΑ, ΚΕΠΥ/ΕΚΑΒ, ΛΣ-ΕΛΑΚΤ, ΥΠΕΞ) και ενημερώνει άμεσα τον Γενικό Γραμματέα Πολιτικής Προστασίας. Παράλληλα Η Μονάδα Εμπλεκόμενων Φορέων (Unit3 -COMPRES) του Ε.Σ.Κ.Ε.ΔΙ.Κ., για τις περιοχές που βάσει του περιεχομένου των μηνυμάτων αυτών αναμένεται να επηρεαστούν, ενημερώνει τον Δήμαρχο Πατρέων, Αντιπεριφερειάρχη Αχαΐας και Περιφερειάρχη Δυτικής Ελλάδας, στα πλαίσια των χρονικών δυνατοτήτων που παρέχει σήμερα το σύστημα έγκαιρης προειδοποίησης για τσουνάμι, στη χώρα μας. Σημειώνεται ότι το χρονικό διάστημα που μεσολαβεί μεταξύ της λήψης του μηνύματος από τα κέντρα επιχειρήσεων των φορέων και της πιθανής άφιξης του τσουνάμι στις ακτές είναι περιορισμένο και κυμαίνεται από μερικά λεπτά έως και περίπου μιάμιση ώρα.

Ειδικότερα, για τις διαδικασίες λήψης και διαχείρισης των «Μηνυμάτων Προειδοποίησης Τσουνάμι» του Εθνικού Κέντρου Έγκαιρης Προειδοποίησης για Τσουνάμι, η Δ/νση Σχεδιασμού & Αντιμετώπισης Εκτάκτων Αναγκών της ΓΓΠΠ με το 4561/9-7-2015 έγγραφό της (ΑΔΑ: ΩΡ22465ΦΘΕ-ΓΟΥ) εξέδωσε σχετικές κατευθυντήριες οδηγίες, με στόχο την ενημέρωση του προσωπικού των Κέντρων Επιχειρήσεων για την ανάγκη καθιέρωσης διαδικασιών που θα έχουν ως στόχο την άμεση ενημέρωση των κατά τόπους αρμόδιων οργανικών τους μονάδων εν όψει απειλούμενου κινδύνου από την εκδήλωση τσουνάμι.

Δεδομένου ότι τα κωδικοποιημένα Μηνύματα Προειδοποίησης Τσουνάμι, εκδίδονταν αποκλειστικά στην αγγλική γλώσσα και με συγκεκριμένη κωδικοποίηση, καθορισμένη από την Διακρατική Ομάδα Συντονισμού του Συστήματος Έγκαιρης Προειδοποίησης και Μετριασμού των Επιπτώσεων από Τσουνάμι για τον Βόρειο-Ανατολικό Ατλαντικό, την Μεσόγειο και τις Συνδεδεμένες Θάλασσες και επιπλέον δεν περιλάμβαναν γραφικά επεξηγηματικά στοιχεία, όπως χάρτες, υπήρξε από πλευράς των φορέων που ήταν αποδέκτες των μηνυμάτων δυσκολία ερμηνείας των μηνυμάτων και δυσκολία προσδιορισμού των κατά τόπους αρμόδιων υπηρεσιών που πρέπει να ενημερωθούν. Η δυσκολία αυτή δημιουργούσε εκτός των άλλων καθυστερήσεις στην αναμετάδοση των μηνυμάτων προς τους τελικούς αποδέκτες, οι οποίες είναι κρίσιμες λόγω του μικρού χρόνου που συνήθως μεσολαβεί μεταξύ της αρχικής έκδοσης του μηνύματος και της άφιξης των κυμάτων στις ακτές.

Σε συνέχεια των ανωτέρω διαπιστώσεων και κατόπιν διαβούλευσης με όλους τους εμπλεκόμενους φορείς κρίθηκε σκόπιμη η έκδοση, για αποκλειστικά εθνική χρήση, προσαρμοσμένων μηνύματα προειδοποίησης τσουνάμι στην ελληνική γλώσσα, στα οποία να περιλαμβάνονται και γραφικά επεξηγηματικά στοιχεία όπως χρωματική κλίμακα διαβάθμισης του επιπέδου απειλής και συνοδευτικοί χάρτες στους οποίους θα απεικονίζονται τα προκαθορισμένα σημεία πρόγνωσης και οι ακτές που προβλέπεται να πληγούν.

Μετά την ολοκλήρωση της ανωτέρω διαδικασίας η Δ/ση Σχεδιασμού Αντιμετώπισης Εκτάκτων Αναγκών της ΓΠΠΠ εξέδωσε το Α689/11-07-2022 έγγραφο της ΓΠΠΠ με θέμα «Έκδοση κατευθυντήριων οδηγιών σχετικά με την λήψη και διαχείριση των Προσαρμοσμένων στην Ελληνική Γλώσσα Μηνυμάτων Προειδοποίησης Τσουνάμι του Εθνικού Κέντρου Προειδοποίησης για Τσουνάμι» με σκοπό την ενημέρωση των εμπλεκόμενων φορέων που αποτελούν αποδέκτες των μηνυμάτων, τόσο για την δομή και το περιεχόμενο των προσαρμοσμένων στην ελληνική μηνυμάτων προειδοποίησης τσουνάμι για εθνική χρήση, όσο και για την διαδικασία αναμετάδοσης των ανωτέρω μηνυμάτων προς τους κατά τόπους τελικούς αποδέκτες. Η έκδοση του ανωτέρω εγγράφου κρίθηκε σκόπιμη ώστε εκτός των άλλων να περιγραφεί και η διαδικασία ενημέρωσης του κοινού, στην περίπτωση έκδοσης προειδοποιητικών μηνυμάτων Τσουνάμι από το Εθνικό Κέντρο Προειδοποίησης, μέσω της χρήσης του Ευρωπαϊκού Αριθμού Έκτακτης Ανάγκης (112). Το ανωτέρω έγγραφο προσαρτάται στο παράρτημα Δ του παρόντος για λόγους πληρέστερης ενημέρωσης σχετικά με την λήψη και διαχείριση των Μηνυμάτων Προειδοποίησης Τσουνάμι.

Νοείται ότι η προσεκτική ερμηνεία των «Μηνυμάτων Προειδοποίησης Τσουνάμι» από το προσωπικό των Κέντρων Επιχειρήσεων και η εξοικείωση του με το περιεχόμενο των μηνυμάτων αυτών έχει βαρύνουσα σημασία, προκειμένου να μην δημιουργούνται καθυστερήσεις οφειλόμενες στην δυσκολία ερμηνείας και να προσδιορίζονται με ακρίβεια οι κατά τόπους αρμόδιες υπηρεσίες που πρέπει άμεσα να ενημερωθούν.

Μετά την εκδήλωση τσουνάμι, για την αντιμετώπιση εκτάκτων αναγκών και την άμεση/βραχεία διαχείριση των συνεπειών από την εκδήλωσή του εφαρμόζονται τα προβλεπόμενα στο Τοπικό Σχέδιο Αντιμετώπισης Εκτάκτων Αναγκών και Άμεσης/Βραχείας Διαχείρισης των Συνεπειών από την Εκδήλωση Πλημμυρικών Φαινομένων «ΔΑΡΔΑΝΟΣ» Δήμου Πατρέων.

### 2.3.3 Κατάσταση – Παραδοχές – Προϋποθέσεις- Παράμετροι Σχεδιασμού

#### Κατάσταση:

Οι σεισμοί είναι ένα φαινόμενο που εντάσσεται στην κατηγορία των φυσικών καταστροφών.

Εκδηλώνονται συνήθως χωρίς σαφή προειδοποίηση, δεν μπορούν να αποτραπούν και παρά τη μικρή χρονική διάρκεια του, μπορεί να προκαλέσει μεγάλες υλικές ζημιές στις ανθρώπινες υποδομές με επακόλουθα σοβαρούς τραυματισμούς και απώλειες ανθρώπινων ζωών.

Επίσης, η εκδήλωση ενός σεισμού δύναται να προκαλέσει επαγόμενες φυσικές ή τεχνολογικές καταστροφές, όπως κατολισθητικά φαινόμενα, διαρροή επικίνδυνων υλικών, θαλάσσια κύματα βαρύτητας (τσουνάμι), κλπ.

Δεδομένης της αδυναμίας βραχυπρόθεσμης πρόγνωσης σεισμικών φαινομένων, η έγκαιρη προειδοποίηση γενικά δεν έχει εφαρμογή στην περίπτωση του σχεδιασμού αντιμετώπισης κινδύνων από την εκδήλωση σεισμών.

#### Παραδοχές:

Οι σεισμοί δύναται να προκαλέσουν:

- Τραυματισμούς και απώλειες ανθρώπινων ζωών και αίσθημα ανασφάλειας του πολίτη.
- Καταστροφές στις υποδομές και στον δομικό πλούτο της χώρας
- Άμεσες και έμμεσες οικονομικές απώλειες από καταστροφές στις περιουσίες των πολιτών, στον πρωτογενή τομέα (γεωργία, κτηνοτροφία), σε διάφορες υποδομές της χώρας (δίκτυα ηλεκτρισμού, τηλεπικοινωνιών κλπ.), καθώς και συνέπειες στον τουρισμό εν γένει.

#### Προϋποθέσεις:

Προϋποθέσεις για την εφαρμογή του Τοπικού Σχεδίου Αντιμετώπισης Εκτάκτων Αναγκών και Άμεσης/Βραχείας Διαχείρισης των Συνεπειών από την Εκδήλωση Σεισμών του Δήμου Πατρέων είναι οι ακόλουθες:

- Η αποσαφήνιση των ρόλων και των αρμοδιοτήτων όλων των εμπλεκόμενων φορέων πολιτικής προστασίας ανά δράση, με βάση το ισχύον θεσμικό πλαίσιο
- Η αναθεώρηση – επικαιροποίηση - εναρμόνιση σχεδίων πολιτικής προστασίας των εμπλεκόμενων φορέων σύμφωνα με το παρόν σχέδιο και σύνταξη ή επικαιροποίηση των αντίστοιχων μνημονίων ενεργειών
- Ο προσδιορισμός του ανθρώπινου δυναμικού και μέσων που δύναται να διατεθούν σε Τοπικό επίπεδο για την αντιμετώπιση εκτάκτων αναγκών και την άμεση/βραχεία διαχείριση των συνεπειών από την εκδήλωση σεισμών.
- Η εξασφάλιση ετοιμότητας όλων των επιχειρησιακά εμπλεκόμενων Φορέων σε κάθε στάδιο επιχειρήσεων
- Η διασφάλιση της επικοινωνίας μεταξύ όλων των εμπλεκόμενων φορέων για την απρόσκοπτη ροή πληροφοριών.

#### **Παράμετροι Σχεδιασμού:**

- Εκδήλωση σεισμού με συνέπειες στις υποδομές, στις κατοικίες, καθώς και στην υγεία των πολιτών
- Εμπλοκή φορέων
- Αδυναμία άμεσης/βραχείας διαχείρισης των συνεπειών σε τοπικό επίπεδο

#### **2.4 Ιδέα Επιχειρήσεων**

Στο πλαίσιο του παρόντος σχεδίου του Δήμου Πατρέων δρομολογούνται οι ακόλουθες κύριες δράσεις:

- A] δράσεις αποτελεσματικής αντιμετώπισης εκτάκτων αναγκών από την εκδήλωση σεισμών και
- B] δράσεις άμεσης/βραχείας διαχείριση των συνεπειών τους

Βασική αρχή εφαρμογής του Τοπικού Σχεδίου Αντιμετώπισης Εκτάκτων Αναγκών και Άμεσης/Βραχείας Διαχείρισης των Συνεπειών από την Εκδήλωση Σεισμών του Δήμου Πατρέων είναι η συνεργασία όλων των εμπλεκόμενων υπηρεσιών του Δήμου Πατρέων και των Τοπικών Φορέων και η συντονισμένη δράση τους, όπως αυτή καθορίζεται από το ισχύον θεσμικό πλαίσιο. Οι εμπλεκόμενες Υπηρεσίες και Φορείς ενεργοποιούνται σε κάθε Φάση του Συστήματος Κινητοποίησης Πολιτικής Προστασίας (συνήθης ετοιμότητα, αυξημένη ετοιμότητα, άμεση κινητοποίηση-επέμβαση, αποκατάσταση) σύμφωνα με τα αναφερόμενα στο ΜΕΡΟΣ 6 του παρόντος.

**ΜΕΡΟΣ 3****ΡΟΛΟΙ, ΑΡΜΟΔΙΟΤΗΤΕΣ ΚΑΙ  
ΚΥΡΙΕΣ ΔΡΑΣΕΙΣ ΤΟΥ ΔΗΜΟΥ  
ΠΑΤΡΕΩΝ****ΜΕΡΟΣ 3. ΡΟΛΟΙ, ΑΡΜΟΔΙΟΤΗΤΕΣ ΚΑΙ ΚΥΡΙΕΣ ΔΡΑΣΕΙΣ ΤΟΥ ΔΗΜΟΥ, ΓΙΑ ΤΗΝ  
ΑΝΤΙΜΕΤΩΠΙΣΗ ΚΙΝΔΥΝΩΝ ΑΠΟ ΤΗΝ ΕΚΔΗΛΩΣΗ ΣΕΙΣΜΩΝ**

Ο Δήμος Πατρέων, ως φορέας πολιτικής προστασίας (αρθ. 3 του Ν.3013/2002), μετά την εκδήλωση σεισμού κινητοποιείται και δρομολογεί δράσεις εντός της χωρικής αρμοδιότητάς του, που αποβλέπουν στην εκπλήρωση του σκοπού της πολιτικής προστασίας που συνδέεται κατά κύριο λόγο με την προστασία της ζωής και της περιουσίας των πολιτών από καταστροφές, καθώς και στη διαχείριση των συνεπειών του σεισμού σε υποδομές αρμοδιότητάς τους.

Οι δράσεις πολιτικής προστασίας του Δήμου Πατρέων στην αντιμετώπιση εκτάκτων αναγκών και την άμεση/βραχεία διαχείριση των συνεπειών από την εκδήλωση σεισμών, θεσμικά απορρέουν κατά κύριο λόγο από το Ν.3013/2002 (όπως αυτός έχει τροποποιηθεί και ισχύει), καθώς και το νέο πλαίσιο της Αυτοδιοίκησης – Πρόγραμμα Καλλικράτης (Ν.3852/2010, όπως έχει τροποποιηθεί και ισχύει), σύμφωνα με τα οποία τους έχουν αποδοθεί σημαντικές αρμοδιότητες για την πρόληψη, ετοιμότητα, αντιμετώπιση και αποκατάσταση των καταστροφών.

Είναι δεδομένο ότι το ανωτέρω θεσμικό πλαίσιο αποτελεί τη βάση για την υλοποίηση σειράς δράσεων που δρομολογούνται από τον Δήμο Πατρέων για την αντιμετώπιση εκτάκτων αναγκών και την άμεση/βραχεία διαχείριση των συνεπειών από την εκδήλωση σεισμών και δεν είναι περιοριστικό όσον αφορά το εύρος των δράσεων αυτών, οι οποίες δύναται να διαφοροποιούνται σε κάθε συμβάν, ανάλογα με την ένταση και την έκταση της καταστροφής, το προσωπικό και τα μέσα που είναι άμεσα διαθέσιμα, τις ιδιαιτερότητες της περιοχής εκδήλωσής του, τον αριθμό των πληγέντων, κλπ.

**3.1 Προπαρασκευαστικές δράσεις Δήμου Πατρέων**

Τα προπαρασκευαστικά μέτρα και δράσεις πολιτικής προστασίας που συμβάλλουν στην ετοιμότητα του ανθρώπινου δυναμικού και των μέσων που διαθέτει ο Δήμος για την αντιμετώπιση εκτάκτων αναγκών και την άμεση/βραχεία διαχείριση των συνεπειών από την εκδήλωση σεισμών, δρομολογούνται με εντολή του Δημάρχου Πατρέων και προσδιορίζονται θεματικά στις παρακάτω ενότητες:

- Προσεισμικός έλεγχος κτιρίων αρμοδιότητάς τους, βάσει των κατευθυντήριων οδηγιών του Ο.Α.Σ.Π.
- Ορισμός υπευθύνων του Αυτοτελούς Τμήματος Πολιτικής Προστασίας του Δήμου.
- Έλεγχος καλής λειτουργίας και Συντήρηση εξοπλισμού και μέσων που θα χρησιμοποιηθούν για την αντιμετώπιση εκτάκτων αναγκών και την άμεση/βραχεία διαχείριση των συνεπειών από την εκδήλωση σεισμών.
- Σύνταξη ή επικαιροποίηση Τοπικού Σχεδίου Αντιμετώπισης Εκτάκτων Αναγκών και Άμεσης/Βραχείας Διαχείρισης των Συνεπειών από την Εκδήλωση Σεισμών Δήμου Πατρέων
- Σύνταξη ή επικαιροποίηση των μνημονίων ενεργειών για την αντιμετώπιση εκτάκτων αναγκών και την άμεση/βραχεία διαχείριση των συνεπειών από την εκδήλωση σεισμών, από το Αυτοτελές Τμήμα Πολιτικής Προστασίας Δήμου Πατρέων το οποίο θα περιλαμβάνει και τα μνημόνια κινητοποίησης προσωπικού Δ/νσεων όπως αυτά καταρτιστούν από κάθε Δνση, βάσει των δράσεων που προβλέπονται στο ανωτέρω Σχέδιο Αντιμετώπισης Εκτάκτων Αναγκών και Άμεσης/Βραχείας Διαχείρισης των Συνεπειών από την Εκδήλωση Σεισμών του Δήμου. Το ανωτέρω μνημόνιο ενεργειών προσαρτάται στο Τοπικό Σχέδιο Αντιμετώπισης Εκτάκτων Αναγκών και Άμεσης/Βραχείας Διαχείρισης των Συνεπειών από την Εκδήλωση Σεισμών του Δήμου και αποτελεί αναπόσπαστο μέρος του.

- Κοινοποίηση του Τοπικού Σχεδίου Αντιμετώπισης Εκτάκτων Αναγκών και Άμεσης/Βραχείας Διαχείρισης Συνεπειών από την Σεισμών του Δήμου Πατρέων σε όλες τις υπηρεσίες Δήμου Πατρέων, στην Πυροσβεστική Υπηρεσία Αχαΐας, στην Αστυνομική Δ/νση Αχαΐας, στην Αποκεντρωμένη Διοίκηση Πελοποννήσου, Δυτ. Ελλάδας και Ιονίου και στην Περιφέρεια Δυτικής Ελλάδας .
- Κατάρτιση μνημονίων συνεργασίας με ιδιωτικούς φορείς με την μορφή μητρώου συνεργασίας Εργοληπτών (εταιρειών – φυσικών προσώπων) για την αντιμετώπιση εκτάκτων αναγκών, για την εξασφάλιση επιπλέον πόρων προς ενίσχυση του έργου της αντιμετώπισης εκτάκτων αναγκών και της διαχείρισης των συνεπειών από την εκδήλωση σεισμών
- Ενημέρωση του κοινού για τη λήψη μέτρων πρόληψης και αυτοπροστασίας από κινδύνους που προέρχονται από την εκδήλωση σεισμών, με βάση τις κατευθυντήριες οδηγίες και το έντυπο υλικό που έχουν εκδοθεί από την ΓΓΠΠ και τον ΟΑΣΠ και θαλασσίων κυμάτων βαρύτητας (τσουνάμι)
- Σύσταση και συγκρότηση επιτροπών καταγραφής και εκτίμησης ζημιών Δήμου Πατρέων για την χορήγηση οικονομικής ενίσχυσης σε όσους περιέρχονται σε κατάσταση ανάγκης συνεπεία σεισμών (προνοιακό επίδομα)
- Εκ των προτέρων προσδιορισμός χώρων προσωρινής εναπόθεσης μπαζών που ενδέχεται να προκύψουν από την εκδήλωση σεισμών.
- Προσδιορισμός ή επανέλεγχος και καταγραφή υπαίθριων χώρων συγκέντρωσης του πληθυσμού μετά από σεισμό και κοινοποίησή τους στην οικεία Περιφέρεια και την κατά τόπους αρμόδια υπηρεσία της ΕΛ.ΑΣ ,σύμφωνα με τις κατευθυντήριες οδηγίες του ΟΑΣΠ.
- Σύγκληση του Τοπικού Επιχειρησιακού Συντονιστικού Οργάνου Πολιτικής Προστασίας (ΤΕΣΟΠΠ) με ευθύνη του Δημάρχου, σύμφωνα με τα προβλεπόμενα στην παράγραφο 3.2 του παρόντος.
- Συμμετοχή στα Περιφερειακά Επιχειρησιακά Συντονιστικά Όργανα Πολιτικής Προστασίας των Περιφερειακών Ενοτήτων (ΠΕΣΟΠΠ), εφόσον προσκληθεί, για την επίλυση ζητημάτων συνεργασίας μεταξύ των εμπλεκόμενων φορέων στην αντιμετώπιση εκτάκτων αναγκών από την εκδήλωση σεισμών
- Διενέργεια ασκήσεων Πολιτικής Προστασίας για την εκπαίδευση του προσωπικού και την αξιολόγηση της επιχειρησιακής ετοιμότητας των υπηρεσιών του Δήμου για την αντιμετώπιση εκτάκτων αναγκών και την άμεση/βραχεία διαχείριση των συνεπειών από την εκδήλωση σεισμών, σύμφωνα με τις κατευθυντήριες οδηγίες της ΓΓΠΠ (παράγραφος 8.2.1 του παρόντος).
- Εξασφάλιση των οικονομικών πόρων για την υλοποίηση των δράσεων του Δήμου Πατρέων που προβλέπονται στο παρόν σχέδιο (συντήρηση και λειτουργία μηχανημάτων και εξοπλισμού, μίσθωση μηχανημάτων, πρόσληψη εποχιακού προσωπικού, προμήθεια υλικών κλπ.)
- Έλεγχος της λειτουργίας του συστήματος επικοινωνίας και ροής πληροφοριών για τη διασφάλιση της ικανότητας απρόσκοπτης ανταλλαγής πληροφοριών μεταξύ των εμπλεκόμενων Φορέων και της λήψης αποφάσεων

Οι ανωτέρω δράσεις πολιτικής προστασίας έχουν ως στόχο την προετοιμασία του μηχανισμού πολιτικής προστασίας για την αντιμετώπιση εκτάκτων αναγκών και την άμεση/βραχεία διαχείριση των συνεπειών από την εκδήλωση σεισμών.

### **3.2 Προπαρασκευαστική σύγκληση Τοπικού Επιχειρησιακού Συντονιστικού Οργάνου Πολιτικής Προστασίας (ΤΕΣΟΠΠ) για την ετοιμότητα αντιμετώπισης κινδύνων από την εκδήλωση σεισμών**

Στο πλαίσιο του συντονισμού και της επίβλεψης του έργου της πολιτικής προστασίας για την ετοιμότητα αντιμετώπισης κινδύνων από την εκδήλωση σεισμών εντός των διοικητικών ορίων του Δήμου Πατρέων, κρίνεται απαραίτητο με ευθύνη του Δημάρχου Πατρέων να συγκαλείται σε ετήσια βάση, το Τοπικό Επιχειρησιακό Συντονιστικό Όργανο Πολιτικής Προστασίας (ΤΕΣΟΠΠ) Δήμου Πατρέων με σκοπό τον καλύτερο συντονισμό των φορέων που εμπλέκονται σε επίπεδο Δήμου σε δράσεις πολιτικής προστασίας για την αντιμετώπιση κινδύνων από την εκδήλωση σεισμών και την παρακολούθηση της πορείας υλοποίησης των προπαρασκευαστικών μέτρων και δράσεων.

Στις συνεδριάσεις αυτές θα εξετασθούν θέματα σχετικά με:

- την ετοιμότητα των υπηρεσιών του Δήμου Πατρέων που εμπλέκονται σε δράσεις πολιτικής προστασίας (συντήρηση εξοπλισμού και μηχανημάτων, ανάθεση και καταμερισμός αρμοδιοτήτων, εξουσιοδοτικές πράξεις, κλπ)
- τη διασφάλιση της επικοινωνίας μεταξύ όλων των εμπλεκόμενων υπηρεσιών και οργάνων σε επίπεδο Δήμου Πατρέων για την απρόσκοπτη ροή πληροφοριών
- την ενημέρωση του Αυτοτελούς Τμήματος Πολιτικής Προστασίας του Δήμου Πατρέων για τις δράσεις που αναλαμβάνουν οι λοιποί επιχειρησιακά εμπλεκόμενοι φορείς και υπηρεσίες σε επίπεδο Δήμου (Π.Σ., ΕΛ.ΑΣ., κλπ) στο πλαίσιο αντιμετώπισης εκτάκτων αναγκών και άμεσης/βραχείας διαχείρισης των συνεπειών από την εκδήλωση σεισμών
- το συντονισμό δράσεων πολιτικής προστασίας των λοιπών φορέων (ΕΛ.ΑΣ., Π.Σ., ΕΚΑΒ, κλπ) σε επίπεδο Δήμου Πατρέων για την αντιμετώπιση κινδύνων από την εκδήλωση σεισμών.
- τις αρμοδιότητες του Δήμου Πατρέων στη συντήρηση και αποκατάσταση βλαβών στο οδικό δίκτυο εντός της επικράτειας του Δήμου
- τον σχεδιασμό υλοποίησης της δράσης της οργανωμένης απομάκρυνσης πολιτών, κατ' εφαρμογή του άρθρου 6, παρ. 5στ' του Ν.3013/2002 (όπως αυτό τροποποιήθηκε και ισχύει βάσει της παρ. 2 του άρθ. 18 του Ν 3613/2007 (ΦΕΚ 263 Α) και του άρθ. 108 του Ν.4249/2014 (ΦΕΚ 73 Α), σύμφωνα με τα αναφερόμενα στο Μέρος 7 του παρόντος
- Την αξιοποίηση των Εθελοντικών Οργανώσεων Πολιτικής Προστασίας που δραστηριοποιούνται σε επίπεδο Δήμου σε δράσεις για την υποστήριξη του έργου του Δημάρχου στην αντιμετώπιση εκτάκτων αναγκών και την άμεση/βραχεία διαχείριση των συνεπειών από την εκδήλωση σεισμών καθώς και κάθε άλλο θέμα που κρίνεται απαραίτητο για την αντιμετώπιση κινδύνων που προέρχονται από την εκδήλωση σεισμών.

Στο ΤΕΣΟΠΠ να κληθούν και εκπρόσωποι της ΔΕΥΑΠ (Δημοτική Επιχείρηση Ύδρευσης και Αποχέτευσης Πάτρας), προκειμένου να ενημερώσουν σχετικά με τα μέτρα προστασίας υποδομών ύδρευσης έναντι σεισμών, κλπ.

Στο ΤΕΣΟΠΠ δύναται να κληθεί και ο πρόεδρος της Ένωσης Ξενοδόχων Αχαΐας προκειμένου να συζητηθούν θέματα που αφορούν την προσωρινή διαμονή των πολιτών που λόγω καταστροφής η παραμονή στις κατοικίες τους έχει καταστεί αδύνατη.

Στην συνέχεια, τα πρακτικά του ΤΕΣΟΠΠ να διαβιβαστούν από το Αυτοτελές Τμήμα Πολιτικής Προστασίας Δήμου Πατρέων, στους εκπροσωπούμενους φορείς στο ΤΕΣΟΠΠ στη Δ/ση Πολιτικής Προστασίας Π.Ε.Αχαΐας και στη Δ/ση Πολιτικής Προστασίας της Αποκεντρωμένης Διοίκησης Πελοποννήσου-Δυτ. Ελλάδας-Ιονίου, για την ενημέρωση του Περιφερειάρχη και του Συντονιστή Αποκεντρωμένης Διοίκησης αντίστοιχα, στο πλαίσιο της αμοιβαίας συνεργασίας και διαλειτουργικότητας μεταξύ των φορέων Τοπικής Αυτοδιοίκησης.

Ο Δήμαρχος Πατρέων βάσει των πρακτικών του ΤΕΣΟΠΠ του Δήμου, θα προχωρήσει στην ιεράρχηση και δρομολόγηση, κατά το μέρος που τον αφορά, των μέτρων, έργων και δράσεων που προτάθηκαν στο ανωτέρω ΤΕΣΟΠΠ.

Οι εκπροσωπούμενοι στο ΤΕΣΟΠΠ φορείς, βάσει των πρακτικών του ΤΕΣΟΠΠ Δήμου Πατρέων θα προχωρήσουν στη δρομολόγηση, κατά το μέρος που τους αφορά, των μέτρων, έργων και δράσεων που γνωστοποίησαν ότι θα υλοποιήσουν στο ανωτέρω ΤΕΣΟΠΠ.

### **3.3 Δράσεις αυξημένης ετοιμότητας του Δήμου Πατρέων εν όψει επαπειλούμενου κινδύνου για την εκδήλωση σεισμών**

Δεδομένης της αδυναμίας βραχυπρόθεσμης πρόγνωσης σεισμικών φαινομένων, η έγκαιρη προειδοποίηση γενικά δεν έχει εφαρμογή στην περίπτωση του σχεδιασμού αντιμετώπισης κινδύνων από την εκδήλωση σεισμών.

Ωστόσο, ο Γενικός Γραμματέας Πολιτικής Προστασίας δύναται να θέσει το δυναμικό και τα μέσα πολιτικής προστασίας (όπως ορίζονται στο αρθ. 3 του Ν. 3013/2002) σε κατάσταση ετοιμότητας πολιτικής προστασίας εν όψει επαπειλούμενου κινδύνου (σύμφωνα με το αρθ. 2 του Ν. 3013/2002), λαμβάνοντας υπόψη τις γνωμοδοτήσεις – πορίσματα της Μόνιμης Ειδικής Επιστημονικής Επιτροπής Εκτίμησης Σεισμικής



Επικινδυνότητας και Αξιολόγησης Σεισμικού Κινδύνου του Ο.Α.Σ.Π. (Δ16γ/08/264/Γ/2014 - ΦΕΚ 2019 Β και ΔΝΣα/49717/Φ.50κ/2017 - ΦΕΚ 714 ΥΟΔΔ).

Ο Δήμαρχος Πατρέων αφού ενημερωθεί από τον Γενικό Γραμματέα Πολιτικής Προστασίας:

- προβαίνει σε άμεσο έλεγχο για την πορεία υλοποίησης των προπαρασκευαστικών δράσεων που προβλέπονται στο Σχέδιο Αντιμετώπισης Εκτάκτων Αναγκών και Άμεσης/Βραχείας Διαχείρισης Συνεπειών από την Εκδήλωση Σεισμών του Δήμου Πατρέων
- δύναται κατά την κρίση του να συγκαλέσει το ΤΕΣΟΠΠ Δήμου Πατρέων.

### 3.4 Δράσεις Δήμου Πατρέων για την αντιμετώπιση κινδύνων από σεισμό μετά την εκδήλωση του

Άμεσα μετά την εκδήλωση σεισμού εντός των διοικητικών ορίων και την πρώτη ενημέρωση του Δημάρχου Πατρέων ως Αποκεντρωμένου Οργάνου Πολιτικής Προστασίας, στα πλαίσια του θεσμικού του ρόλου για την αντιμετώπιση εκτάκτων αναγκών που μπορεί να προκύψουν από σεισμούς, επικοινωνεί με τις κατά τόπους αρμόδιες υπηρεσίες της ΕΛ.ΑΣ. και του ΠΣ, τους αρμόδιους Αντιδημάρχους, τους Προέδρους των Τοπικών Κοινοτήτων και τον πρόεδρο της οικείας Δ.Ε.Υ.Α.Π, προκειμένου να εκτιμήσει τις επιπτώσεις από την εκδήλωσή του.

Ο Δήμαρχος Πατρέων εκτιμώντας τις επιπτώσεις, όπως αυτές διαμορφώνονται από τις πληροφορίες που έχει συλλέξει ή από νεότερες πληροφορίες που ακολουθούν την εξέλιξη του καταστροφικού φαινομένου, κινητοποιεί δια του Αυτοτελούς Τμήματος Πολιτικής Προστασίας, το επιχειρησιακά εμπλεκόμενο δυναμικό και τα μέσα πολιτικής προστασίας του Δήμου, προκειμένου να δρομολογήθουν δράσεις που συνδέονται με

- την περαιτέρω συλλογή πληροφοριών σχετικά με την επικρατούσα κατάσταση και τις επηρεαζόμενες περιοχές εντός των διοικητικών ορίων του Δήμου σε συνεργασία με τις κατά τόπους υπηρεσίες της ΕΛ.ΑΣ., του Π.Σ. και Ε.Κ.Α.Β., για την άμεση παροχή βοήθειας στους πληγέντες και την άμεση δρομολόγηση δράσεων πολιτικής προστασίας.
- την ενημέρωση του Περιφερειάρχη Δυτικής Ελλάδας και του αρμόδιου Αντιπεριφερειάρχη Π.Ε. Αχαΐας, στο πλαίσιο συντονισμού και ιεράρχησης δράσεων πολιτικής προστασίας σε τοπικό επίπεδο στην αντιμετώπιση εκτάκτων αναγκών και τη άμεση/βραχεία διαχείριση των συνεπειών.
- ενημέρωση του της Μονάδας Εμπλεκόμενων Φορέων (Unit3 -COMPRES) του Ε.Σ.Κ.Ε.ΔΙ.Κ., σχετικά με την εξέλιξη των δράσεων του Δήμου Πατρέων, για την αντιμετώπιση εκτάκτων αναγκών και τη διαχείριση των συνεπειών.
- την εξασφάλιση της επικοινωνίας με τους λοιπούς επιχειρησιακά εμπλεκόμενους φορείς (Π.Σ., ΕΛ.ΑΣ, κλπ.).
- την άμεση υποστήριξη του έργου των λοιπών επιχειρησιακά εμπλεκόμενων φορέων (Π.Σ., ΕΛ.ΑΣ., κλπ) στο έργο διάσωσης και απεγκλωβισμού, με μέσα που διαθέτει ο Δήμος Πατρέων.
- την άρση εμποδίων στο οδικό δίκτυο αρμοδιότητάς του Δήμου Πατρέων, για τη διευκόλυνση της κίνησης των οχημάτων των σωστικών συνεργείων προς και από την πληγείσα περιοχή, τις νοσοκομειακές μονάδες, κλπ..
- τον έλεγχο του δικτύου παροχής πόσιμου νερού (υδραγωγείο, δίκτυο διανομής, κλπ) από την Δ.Ε.Υ.Α.Π. και τη λήψη μέτρων για τη διασφάλιση της ποιότητας του πόσιμου νερού.
- την άμεση συγκρότηση συνεργείων από υπαλλήλους του Δήμου Πατρέων (Τεχνικές Υπηρεσίες, κλπ.) προκειμένου να μεταβούν και να προβούν εντός της πληγείσας περιοχής σε άμεσο οπτικό έλεγχο υποδομών και τεχνικών έργων αρμοδιότητάς τους για τη διαπίστωση ζημιών που προκλήθηκαν από το σεισμό ή άλλα επαγόμενα φαινόμενα (κατολισθήσεις, κλπ) και εκτίμηση του δυναμικού και των μέσων που απαιτούνται για την άμεση αποκατάσταση της λειτουργίας τους.
- τη διασφάλιση λειτουργίας των υπηρεσιών του Δήμου Πατρέων μετά την εκδήλωση σεισμού και την εξασφάλιση της επικοινωνίας με τους λοιπούς επιχειρησιακά εμπλεκόμενους φορείς.
- την ενεργοποίηση, εφόσον συντρέχουν λόγοι, του μητρώου συνεργασίας με ιδιωτικούς φορείς για την εξασφάλιση επιπλέον πόρων στην αντιμετώπιση εκτάκτων αναγκών και τη διαχείριση των συνεπειών λόγω σεισμού.
- ενημέρωση του κοινού για δράσεις πολιτικής προστασίας που έχουν δρομολογηθεί σε επίπεδο Δήμου και τη λήψη μέτρων αυτοπροστασίας από κινδύνους που προέρχονται από τους σεισμούς ή άλλα επαγόμενα φαινόμενα (κατολισθήσεις, κλπ), με βάση τις οδηγίες του ΟΑΣΠ.

- την γνωστοποίηση μέσω ανακοινώσεων ή δελτίων τύπου στα τοπικά μέσα ενημέρωσης και μέσα κοινωνικής δικτύωσης, για τη λειτουργία τηλεφωνικής γραμμής στην οποία μπορούν να απευθύνονται οι πολίτες που οι ιδιοκτησίες τους έχουν πληγεί και χρειάζονται άμεση προσωρινή διαμονή.
- την υποστήριξη του έργου της ΓΔΑΕΦΚ στον έλεγχο κτιρίων, εφόσον συντρέχουν λόγοι (διάθεση ασφαλή χώρου για τη φιλοξενία του κέντρου επιχειρήσεων της ΓΔΑΕΦΚ με επαρκείς τηλεφωνικές συνδέσεις, διάθεση μέσων μετακίνησης των συνεργείων πρωτ/μιων & δευτ/θμιων ελέγχων κτιρίων μετά το συμβάν, ιδίως σε απομακρυσμένες, διάθεση τεχνικού & διοικητικού προσωπικού, κλπ.).

Πιο συγκεκριμένα: Ο Δήμος μετά την εκδήλωση του σεισμού, εφόσον συντρέχουν λόγοι και σε συνεννόηση με την Γενική Διεύθυνση Αποκατάστασης Επιπτώσεων Φυσικών Καταστροφών (Γ.Δ.Α.Ε.Φ.Κ.) της Γενικής Γραμματείας Υποδομών, λειτουργεί τηλεφωνικό κέντρο, το οποίο θα καταγράφει αιτήματα των πολιτών για μετασεισμικό έλεγχο των κτιρίων τους. Εν συνεχεία θα διαβιβάζει στην Γ.Δ.Α.Ε.Φ.Κ. τα ανωτέρω στοιχεία, υπό πίνακα (**πίνακας Α, Παράρτημα Ι**), ώστε η Γενική Διεύθυνση Αποκατάστασης Επιπτώσεων Φυσικών Καταστροφών να μπορεί να προγραμματίσει τη διενέργεια των μετασεισμικών ελέγχων.

Επίσης, στο πλαίσιο υποστήριξης του έργου της Γ.Δ.Α.Ε.Φ.Κ. στον μετασεισμικό έλεγχο κτιρίων, ο Δήμος διαθέτει ασφαλή χώρο για τη φιλοξενία του κέντρου επιχειρήσεων της Γ.Δ.Α.Ε.Φ.Κ. με επαρκείς τηλεφωνικές συνδέσεις, διάθεση μέσων μετακίνησης των επιτροπών μετασεισμικού ελέγχου κτιρίων μετά το σεισμό, κλπ.

- την ενημέρωση του Γενικού Γραμματέα Πολιτικής Προστασίας για την εκδήλωση καταστροφικών φαινομένων, καθώς και για τις επιπτώσεις τους εντός των διοικητικών ορίων του Δήμου.
- την υποβολή αιτήματος προς τον Περιφερειάρχη Δυτικής Ελλάδας για την κήρυξη του Δήμου Πατρέων ή περιοχών αυτού σε κατάσταση έκτακτης ανάγκης Πολιτικής Προστασίας.
- την σύγκληση του ΤΕΣΟΠΠ σε ασφαλή χώρο, εφόσον κρίνεται αναγκαίο για την υποβοήθηση του έργου του Δημάρχου σύμφωνα με την παράγραφο 3.5 του παρόντος.
- τη λήψη απόφασης για την οργανωμένη - προληπτική απομάκρυνση κατοίκων όταν η εξελισσόμενη ή επικείμενη καταστροφή περιορίζεται στα όρια του Δήμου Πατρέων, σύμφωνα με τα όσα αναφέρονται στο Μέρος 7 του παρόντος, ιδίως από περιοχές εκτεταμένων καταρρεύσεων ετοιμόρροπων κτιρίων ή στοιχείων τους κατά τη μετασεισμική περίοδο.
- την έκδοση απόφασης διακοπής μαθημάτων, λόγων εκτάκτων συνθηκών εντός των διοικητικών ορίων του Δήμου (αρθ. 94 παρ. 4.27 του Ν.3852/2010) σε συνεργασία με την οικεία Περιφερειακή Διεύθυνση Πρωτοβάθμιας και Δευτεροβάθμιας Εκπαίδευσης και τον Περιφερειάρχη Δυτικής Ελλάδας.
- Σε περιπτώσεις που το δυναμικό και τα μέσα του Δήμου δεν επαρκούν για την άμεση διαχείριση των συνεπειών από την εκδήλωση σεισμού, την υποβολή αιτήματος συνδρομής με υλικά και μέσα προς ενίσχυση του έργου του Δήμου Πατρέων στην αντιμετώπιση εκτάκτων αναγκών και διαχείριση των συνεπειών από την εκδήλωση σεισμού, προς την Δ/νση Πολιτικής Προστασίας της Περιφέρειας Δυτικής Ελλάδας. Ειδικότερα, όταν το αίτημα συνδρομής αφορά φορείς της κεντρικής διοίκησης (Υπουργείο Εθνικής Άμυνας, Υπουργείο Υγείας, κλπ), αυτό δρομολογείται δια της Μονάδας Εμπλεκομένων Φορέων (Unit3 -COMPRES) του Ε.Σ.Κ.Ε.ΔΙ.Κ.,.
- την ενημέρωση του Συντονιστή Αποκεντρωμένης Διοίκησης Πελοποννήσου-Δυτικής Ελλάδας & Ιονίου στο πλαίσιο συντονισμού και ιεράρχησης δράσεων πολιτικής προστασίας στην αντιμετώπιση εκτάκτων αναγκών και την άμεση/βραχεία διαχείριση των συνεπειών
- την ενεργοποίηση εθελοντικών οργανώσεων πολιτικής προστασίας που δραστηριοποιούνται στο Δήμο για υποστηρικτικές δράσεις στο έργο του Δήμου Πατρέων.
- ότι άλλο κρίνεται απαραίτητο για την αντιμετώπιση εκτάκτων αναγκών από την εκδήλωση σεισμών, στο πλαίσιο των αρμοδιοτήτων τους.

Το έργο του Δημάρχου στην αντιμετώπιση εκτάκτων αναγκών και την άμεση/βραχεία διαχείριση των συνεπειών υποστηρίζεται από το Αυτοτελές Τμήμα Πολιτικής Προστασίας του Δήμου Πατρέων, το οποίο με εντολή Δημάρχου Πατρέων συντονίζει το έργο της διάθεσης του απαραίτητου δυναμικού και μέσων εντός των ορίων του Δήμου Πατρέων.

### 3.5 Δράσεις Δήμου Πατρέων για την άμεση/βραχεία διαχείριση συνεπειών από σεισμό

Στη φάση αυτή δρομολογούνται περαιτέρω δράσεις αρωγής στους πληγέντες, γίνεται εκτίμηση ζημιών και λαμβάνονται οι αποφάσεις για την άμεση/βραχεία αποκατάσταση των καταστροφών.

Στο πλαίσιο του παρόντος Τοπικού Σχεδίου Αντιμετώπισης Εκτάκτων Αναγκών και Άμεσης/Βραχείας Διαχείρισης των Συνεπειών από την Εκδήλωση Σεισμών του Δήμου Πατρέων η άμεση/βραχεία διαχείριση συνεπειών από τον Δήμο Πατρέων συνδέεται με δράσεις που αφορούν:

- την οργάνωση συνεργείων διανομής πόσιμου νερού στους πολίτες στους χώρους καταφυγής, εφόσον συντρέχουν λόγοι
- την παροχή βοήθειας στους πληγέντες - προσωρινή διαμονή των πολιτών που λόγω καταστροφής η παραμονή στις κατοικίες τους έχει καταστεί αδύνατη, σε συνεργασία με την οικεία Περιφέρεια
- την αποκατάσταση βατότητας των αποκλεισμένων οδών αρμοδιότητάς του Δήμου Πατρέων με την απομάκρυνση μπαζών ή ερειπίων από το οδόστρωμα και αποκατάσταση της οδικής κυκλοφορίας,
- την δρομολόγηση δράσεων για την αποκατάσταση βλαβών στο δίκτυο ύδρευσης και αποχέτευσης, εφόσον συντρέχουν λόγοι
- την υποστήριξη του έργου των συνεργείων αποκατάστασης βλαβών δικτύων παροχής κοινής ωφέλειας (ΔΕΔΔΗΕ, κλπ) με μέσα που διαθέτει ο Δήμος, εφόσον συντρέχουν λόγοι
- την ενεργοποίηση εθελοντικών οργανώσεων πολιτικής προστασίας που δραστηριοποιούνται στο Δήμο για υποστηρικτικές δράσεις στο έργο του Δήμου
- τις επεμβάσεις για την άρση των επικινδυνοτήτων, την κατεδάφιση των επικινδύνως ετοιμόρροπων κτιρίων και την απομάκρυνση των ερειπίων
- την επιλογή χώρων προσωρινής εναπόθεσης μπαζών μετά από σεισμό
- τη συγκρότηση επιτροπών για την καταγραφή και εκτίμηση ζημιών σε κατοικίες, προκειμένου να χορηγηθούν οι προβλεπόμενες οικονομικές ενισχύσεις για την κάλυψη των πρώτων αναγκών τους, για επισκευές κύριας ή δευτερεύουσας οικίας ή αντικατάσταση οικοσκευής (ΚΥΑ 33862/6-05-2019 - ΦΕΚ 1669/Β'/2019),
- την υποστήριξη του έργου της Περιφέρειας Δυτικής Ελλάδας στην οργάνωση χώρων για την υποδοχή και διαβίωση των πληγέντων μετά από σεισμό (χώροι καταυλισμών)
- την δρομολόγηση δράσεων για οργάνωση χώρων για την υποδοχή και διαβίωση των πληγέντων μετά από σεισμό (χώροι καταυλισμών), εφόσον τούτο αποφασιστεί από τον Δήμαρχο Πατρέων λόγω των πλεονεκτημάτων που μπορεί να διαθέτει ο Δήμος Πατρέων για την υλοποίηση της δράσης αυτής (παράγραφος 6.8 του παρόντος), σε συνεργασία με την Περιφέρεια Δυτικής Ελλάδος. Έλεγχος λειτουργίας των βασικών δικτύων υποδομής και προετοιμασίας των προκαθορισμένων χώρων για την υποδοχή και διαβίωση των πληγέντων ,
- προβαίνει σε έλεγχο των λιμενικών υποδομών αρμοδιότητάς Δήμου Πατρέων τους και των πιθανών μεταβολών της μορφολογίας του πυθμένα του λιμανιού σε συνεργασία με τις κατά τόπους αρμόδιες λιμενικές αρχές.
- την υποβολή αιτήματος προς τον Γενικό Γραμματέα Πολιτικής Προστασίας για την ενεργοποίηση του Μνημονίου Συνεργασίας μεταξύ της Ελληνικής Αρχής Γεωλογικών και Μεταλλευτικών Ερευνών (Ε.Α.Γ.Μ.Ε.) και της ΓΓΠΠ, σε περιπτώσεις συντελεσθέντος ή εν εξελίξει καταστροφικού φαινομένου γεωλογικής αιτιολογίας (κατολισθήσεις, εδαφικές υποχωρήσεις, καθιζήσεις), σύμφωνα με τα 4927/5-07-2016 και 6044/25-08-2016 έγγραφα της Δ/σης Σχεδιασμού & Αντιμετώπισης Εκτάκτων Αναγκών της ΓΓΠΠ
- την ενημέρωση του Συντονιστή Αποκεντρωμένης Διοίκησης Πελοποννήσου Δυτικής Ελλάδας & Ιονίου, στο πλαίσιο συντονισμού και ιεράρχησης δράσεων πολιτικής προστασίας στην αντιμετώπιση εκτάκτων αναγκών και την

ότι άλλο κρίνεται απαραίτητο για την αντιμετώπιση εκτάκτων αναγκών και την άμεση/βραχεία διαχείριση των συνεπειών λόγω σεισμών, στο πλαίσιο των αρμοδιοτήτων τους

Ο Δήμος για την αμεσότερη καταγραφή των ζημιών θα δημοσιοποιεί άμεσα μετά την καταστροφή επιπλέον τηλεφωνικούς αριθμούς εκτός του 15190 καθώς και σημεία καταγραφής, στα οποία οι πολίτες θα μπορούν να απευθύνονται για να γνωστοποιήσουν στις αρμόδιες υπηρεσίες του Δήμου τις ζημιές που έχουν

υποστεί, καθώς και να λάβουν πληροφορίες σχετικές με τις διαδικασίες, τα δικαιολογητικά κλπ. που χρειάζονται ώστε να λάβουν οικονομική ενίσχυση (προνοιακό επίδομα –σύμφωνα με την παράγραφο 12.1 του Γενικού Σχεδίου Αντιμετώπισης Εκτάκτων Αναγκών και Άμεσης/Βραχείας Διαχείρισης των Συνεπειών από την Εκδήλωση Σεισμών Γ.Γ.Π.Π.). Η οικονομική ενίσχυση μπορεί να αφορά α) την αντιμετώπιση των πρώτων αναγκών μετά το σεισμό, β) την αποζημίωση οικοσκευής που έχει καταστραφεί από τον σεισμό, ενώ δεν αφορά ζημιές στον φέροντα σκελετό των κατοικιών και γ) επίδομα ενοικίου για πολίτες των οποίων οι κατοικίες έχουν κριθεί ακατάλληλες για χρήση από την Γενική Διεύθυνση Αποκατάστασης Επιπτώσεων Φυσικών Καταστροφών (Γ.Δ.Α.Ε.Φ.Κ.) της Γενικής Γραμματείας Υποδομών.

Το έργο του Δημάρχου Πατρέων στην αντιμετώπιση εκτάκτων αναγκών και την άμεση/βραχεία διαχείριση των συνεπειών υποστηρίζεται από το Αυτοτελές Τμήμα Πολιτικής Προστασίας του Δήμου Πατρέων, το οποίο με εντολή Δημάρχου συντονίζει το έργο της διάθεσης του απαραίτητου δυναμικού και μέσων εντός των ορίων του οικείου Δήμου Πατρέων.

Πέραν των ανωτέρω, η ΔΕΥΑΠ σε συνεργασία με την Δ/ση Δημόσιας Υγείας της οικείας Περιφερειακής Ενότητας (Δ.ΥΓ2/49487/5-8-2011 έγγραφο του ΥΥΚΑ, Δ1δ/ ΓΠ οικ.8565/16-11-2017 - ΑΔΑ: Ψ3ΝΥ465ΦΥΟ-ΥΜ4 και Δ1(δ)/ ΓΠ οικ. 20275/23-03-2020 - ΑΔΑ: ΩΣ27465ΦΥΟ-ΟΧ1 έγγραφο του Υπουργείου Υγείας) προβαίνει άμεσα σε υγειονομικό έλεγχο λειτουργίας των συστημάτων ύδρευσης στις πληγείσες περιοχές, για τη διασφάλιση της ποιότητας του πόσιμου ύδατος. Σε περίπτωση που διαπιστωθούν φθορές ή βλάβες στο δίκτυο ύδρευσης αρμοδιότητάς τους, αυτές αντιμετωπίζονται άμεσα σύμφωνα και με τα προβλεπόμενα στα Δ1δ/ ΓΠ οικ.8565/16-11-2017 - ΑΔΑ: Ψ3ΝΥ465ΦΥΟ-ΥΜ4 και Δ1/ΓΠοικ.53542/17-07-2019 Εγκύκλιος- «Λήψη μέτρων διασφάλισης της Δημόσιας Υγείας μετά από έντονα καιρικά και πλημμυρικά φαινόμενα» έγγραφο του Υπουργείου Υγείας.

Διευκρινίζεται ότι στις δράσεις άμεσης/βραχείας αποκατάστασης των συνεπειών από την εκδήλωση σεισμών (συμπεριλαμβανομένων και τυχόν επαγόμενων τους φαινομένων, όπως κατολισθήσεις κλπ.) περιλαμβάνονται οι κατεπείγουσες απλές τεχνικές εργασίες, που δεν απαιτούν μελέτη, ή οι υπηρεσίες που πρέπει να υλοποιηθούν κατά τη διάρκεια ή αμέσως μετά την εκδήλωση των φαινομένων, όπως είναι η άρση των επικινδυνότητων, η άρση καταπτώσεων και εμποδίων στο οδικό δίκτυο .

Η εν συνεχεία μεσοπρόθεσμη και μακροπρόθεσμη ολοκλήρωση της αποκατάστασης ζημιών και άρσης κινδύνων που οφείλονται στην εκδήλωση σεισμών, τα συναφή επείγουσας αποκατάστασης απαραίτητα έργα στην πληγείσα περιοχή, για τα οποία θα συνταχθεί τεχνική έκθεση άρσης επικινδυνότητας του αρμόδιου φορέα ή υπηρεσίας, δεν αποτελούν αντικείμενο του παρόντος σχεδίου, επομένως δεν συμπεριλαμβάνονται σε αυτό, αλλά δρομολογούνται από τους κατά περίπτωση αρμόδιους φορείς λειτουργίας και συντήρησης έργων και υποδομών.

Νοείται ότι η περαιτέρω μεσοπρόθεσμη και μακροπρόθεσμη διαχείριση των συνεπειών, που έχει ως αντικείμενο τη λεπτομερή καταγραφή της έκτασης των ζημιών, τη χορήγηση δανείων και ενισχύσεων σε πληγέντες, κλπ., δρομολογείται από ειδικότερες νομοθεσίες, καθώς και κυβερνητικές αποφάσεις, όπου αυτό κρίνεται απαραίτητο.

### **3.6 Σύγκληση Τοπικού Επιχειρησιακού Συντονιστικού Οργάνου Πολιτικής Προστασίας (ΤΕΣΟΠΠ) μετά την εκδήλωση σεισμού, για την αντιμετώπιση εκτάκτων αναγκών και την άμεση/βραχεία διαχείριση των συνεπειών**

Μετά την εκδήλωση σεισμού, ο Δήμαρχος Πατρέων δύναται προς υποβοήθηση του έργου τους να συγκαλεί το Τοπικό Επιχειρησιακό Συντονιστικό Όργανο Πολιτικής Προστασίας (ΤΕΣΟΠΠ) σε ασφαλή χώρο με σκοπό τον καλύτερο συντονισμό των φορέων που εμπλέκονται σε επίπεδο Δήμου σε δράσεις πολιτικής προστασίας για την αντιμετώπιση εκτάκτων αναγκών και την άμεση/βραχεία διαχείριση των συνεπειών

Ειδικότερα, στο ανωτέρω ΤΕΣΟΠΠ κρίνεται σκόπιμο να εξετάζονται πρωτίστως θέματα σχετικά με:

- την παροχή στοιχείων από όλους τους αρμόδιους συμμετέχοντες φορείς για την πορεία εξέλιξης του καταστροφικού φαινομένου καθώς για τις συνέπειες του, κατά το μέρος που τους αφορά και εμπλέκονται

- την αμοιβαία ενημέρωση για την διαθεσιμότητα δυναμικού και μέσω των φορέων που εκπροσωπούνται σ' αυτό για την υλοποίηση των δράσεων και μέτρων πολιτικής προστασίας για την αντιμετώπιση εκτάκτων αναγκών και την άμεση/βραχεία διαχείριση των συνεπειών,
- την διάθεση προσωπικού και μέσω των φορέων για την αντιμετώπιση εκτάκτων αναγκών και την άμεση/βραχεία διαχείριση των συνεπειών, σε επίπεδο Δήμου, με βάση τις ανάγκες, όπως αυτές καταγράφονται και ιεραρχούνται από τους συμμετέχοντες στο ΤΕΣΟΠΠ
- τη συνδρομή των συμμετεχόντων φορέων στο ΤΕΣΟΠΠ, εφόσον αποφασιστεί από τον Δήμαρχο Πατρέων η εφαρμογή του μέτρου της οργανωμένης προληπτικής απομάκρυνσης πολιτών από εξελισσόμενη ή επικείμενη καταστροφή από την εκδήλωση σεισμών, σύμφωνα με τα αναφερόμενα στο Μέρος 7 του παρόντος
- τη συνδρομή των συμμετεχόντων φορέων στο ΤΕΣΟΠΠ στην παροχή βοήθειας στους πληγέντες
- ζητήματα που συνδέονται με προσωρινή διαμονή των πολιτών που λόγω της καταστροφής η παραμονή στις κατοικίες τους έχει καταστεί αδύνατη
- την ενεργοποίηση εθελοντικών οργανώσεων πολιτικής προστασίας που δραστηριοποιούνται στο Δήμο Πατρέων για υποστηρικτικές δράσεις στο έργο του Δήμου
- ζητήματα που συνδέονται με την επικοινωνία & την ροή πληροφοριών μεταξύ των εμπλεκόμενων φορέων.
- ότι άλλο κρίνεται απαραίτητο για την αντιμετώπιση εκτάκτων αναγκών και την άμεση/βραχεία διαχείριση των συνεπειών από την εκδήλωση σεισμών.

Στο ΤΕΣΟΠΠ δύναται να κληθεί και ο πρόεδρος της Ένωσης Ξενοδόχων Νομού Αχαΐας για την άμεση εύρεση καταλυμάτων για την προσωρινή διαμονή των πολιτών, που λόγω καταστροφής η παραμονή τους στις κατοικίες τους έχει καταστεί αδύνατη.

**ΜΕΡΟΣ 4**  
**ΣΥΣΤΗΜΑ ΚΙΝΗΤΟΠΟΙΗΣΗΣ**  
**ΠΟΛΙΤΙΚΗΣ ΠΡΟΣΤΑΣΙΑΣ**  
**ΔΗΜΟΥ ΠΑΤΡΕΩΝ**

**ΜΕΡΟΣ 4.ΣΥΣΤΗΜΑ ΚΙΝΗΤΟΠΟΙΗΣΗΣ ΠΟΛΙΤΙΚΗΣ ΠΡΟΣΤΑΣΙΑΣ ΔΗΜΟΥ ΠΑΤΡΕΩΝ**

**4.1 Προπαρασκευαστικές δράσεις Δήμου Πατρέων**

Κατά τη φάση αυτή, από όλους τους εμπλεκόμενους φορείς υλοποιούνται προπαρασκευαστικά μέτρα και δράσεις, που συμβάλλουν στην προετοιμασία τους (συντήρηση εξοπλισμού, εξασφάλιση επικοινωνιών, μητρώου συνεργασίας Εργοληπτών (εταιρειών – φυσικών προσώπων & ιδιωτών χωματουργικών μηχανημάτων – οχημάτων & λοιπού εξοπλισμού) για την αντιμετώπιση εκτάκτων αναγκών, σύγκληση συντονιστικών οργάνων πολιτικής προστασίας (ΤΕΣΟΠΠ , ΠΕΣΟΠΠ), κλπ,) για την αντιμετώπιση εκτάκτων αναγκών και την άμεση/βραχεία διαχείριση των συνεπειών από την εκδήλωση σεισμών.

Τα προπαρασκευαστικά μέτρα και δράσεις πολιτικής προστασίας που συμβάλλουν στην ετοιμότητα του ανθρώπινου δυναμικού και των μέσων που διαθέτει ο Δήμος Πατρέων για την αντιμετώπιση εκτάκτων αναγκών και την άμεση/βραχεία διαχείριση των συνεπειών από την εκδήλωση σεισμών δρομολογούνται ως ακολούθως:

**4.1.1 Δήμαρχος Πατρέων**

- **Έκδοση Απόφασης ορισμού** υπευθύνων του Αυτοτελούς Τμήματος Πολιτικής Προστασίας Δήμου Πατρέων.
- **Εντολή προς το Αυτοτελές Τμήμα Πολιτικής Προστασίας Δήμου Πατρέων** για τη σύνταξη ή επικαιροποίηση του Τοπικού Σχεδίου Αντιμετώπισης Εκτάκτων Αναγκών και Άμεσης/Βραχείας Διαχείρισης Συνεπειών από την Εκδήλωση Σεισμών του Δήμου Πατρέων, με βάση τις οδηγίες σχεδίασης της παραγράφου 15.2 του Γενικού Σχεδίου Αντιμετώπισης Εκτάκτων Αναγκών και Άμεσης/Βραχείας Διαχείρισης Συνεπειών από την Εκδήλωση Σεισμών με την κωδική ονομασία «ΕΓΚΕΛΑΔΟΣ» (1η έκδοση).
- **Εντολή προς την Δ/νση Διεύθυνση Διαχείρισης Αστικών Απορριμμάτων, Αν/σης & Μηχ/κού Εξοπλισμού Δήμου Πατρέων** για τη συντήρηση εξοπλισμού και μέσων που θα χρησιμοποιηθούν για την αντιμετώπιση εκτάκτων αναγκών και την άμεση/βραχεία διαχείριση των συνεπειών μετά την εκδήλωση σεισμού.
- **Εντολή προς την Δ/νση Αρχιτεκτονικού Έργου – Η/Μ Δήμου Πατρέων**, για να προβούν σε προσεισμικό έλεγχο κτιρίων βάσει των κατευθυντήριων οδηγιών του Ο.Α.Σ.Π..
- **Εντολή προς το Αυτοτελές Τμήμα Πολιτικής Προστασίας Δήμου Πατρέων**, να προβεί στην κατάρτιση μητρώου συνεργασίας με ιδιωτικούς φορείς για την εξασφάλιση επιπλέον πόρων προς ενίσχυση του έργου τους στην αντιμετώπιση εκτάκτων αναγκών και την άμεση/βραχεία διαχείριση των συνεπειών μετά την εκδήλωση σεισμού.
- **Έκδοση απόφασης** συγκρότησης του Τοπικού Επιχειρησιακού Συντονιστικού Οργάνου Πολιτικής Προστασίας (ΤΕΣΟΠΠ) Δήμου Πατρέων σύμφωνα με τα οριζόμενα στο αρθ.13 του Ν.3013/2002.
- **Εντολή προς τους Προέδρους Τοπικών Κοινοτήτων** για την καταγραφή των μέσων και του ανθρώπινου δυναμικού, που μπορούν να συμβάλλουν στην αντιμετώπιση εκτάκτων αναγκών και την άμεση/βραχεία διαχείριση των συνεπειών μετά την εκδήλωση σεισμού, και την κοινοποίησή τους στο Αυτοτελές Τμήμα Πολιτικής Προστασίας του Δήμου.
- **Συμμετοχή στο Περιφερειακό Επιχειρησιακό Συντονιστικό Όργανο Πολιτικής Προστασίας** της Περιφερειακής Ενότητας Αχαΐας (ΠΕΣΟΠΠ), εφόσον προσκληθεί, για την επίλυση ζητημάτων συνεργασίας μεταξύ των εμπλεκόμενων φορέων στην αντιμετώπιση εκτάκτων αναγκών και την άμεση/βραχεία διαχείριση των συνεπειών μετά την εκδήλωση σεισμού.

- **Εντολή προς το Αυτοτελές Τμήμα Πολιτικής Προστασίας Δήμου Πατρέων** για την σύσταση επιτροπών καταγραφής και εκτίμησης ζημιών Δήμου Πατρέων για τη χορήγηση οικονομικής ενίσχυσης σε όσους περιέρχονται σε κατάσταση ανάγκης συνεπεία σεισμών (προνοιακό επίδομα).
- **Εντολή προς την Δ/ση Κοινωνικής Προστασίας Δήμου Πατρέων** για την τήρηση καταλόγου των ωφελούμενων του προγράμματος «Βοήθεια στο Σπίτι».
- **Εντολή προς το Αυτοτελές Τμήμα Πολιτικής Προστασίας Δήμου Πατρέων** για τη διενέργεια άσκησης Πολιτικής Προστασίας για την εκπαίδευση του προσωπικού και την αξιολόγηση της επιχειρησιακής ετοιμότητας των υπηρεσιών του Δήμου έναντι σεισμών, σύμφωνα με τις κατευθυντήριες οδηγίες της ΓΓΠΠ..
- **Εντολή προς το Αυτοτελές Τμήμα Πολιτικής Προστασίας Δήμου Πατρέων** για δράσεις ενημέρωσης του κοινού για τη λήψη μέτρων πρόληψης και αυτοπροστασίας από κινδύνους που προέρχονται από την εκδήλωση σεισμών και θαλασσίων κυμάτων βαρύτητας (τσουνάμι).

#### 4.1.2 Αντιδήμαρχος Πολιτικής Προστασίας Δήμου Πατρέων

- **Συνδράμει τον Δήμαρχο** στο έργο του & παρακολουθεί την υλοποίηση των προπαρασκευαστικών δράσεων πολιτικής προστασίας του Δήμου Πατρέων σε συνεργασία με το Αυτοτελές Τμήμα Πολιτικής Προστασίας & τις λοιπές αρμόδιες οργανικές μονάδες του Δήμου.

#### 4.1.3 Αυτοτελές Τμήμα Πολιτικής Προστασίας Δήμου Πατρέων

- **Καταγραφή των επιχειρησιακά διαθέσιμων πόρων** του Δήμου, που δύνανται να διατεθούν στην αντιμετώπιση εκτάκτων αναγκών και την άμεση/βραχεία διαχείριση των συνεπειών μετά την εκδήλωση σεισμού, στο πλαίσιο εφαρμογής του παρόντος σχεδίου.
- **Σύνταξη ή επικαιροποίηση του Τοπικού Σχεδίου** Αντιμετώπισης Εκτάκτων Αναγκών και Άμεσης/Βραχείας Διαχείρισης Συνεπειών από την Εκδήλωση Σεισμών του Δήμου Πατρέων με βάση τις οδηγίες σχεδίασης της παραγράφου 15.2 του Γενικού Σχεδίου Αντιμετώπισης Εκτάκτων Αναγκών και Άμεσης/Βραχείας Διαχείρισης Συνεπειών από την Εκδήλωση Σεισμών με την κωδική ονομασία «ΕΓΚΕΛΑΔΟΣ» (2η έκδοση) και υποβολή του στο Δημοτικό Συμβούλιο προς έγκριση.
- **Σύνταξη ή επικαιροποίηση μνημονίων ενεργειών**, σε συνεργασία με τις εμπλεκόμενες υπηρεσίες του Δήμου, στα οποία να προσδιορίζονται οι επιχειρησιακά υπεύθυνοι υπάλληλοι, ο ρόλος και οι δράσεις αυτών για την αντιμετώπιση εκτάκτων αναγκών εξαιτίας σεισμών. Στα πλαίσια αυτά συντάσσονται τηλεφωνικοί κατάλογοι με τηλέφωνα και θέσεις υπευθύνων των Δήμων, τα οποία & κοινοποιούνται στις κατά τόπους αρμόδιες υπηρεσίες του Π.Σ. & της ΕΛ.ΑΣ.
- **Κοινοποίηση του επικαιροποιημένου Τοπικού Σχεδίου** Αντιμετώπισης Εκτάκτων Αναγκών και Άμεσης/Βραχείας Διαχείρισης Συνεπειών από την Εκδήλωση σεισμών του Δήμου Πατρέων στις αρμόδιες κατά τόπους Διοικήσεις του Πυροσβεστικού Σώματος και της Ελληνικής Αστυνομίας, για λόγους άμεσης κινητοποίησης και πληρέστερης ενημέρωσής τους.
- **Έλεγχος της λειτουργίας του συστήματος επικοινωνίας** και ροής πληροφοριών για τη διασφάλιση της ικανότητας ασφαλούς ανταλλαγής πληροφοριών μεταξύ των εμπλεκόμενων Φορέων καθώς και της λήψης αποφάσεων.
- **Εξασφάλιση επικοινωνίας** με το Κέντρο Επιχειρήσεων της Γενικής Γραμματείας Πολιτικής Προστασίας και των λοιπών εμπλεκόμενων φορέων σε τοπικό επίπεδο.
- **Κατάρτιση μητρώου συνεργασίας** με ιδιωτικούς φορείς για την εξασφάλιση επιπλέον πόρων προς ενίσχυση του έργου του Δήμου στην αντιμετώπιση εκτάκτων αναγκών και τη διαχείριση των συνεπειών λόγω σεισμών, για την περίπτωση που δεν επαρκούν οι πόροι του Δήμου.
- **Κατάρτιση, σε συνεργασία με τις Τεχνικές Υπηρεσίες του Δήμου**, επικαιροποιημένου καταλόγου (μητρώου) υπαλλήλων που διαθέτουν τα κατάλληλα επαγγελματικά προσόντα, προκειμένου να συνδράμουν το έργο της Γενικής Διεύθυνσης Αποκατάστασης Επιπτώσεων Φυσικών Καταστροφών (Γ.Δ.Α.Ε.Φ.Κ.) και **Κατάρτιση συνεργείων** αντιμετώπισης ζημιών.
- **Σύσταση επιτροπών** καταγραφής ζημιών του Δήμου Πατρέων για τη χορήγηση οικονομικής ενίσχυσης σε όσους περιέρχονται σε κατάσταση ανάγκης συνεπεία σεισμών (προνοιακό επίδομα).

- **Καθορισμός χώρων συγκέντρωσης του πληθυσμού**, μετά από σχετική συνεννόηση με την Περιφέρεια Δυτικής Ελλάδας, σε περιπτώσεις εκτάκτων αναγκών λόγω σεισμών (χώροι καταφυγής). (Παράρτημα Η).
- **Καθορισμός χώρων εναπόθεσης μπαζών** που ενδέχεται να προκύψουν μετά από την εκδήλωση σεισμών, κατόπιν σχετικής συνεννόησης με την Τεχνική Υπηρεσία (Παράρτημα Η).
- **Μέριμνα για τη σύγκληση του Τοπικού Επιχειρησιακού Συντονιστικού Οργάνου Πολιτικής Προστασίας (ΤΕΣΟΠ)** Δήμου Πατρέων κατόπιν εντολής του Δημάρχου.
- **Ενημέρωση του κοινού** για τη λήψη μέτρων πρόληψης και αυτοπροστασίας από κινδύνους που προέρχονται από σεισμούς και θαλάσσια κύματα βαρύτητας (τσουνάμι), με βάση τις κατευθυντήριες οδηγίες και το έντυπο υλικό που έχουν εκδοθεί από την ΓΓΠΠ και τον ΟΑΣΠ.
- **Προγραμματισμός διενέργειας άσκησης Πολιτικής Προστασίας** για την εκπαίδευση του προσωπικού και την αξιολόγηση της επιχειρησιακής ετοιμότητας των υπηρεσιών του Δήμου για την αντιμετώπιση εκτάκτων αναγκών και την άμεση/βραχεία διαχείριση των συνεπειών από την εκδήλωση σεισμών, σύμφωνα με τις κατευθυντήριες οδηγίες της ΓΓΠΠ.
- **Τήρηση αρχείου με τις Εθελοντικές Οργανώσεις** του Δήμου Πατρέων.

#### 4.1.4 Διεύθυνση Αρχιτεκτονικού Έργου – Η/Μ Δήμου Πατρέων

- **Εκτέλεση του Προσεισμικού ελέγχου** κτιρίων αρμοδιότητας Δήμου Πατρέων βάσει των οδηγιών του ΑΟΣΠ.
- **Τήρηση καταλόγου** υπαλλήλων του Δήμου Πατρέων που διαθέτουν τα κατάλληλα επαγγελματικά προσόντα που θα χρησιμοποιηθούν για: α) τον άμεσο έλεγχο των κτιρίων του Δήμου που στεγάζονται οι οργανικές μονάδες που εμπλέκονται στην εφαρμογή του παρόντος σχεδίου, για τη διαπίστωση ζημιών, β) άμεσο οπτικό έλεγχο των Σχολικών Μονάδων και γ) την υποστήριξη του έργου της Γ.Δ.Α.Ε.Φ.Κ. και **Κατάρτιση συνεργείων** αντιμετώπισης ζημιών.
- **Συγκρότηση** σε ετήσια βάση των επιτροπών καταγραφής ζημιών του Δήμου Πατρέων για την χορήγηση οικονομικής ενίσχυσης σε όσους περιέρχονται σε κατάσταση ανάγκης συνεπεία σεισμών (προνοιακό επίδομα).

#### 4.1.5 Διεύθυνση Αυτεπιστασίας Δήμου Πατρέων

- **Συντήρηση εξοπλισμού** και μέσων της Δ/σης που θα χρησιμοποιηθούν για την αντιμετώπιση εκτάκτων αναγκών και την άμεση/βραχεία διαχείριση των συνεπειών από την εκδήλωση σεισμών.
- **Τήρηση καταλόγου** υπαλλήλων του Δήμου Πατρέων που διαθέτουν τα κατάλληλα επαγγελματικά προσόντα που θα χρησιμοποιηθούν για: α) άμεσο οπτικό έλεγχο των Υποδομών αρμοδιότητας της Δ/σης β) τον άμεσο έλεγχο των κτιρίων του Δήμου που στεγάζονται οι οργανικές μονάδες που εμπλέκονται στην εφαρμογή του παρόντος σχεδίου, για τη διαπίστωση ζημιών, προς βοήθεια της Δ/σης Αρχιτεκτονικού Έργου – Η/Μ και γ) την υποστήριξη του έργου της Γ.Δ.Α.Ε.Φ.Κ. και **Κατάρτιση συνεργείων** αντιμετώπισης ζημιών.
- **Συγκρότηση** εφόσον απαιτηθεί των επιτροπών καταγραφής ζημιών του Δήμου Πατρέων για την χορήγηση οικονομικής ενίσχυσης σε όσους περιέρχονται σε κατάσταση ανάγκης συνεπεία σεισμών (προνοιακό επίδομα).
- **Συνεργασία** με το Αυτοτελές Τμήμα Πολιτικής Προστασίας του Δήμου στην καταγραφή των επιχειρησιακά διαθέσιμων μέσων που διαθέτει η Δ/ση.
- **Συνεργασία** με το Αυτοτελές Τμήμα Πολιτικής Προστασίας του Δήμου για να καθοριστούν χώροι προσωρινής εναπόθεσης μπαζών μετά από την εκδήλωση σεισμών.

#### 4.1.6 Διεύθυνση Έργων Υποδομής Δήμου Πατρέων

- **Τήρηση καταλόγου** υπαλλήλων που διαθέτουν τα κατάλληλα επαγγελματικά προσόντα που θα χρησιμοποιηθούν για: α) τον άμεσο έλεγχο των κτιρίων του Δήμου που στεγάζονται οι οργανικές μονάδες που εμπλέκονται στην εφαρμογή του παρόντος σχεδίου, για τη διαπίστωση ζημιών, προς βοήθεια της Δ/σης Αρχιτεκτονικού Έργου – Η/Μ β) την υποστήριξη του έργου της Γ.Δ.Α.Ε.Φ.Κ. και **Κατάρτιση συνεργείων** αντιμετώπισης ζημιών.



- **Συγκρότηση** σε ετήσια βάση των επιτροπών καταγραφής ζημιών του Δήμου Πατρέων για την χορήγηση οικονομικής ενίσχυσης σε όσους περιέρχονται σε κατάσταση ανάγκης συνεπεία σεισμών (προνοιακό επίδομα).

#### 4.1.7 Διεύθυνση Πολεοδομικού –Κυκλοφοριακού Σχεδιασμού & Δόμησης Δήμου Πατρέων

- **Τήρηση καταλόγου** υπαλλήλων που διαθέτουν τα κατάλληλα επαγγελματικά προσόντα που θα χρησιμοποιηθούν για: α) τον άμεσο έλεγχο των κτιρίων του Δήμου που στεγάζονται οι οργανικές μονάδες που εμπλέκονται στην εφαρμογή του παρόντος σχεδίου, για τη διαπίστωση ζημιών, προς βοήθεια της Δ/σης Αρχιτεκτονικού Έργου – Η/Μ β) την υποστήριξη του έργου της Γ.Δ.Α.Ε.Φ.Κ. και **Κατάρτιση συνεργείων** αντιμετώπισης ζημιών.
- **Συγκρότηση** σε ετήσια βάση των επιτροπών καταγραφής ζημιών του Δήμου Πατρέων για την χορήγηση οικονομικής ενίσχυσης σε όσους περιέρχονται σε κατάσταση ανάγκης συνεπεία σεισμών (προνοιακό επίδομα).
- **Συνεργασία** με το Αυτοτελές Τμήμα Πολιτικής Προστασίας του Δήμου για να καθοριστούν χώροι προσωρινής εναπόθεσης μπαζών μετά από την εκδήλωση σεισμών.

#### 4.1.8 Διεύθυνση Διαχείρισης Αστικών Απορριμμάτων, Αν/σης & Μηχ/κού Εξοπλισμού Δήμου Πατρέων

- **Συντήρηση εξοπλισμού** και μέσων που θα χρησιμοποιηθούν για την αντιμετώπιση εκτάκτων αναγκών και την άμεση/βραχεία διαχείριση των συνεπειών από την εκδήλωση σεισμών.
- **Τήρηση καταλόγου** υπαλλήλων για κατάρτιση συνεργείων αντιμετώπισης ζημιών που θα χρησιμοποιηθούν στην αντιμετώπιση εκτάκτων αναγκών.

#### 4.1.9 Διεύθυνση Περιβάλλοντος Ενέργειας & Πρασίνου Δήμου Πατρέων

- **Τήρηση καταλόγου** εργατικού – τεχνικού για κατάρτιση συνεργείων αντιμετώπισης ζημιών που μπορούν να συνδράμουν σε δράσεις της Δ/σης Αυτεπιστασίας.

#### 4.1.10 Διεύθυνση Κοινωνικής Προστασίας Δήμου Πατρέων

- **Συγκρότηση** σε ετήσια βάση των επιτροπών καταγραφής ζημιών του Δήμου Πατρέων για την χορήγηση οικονομικής ενίσχυσης σε όσους περιέρχονται σε κατάσταση ανάγκης συνεπεία σεισμών (προνοιακό επίδομα).
- **Τήρηση καταλόγου** των ωφελούμενων του προγράμματος «Βοήθεια στο Σπίτι» του Δήμου Πατρέων.

#### 4.1.11 Διεύθυνση Οικονομικών Υπηρεσιών Δήμου Πατρέων

- **Μεριμνά** για την αποτελεσματική διενέργεια όλων των νόμιμων διαδικασιών που απαιτούνται για την προμήθεια υλικών , εξοπλισμού και υπηρεσιών του Δήμου Πατρέων.
- **Μεριμνά** για την εξασφάλιση των οικονομικών πόρων για την υλοποίηση των δράσεων που προβλέπονται στο παρόν σχέδιο (συντήρηση και λειτουργία μηχανημάτων και εξοπλισμού, μίσθωση μηχανημάτων, προμήθεια υλικών κλπ.).
- **Μεριμνά** για την τήρηση αρχείου συμβάσεων του Δήμου Πατρέων.
- **Συγκρότηση** σε ετήσια βάση των επιτροπών καταγραφής ζημιών του Δήμου Πατρέων για την χορήγηση οικονομικής ενίσχυσης σε όσους περιέρχονται σε κατάσταση ανάγκης συνεπεία σεισμών (προνοιακό επίδομα).

#### 4.1.12 Πρόεδροι Τοπικών Κοινοτήτων Δήμου Πατρέων

- **Καταγραφή των μέσων και του ανθρώπινου δυναμικού** που μπορούν να συμβάλλουν στην αντιμετώπιση εκτάκτων αναγκών και την άμεση/βραχεία διαχείριση των συνεπειών μετά την εκδήλωση σεισμού και κοινοποίησή τους στο Αυτοτελές Τμήμα Πολιτικής Προστασίας.
- **Συνεργασία** με το Αυτοτελές Τμήμα Πολιτικής Προστασίας του Δήμου Πατρέων στη σύνταξη ή επικαιροποίηση του Τοπικού Σχεδίου Αντιμετώπισης Εκτάκτων Αναγκών και Άμεσης/Βραχείας Διαχείρισης Συνεπειών από την Εκδήλωση Σεισμών του Δήμου Πατρέων.

## 4.2 Προπαρασκευαστική σύγκληση Τοπικού Επιχειρησιακού Συντονιστικού Οργάνου Πολιτικής Προστασίας (ΤΕΣΟΠΠ) για την ετοιμότητα αντιμετώπισης κινδύνων από την εκδήλωση σεισμών

### 4.2.1 Δήμαρχος Πατρέων

- **Δίνει εντολή** προς το Αυτοτελές Τμήμα Πολιτικής Προστασίας για τη σύγκληση του Τοπικού Επιχειρησιακού Συντονιστικού Οργάνου Πολιτικής Προστασίας (ΤΕΣΟΠΠ) στη φάση συνήθους ετοιμότητας για την επίλυση ζητημάτων συνεργασίας μεταξύ των εμπλεκόμενων φορέων στην αντιμετώπιση εκτάκτων αναγκών λόγω σεισμών, όπως επίσης και ζητημάτων που αφορούν τη συνεργασία με τις εθελοντικές οργανώσεις Πολιτικής Προστασίας. Το Συντονιστικό Τοπικό Όργανο (ΤΕΣΟΠΠ) συγκαλείται σε ετήσια βάση ή αν υπάρξει ανάγκη (π.χ. τροποποίηση του παρόντος σχεδίου) και συχνότερα.
- **Προεδρεύει του ΤΕΣΟΠΠ** στη φάση συνήθους ετοιμότητας για την επίλυση ζητημάτων συνεργασίας μεταξύ των εμπλεκόμενων φορέων στην αντιμετώπιση εκτάκτων αναγκών λόγω σεισμών, όπως επίσης και ζητημάτων που αφορούν τη συνεργασία με τις εθελοντικές οργανώσεις Πολιτικής Προστασίας.
- **Ιεραρχεί και δρομολογεί**, κατά το μέρος που τον αφορά, τα μέτρα, έργα και δράσεις που προτάθηκαν στο ανωτέρω ΤΕΣΟΠΠ.

### 4.2.2 Αντιδήμαρχος Πολιτικής Προστασίας Δήμου Πατρέων

- **Συνδράμει τον Δήμαρχο** στο Τοπικό Επιχειρησιακό Συντονιστικό Όργανο Πολιτικής Προστασίας (ΤΕΣΟΠΠ) και δύναται να τον αντικαθιστά, κατόπιν σχετικής εξουσιοδότησης από τον Δήμαρχο, σε περίπτωση κωλύματος ή απουσίας του.

### 4.2.3 Αυτοτελές Τμήμα Πολιτικής Προστασίας Δήμου Πατρέων

- **Συγκαλεί**, κατόπιν εντολής του Δημάρχου, το ΤΕΣΟΠΠ στη φάση συνήθους ετοιμότητας για την επίλυση ζητημάτων συνεργασίας μεταξύ των εμπλεκόμενων φορέων στην αντιμετώπιση εκτάκτων αναγκών λόγω σεισμών, όπως επίσης και ζητημάτων που αφορούν τη συνεργασία με τις εθελοντικές οργανώσεις Πολιτικής Προστασίας.
- **Προχωρά** στη διαμόρφωση του τελικού σχεδιασμού του Δήμου Πατρέων για πρόληψη και ετοιμότητα για την αντιμετώπιση κινδύνων που προέρχονται από την εκδήλωση σεισμών, σύμφωνα με τις υποδείξεις του Δημάρχου Πατρέων και με βάση τα μέτρα, έργα και δράσεις που προτάθηκαν στο ανωτέρω ΤΕΣΟΠΠ.
- **Διαβιβάζει τα πρακτικά του ΤΕΣΟΠΠ**, στους εκπροσωπούμενους στο ΤΕΣΟΠΠ φορείς, στη Δ/ση Πολιτικής Προστασίας της Περιφέρειας Δυτικής Ελλάδας και στη Δ/ση Πολιτικής Προστασίας της Αποκεντρωμένης Διοίκησης Πελοποννήσου-Δυτικής Ελλάδας-Ιονίου για την ενημέρωση του Περιφερειάρχη Δυτικής Ελλάδας και του Συντονιστή Αποκεντρωμένης Διοίκησης, αντίστοιχα, στο πλαίσιο της αμοιβαίας συνεργασίας και διαλειτουργικότητας μεταξύ των φορέων Τοπικής Αυτοδιοίκησης.

## 4.3 Δράσεις αυξημένης ετοιμότητας του Δήμου Πατρέων εν όψει επαπειλούμενου κινδύνου από την εκδήλωση σεισμών

### 4.3.1 Δήμαρχος Πατρέων

- **Εντολή** προς το Αυτοτελές Τμήμα Πολιτικής Προστασίας για τη σύγκληση Τοπικού Επιχειρησιακού Συντονιστικού Οργάνου Πολιτικής Προστασίας (ΤΕΣΟΠΠ), εφόσον κρίνει ότι είναι απαραίτητο.
- **Συμμετέχει** στο Περιφερειακό Επιχειρησιακό Συντονιστικό Όργανο Πολιτικής Προστασίας της Περιφερειακής Ενότητας Αχαΐας (ΠΕΣΟΠΠ), εφόσον προσκληθεί.
- **Εντολή** προς το Αυτοτελές Τμήμα Πολιτικής Προστασίας για έλεγχο της πορείας υλοποίησης των προπαρασκευαστικών δράσεων που προβλέπονται στο Σχέδιο Αντιμετώπισης Εκτάκτων Αναγκών και Άμεσης/Βραχείας Διαχείρισης Συνεπειών από την Εκδήλωση σεισμών του Δήμου Πατρέων.

#### 4.3.2 Αντιδήμαρχος Πολιτικής Προστασίας Δήμου Πατρέων

- **Συνδράμει τον Δήμαρχο** στο έργο του και παρακολουθεί την υλοποίηση των μέτρων προπαρασκευαστικών δράσεων του Δήμου Πατρέων, σε συνεργασία με το Αυτοτελές Τμήμα Πολιτικής Προστασίας του Δήμου και τις λοιπές αρμόδιες οργανικές μονάδες του Δήμου.

#### 4.3.3 Αυτοτελές Τμήμα Πολιτικής Προστασίας Δήμου Πατρέων

- **Σύγκληση του Τοπικού Επιχειρησιακού Συντονιστικού Οργάνου Πολιτικής Προστασίας (ΤΕΣΟΠ)** κατόπιν εντολής του Δημάρχου.
- **Επικαιροποίηση καταλόγου** των άμεσα διαθέσιμων επιχειρησιακών μέσων που έχει ο Δήμος, καθώς και των μέσων που δύνανται να διατεθούν μέσω του μητρώου συνεργασίας με ιδιωτικούς φορείς για την αντιμετώπιση εκτάκτων αναγκών και τη διαχείριση των συνεπειών λόγω σεισμών και ενημέρωση του Δημάρχου.
- **Ετοιμότητα του προσωπικού** σύμφωνα με το συνημμένο μνημόνιο ενεργειών ,για την άμεση αντιμετώπιση εκτάκτων αναγκών και την άμεση/βραχεία διαχείριση των συνεπειών από την εκδήλωση σεισμών.
- **Ενημέρωση του κοινού**, βάσει των οδηγιών αυτοπροστασίας και των δελτίων τύπου που εκδίδονται από τη Γενική Γραμματεία Πολιτικής Προστασίας, για την λήψη μέτρων αυτοπροστασίας από τους πολίτες για την διαχείριση των συνεπειών από την εκδήλωση σεισμών.

#### 4.3.4 Διεύθυνση Αυτεπιστασίας Δήμου Πατρέων

- **Ετοιμότητα του προσωπικού** και των μέσων σύμφωνα με το συνημμένο μνημόνιο ενεργειών, για την άμεση αντιμετώπιση εκτάκτων αναγκών και την άμεση/βραχεία διαχείριση των συνεπειών από την εκδήλωση σεισμών.

#### 4.3.5 Διεύθυνση Διαχείρισης Αστικών Απορριμμάτων, Αν/σης & Μηχ/κού Εξοπλισμού Δήμου Πατρέων

- **Ετοιμότητα του προσωπικού** και των μέσων σύμφωνα με το συνημμένο μνημόνιο ενεργειών, για την άμεση αντιμετώπιση εκτάκτων αναγκών και την άμεση/βραχεία διαχείριση των συνεπειών από την εκδήλωση σεισμών.

#### 4.3.6 Γραφείο Τύπου και Δημοσίων Σχέσεων Δήμου Πατρέων

- **Εκδίδει Δελτίο Τύπου του Αυτοτελούς Τμήματος Πολιτικής Προστασίας** για ενημέρωση των κατοίκων σχετικά με μέτρα και οδηγίες αυτοπροστασίας.

### 4.4 Δράσεις του Δήμου Πατρέων στην αντιμετώπιση εκτάκτων αναγκών μετά την εκδήλωση σεισμών

#### 4.4.1 Δήμαρχος Πατρέων

- **Συντονισμός** δράσεων και διάθεσης του απαραίτητου δυναμικού και μέσων, εντός των ορίων του Δήμου Πατρέων για την αντιμετώπιση εκτάκτων αναγκών και τη διαχείριση συνεπειών λόγω σεισμών, σύμφωνα με το άρθρο 13 του Ν. 3013/2002.
- **Εντολή προς το Αυτοτελές Τμήμα Πολιτικής Προστασίας του Δήμου Πατρέων** για άμεση κινητοποίηση των υπαλλήλων του Αυτοτελούς Τμήματος Πολιτικής Προστασίας, για συλλογή περαιτέρω πληροφοριών σχετικά με τις επιπτώσεις του φαινομένου και υπαλλήλων Τεχνικών Υπηρεσιών & της Δ/νσης Διαχείρισης Αστικών Απορριμμάτων, Ανακύκλωσης & Μηχανολογικού Εξοπλισμού .
- **Εντολή προς τη Δ/νση Αρχιτεκτονικού Έργου – Η/Μ** για άμεσο έλεγχο των κτιρίων του Δήμου που στεγάζονται οι οργανικές μονάδες που εμπλέκονται στην εφαρμογή του παρόντος σχεδίου, για τη διαπίστωση ζημιών.
- **Εντολή προς τη Δ/νση Αυτεπιστασίας** για διάθεση προσωπικού και μέσων που διαθέτουν (μηχανήματα έργων, κλπ.) για την άρση εμποδίων στο οδικό δίκτυο αρμοδιότητας του Δήμου, για τη διευκόλυνση της κίνησης των οχημάτων των σωστικών συνεργείων προς και από την πληγείσα περιοχή, τις νοσοκομειακές μονάδες, κλπ.

- **Συντονισμός** της άμεσης υποστήριξης του έργου των λοιπών επιχειρησιακά εμπλεκόμενων φορέων (Π.Σ., ΕΛ.ΑΣ., κλπ) στο έργο διάσωσης και απεγκλωβισμού με μέσα που διαθέτει ο Δήμος Πατρέων.
- **Εντολή για συνδρομή** προσωπικού και μέσων του Δήμου Πατρέων σε όμορους Δήμους μετά από σχετικό αίτημα Δημάρχων όμορων Δήμων.
- **Εντολή** προς το Αυτοτελές Τμήμα Πολιτικής Προστασίας για υποβολή αιτήματος συνδρομής με υλικά και μέσα προς ενίσχυση του έργου του Δήμου στην αντιμετώπιση εκτάκτων αναγκών και τη διαχείριση των συνεπειών από την εκδήλωση σεισμού, από όμορους Δήμους, την οικεία Περιφέρεια, Αποκεντρωμένη Διοίκηση ή της Μονάδας Εμπλεκόμενων Φορέων (Unit3 -COMPRES) του Ε.Σ.Κ.Ε.ΔΙ.Κ.
- **Λήψη και εκτέλεση** της απόφασης για την οργανωμένη προληπτική απομάκρυνση των πολιτών, για λόγους προστασίας της ζωής ή της υγείας τους από εξελισσόμενη ή από επικείμενη καταστροφή, στα πλαίσια εφαρμογής του άρθ. 18 του Ν 3613/2007 (ΦΕΚ 263 Α).
- **Εντολή** προς το Αυτοτελές Τμήμα Πολιτικής Προστασίας Δήμου Πατρέων για την ενεργοποίηση, εφόσον συντρέχουν λόγοι, του μητρώου συνεργασίας με ιδιωτικούς φορείς για την εξασφάλιση επιπλέον πόρων στην αντιμετώπιση εκτάκτων αναγκών και τη διαχείριση των συνεπειών λόγω σεισμού.
- **Εντολή** προς το Αυτοτελές Τμήμα Πολιτικής Προστασίας Δήμου Πατρέων για σύγκληση του ΤΕΣΟΠΠ, εφόσον κρίνεται αναγκαίο.
- **Ενημέρωση του Περιφερειάρχη** Δυτικής Ελλάδας και του Γενικού Γραμματέα Αποκεντρωμένης Διοίκησης Πελοποννήσου-Δυτικής Ελλάδας-Ιονίου για την τρέχουσα κατάσταση.
- **Ενημέρωση της εταιρίας «Κτιριακές Υποδομές Α.Ε»**, ώστε να διενεργήσουν μετασεισμικό έλεγχο των Σχολικών Μονάδων, εφόσον μετά τον άμεσο οπτικό έλεγχο των Σχολικών Μονάδων από την Δ/νση Αρχιτεκτονικού Έργου – Η/Μ, προκύψει η σχετική ανάγκη.
- **Έκδοση απόφασης διακοπής μαθημάτων**, λόγω έκτακτων συνθηκών εντός των διοικητικών ορίων του Δήμου Πατρέων σε συνεργασία με την Περιφερειακή Διεύθυνση Πρωτοβάθμιας και Δευτεροβάθμιας Εκπαίδευσης και τον Περιφερειάρχη Δυτικής Ελλάδας αν κρίνεται απαραίτητο (άρθ. 94 παρ. 4.27 του Ν.3852/2010).
- **Άμεση επικοινωνία με τον Αντιπεριφερειάρχη** της Π.Ε. Αχαΐας στις περιπτώσεις που ο Αντιπεριφερειάρχης συντονίζει & εποπτεύει τη διάθεση προσωπικού και μέσων των αρμόδιων υπηρεσιών της Περιφέρειας, οι οποίες λειτουργούν στα όρια της Π.Ε. Αχαΐας για την αντιμετώπιση εκτάκτων αναγκών & τη διαχείριση των συνεπειών από την εκδήλωση σεισμού.
- **Εντολή** προς το Αυτοτελές Τμήμα Πολιτικής Προστασίας Δήμου Πατρέων για παραμονή, μερική αποκλιμάκωση ή ολική αποκλιμάκωση των πόρων που έχουν διατεθεί.
- **Εντολή προς το Αυτοτελές Τμήμα Πολιτικής Προστασίας** του Δήμου Πατρέων για την ενεργοποίηση εθελοντικών οργανώσεων πολιτικής προστασίας που δραστηριοποιούνται στο Δήμο Πατρέων για υποστηρικτικές δράσεις στο έργο του.
- **Ενημέρωση κοινού** για δράσεις πολιτικής προστασίας που δρομολογούνται από το Δήμο Πατρέων για την αντιμετώπιση εκτάκτων αναγκών και την άμεση/βραχεία διαχείριση των συνεπειών από την εκδήλωση σεισμού, καθώς και για τη λήψη μέτρων αυτοπροστασίας.
- **Εντολή προς την Γενικό Γραμματέα** του Δήμου Πατρέων για τη δρομολόγηση δράσεων που αφορούν τη δημιουργία και λειτουργία τηλεφωνικού κέντρου και σημείου καταγραφής αιτημάτων, σε συνεργασία με τις αρμόδιες εμπλεκόμενες υπηρεσίες του Δήμου. Το τηλεφωνικό Κέντρο θα καταγράφει προβλήματα που έχουν δημιουργηθεί από την εκδήλωση του σεισμού (καταρρεύσεις κτιρίων, κατολισθήσεις, διακοπή υδροδότησης κλπ) και θα τα προωθεί στις αρμόδιες υπηρεσίες του Δήμου. Επίσης το τηλεφωνικό κέντρο και το σημείο καταγραφής αιτημάτων, θα καταγράφει αιτήματα πολιτών για άμεση προσωρινή διαμονή καθώς και, εάν κριθεί απαραίτητο και κατόπιν συνεννόησης του Δημάρχου με τη Γενική Διεύθυνση Αποκατάστασης Επιπτώσεων Φυσικών Καταστροφών (Γ.Δ.Α.Ε.Φ.Κ.) της Γενικής Γραμματείας Υποδομών, θα καταγράφει στον πίνακα Α του Παραρτήματος Θ, τα αιτήματα των πολιτών που επιθυμούν μετασεισμικό έλεγχο κτιρίων από κλιμάκιο της Γ.Δ.Α.Ε.Φ.Κ.

#### 4.4.2 Αντιδήμαρχος Πολιτικής Προστασίας Δήμου Πατρέων

- **Συνδράμει τον Δήμαρχο** στο έργο του συντονισμού δράσεων και διάθεσης του απαραίτητου δυναμικού και μέσων, εντός των ορίων του Δήμου, για την αντιμετώπιση εκτάκτων αναγκών και τη διαχείριση των συνεπειών από την εκδήλωση σεισμού.
- **Παρακολουθεί την υλοποίηση των δράσεων** του Δήμου Πατρέων στην αντιμετώπιση κινδύνων λόγω σεισμών, σε συνεργασία με το Αυτοτελές Τμήμα Πολιτικής Προστασίας και τις λοιπές αρμόδιες οργανικές μονάδες του Δήμου.

#### 4.4.3 Αυτοτελές Τμήμα Πολιτικής Προστασίας Δήμου Πατρέων

- **Άμεση ενημέρωση της Δ/σης Αρχιτεκτονικού Έργου – Η/Μ, Δ/σης Αυτεπιστασίας, Δ/σης Έργων Υποδομής και της Δ/σης Διαχείρισης Αστικών Απορριμμάτων, Ανακύκλωσης & Μηχανολογικού Εξοπλισμού**, με στόχο την άμεση κινητοποίησή τους, μετά από σχετική εντολή Δημάρχου.
- **Συνεχής επικοινωνία με την Τροχαία Πατρών και την Π.Υ Αχαΐας** για τη συλλογή περαιτέρω πληροφοριών που συνδέονται με τις επιπτώσεις του σεισμού.
- **Επικοινωνία με το Παράρτημα του Ε.Κ.Α.Β. και λοιπές Υγειονομικές Μονάδες (Κέντρα Υγείας, Ιδιωτικά Νοσοκομεία κ.λ.π.)**, για συλλογή πληροφοριών σχετικά με τραυματισμένους πολίτες από την εκδήλωση σεισμού.
- **Άμεση επικοινωνία** με το Τμήμα Πολιτικής Προστασίας της Περιφερειακής Ενότητας Αχαΐας και τη Δ/ση Πολιτικής Προστασίας της Αποκεντρωμένης Διοίκησης Πελοποννήσου-Δυτικής Ελλάδας-Ιονίου, για λόγους αμοιβαίας ενημέρωσης και συντονισμού στη διαχείριση πόρων.
- **Ενεργοποίηση του μνημονίου ενεργειών** για περιπτώσεις εκτάκτων αναγκών που προέρχονται από την εκδήλωση σεισμού.
- **Συντονίζει τα συνεργεία** Δ/σης Αυτεπιστασίας, Δ/σης Έργων Υποδομής, Δ/ση Αρχιτεκτονικού Έργου – Η/Μ και της Δ/σης Διαχείρισης Αστικών Απορριμμάτων, Ανακύκλωσης & Μηχανολογικού Εξοπλισμού, σύμφωνα με τις πληροφορίες που λαμβάνει, προχωρεί σε προτεραιοποίηση διάνοιξης οδών εκτιμώντας την σοβαρότητα των πληροφοριών που λαμβάνει από την Τροχαία Πατρών, την Π.Υ Αχαΐας και τους Τοπικούς Προέδρους.
- **Ενεργοποίηση μητρώου συνεργασίας με ιδιωτικούς φορείς**, μετά από σχετική εντολή του Δημάρχου, για την εξασφάλιση επιπλέον πόρων για την ενίσχυση του έργου του Δήμου.
- **Συλλογή πληροφοριών** σχετικά με την εξέλιξη των επιχειρήσεων απεγκλωβισμού και διάσωσης από την αρμόδια Πυροσβεστική Αρχή και ενημέρωση του Δημάρχου.
- **Υποβολή αιτήματος, μετά από σχετική εντολή Δημάρχου Πατρέων**, για συνδρομή με υλικά και μέσα προς ενίσχυση του έργου του Δήμου Πατρέων στην αντιμετώπιση εκτάκτων αναγκών και διαχείριση των συνεπειών λόγω σεισμού, από όμορους Δήμους, την οικεία Περιφέρεια και Αποκεντρωμένη Διοίκηση.
- **Τήρηση κατάστασης με τα διατιθέμενα μέσα και προσωπικό** που με εντολή Δημάρχου έχουν εμπλακεί για την αντιμετώπιση εκτάκτων αναγκών και τη διαχείριση των συνεπειών από την εκδήλωση του φαινομένου.
- **Ενεργοποίηση**, εφόσον επιβάλλεται από την υφιστάμενη κατάσταση, του μνημονίου ενεργειών για την οργανωμένη προληπτική απομάκρυνση πολιτών, μετά από σχετική εντολή του Δημάρχου.
- **Μέριμνα για τη σύγκληση του Τοπικού Επιχειρησιακού Συντονιστικού Οργάνου Πολιτικής Προστασίας (ΤΕΣΟΠΠ)** κατόπιν εντολής του Δημάρχου και σύμφωνα με τα οριζόμενα στο αρθ. 13, Ν.3013/2002.
- **Εξασφάλιση της κάλυψης των στοιχειωδών αναγκών των πολιτών** που έχουν καταφύγει στους προκαθορισμένους χώρους συγκέντρωσης, σε περίπτωση έκτακτης ανάγκης από την εκδήλωση σεισμού (χώροι καταφυγής) και εγκαθιστά χημικές τουαλέτες καθώς παροχή πρόχειρου γεύματος εφόσον απαιτηθεί λόγω πολύωρης διαμονής στο σημείο.
- **Ενημέρωση της Μονάδας Εμπλεκόμενων Φορέων (Unit3 -COMPRES) του Ε.Σ.Κ.Ε.ΔΙ.Κ.** σχετικά με την εξέλιξη των δράσεων του Δήμου για την αντιμετώπιση εκτάκτων αναγκών και τη διαχείριση των συνεπειών.

- **Ενημέρωση κοινού για δράσεις πολιτικής προστασίας** που δρομολογούνται από τον Δήμο Πατρέων για την αντιμετώπιση εκτάκτων αναγκών και την άμεση/βραχεία διαχείριση των συνεπειών, καθώς και για τη λήψη μέτρων αυτοπροστασίας σε συνεργασία με Γραφείο Τύπου και Δημοσίων Σχέσεων Δήμου Πατρέων.
- **Ενημέρωση** για την παραμονή, μερική αποκλιμάκωση ή ολική αποκλιμάκωση των πόρων που έχουν διατεθεί με εντολή του Δημάρχου.
- **Ενεργοποίηση μετά από σχετική εντολή του Δημάρχου** εθελοντικών οργανώσεων πολιτικής προστασίας, που δραστηριοποιούνται στο Δήμο για υποστηρικτικές δράσεις στο έργο του Δήμου Πατρέων.

#### 4.4.4 Διεύθυνση Αρχιτεκτονικού Έργου – Η/Μ

- **Διενεργεί** άμεσα οπτικό έλεγχο στα κτίρια του Δήμου που στεγάζονται οι οργανικές μονάδες που εμπλέκονται στην εφαρμογή του παρόντος σχεδίου, για τη διαπίστωση ζημιών.
- **Αποστέλλει συνεργεία από υπαλλήλους** που διαθέτουν τα κατάλληλα επαγγελματικά προσόντα, προκειμένου να μεταβούν και να προβούν σε άμεσο οπτικό έλεγχο των σχολικών μονάδων και **ενημερώνει τον Δήμαρχο**. Αν υπάρχουν εμφανείς βλάβες, ο Δήμαρχος ενημερώνει την Κτιριακές Υποδομές Α.Ε., προκειμένου να διαπιστωθεί η καταλληλότητα για χρήση των Σχολικών Μονάδων.
- **Υποστηρίζει το έργο** της Γενικής Δ/σης Αποκατάστασης Επιπτώσεων Φυσικών Καταστροφών (ΓΔΑΕΦΚ) στον έλεγχο κτιρίων.
- **Αναγνωρίζει τα κτίρια και τις κατασκευές** στα οποία θα πρέπει να γίνει άρση επικινδυνότητας.

#### 4.4.5 Διεύθυνση Αυτεπιστασίας Δήμου Πατρέων

- **Μεριμνά για την άρση εμποδίων στο οδικό δίκτυο αρμοδιότητάς του**, για τη διευκόλυνση της κίνησης των οχημάτων των σωστικών συνεργείων προς και από την πληγείσα περιοχή, τις νοσοκομειακές μονάδες, κλπ. σε συνεργασία με την Δ/ση Έργων Υποδομής.
- **Αποστέλλει συνεργεία από υπαλλήλους της**, προκειμένου να μεταβούν άμεσα στην πληγείσα περιοχή και να προβούν σε οπτικό έλεγχο υποδομών και τεχνικών έργων αρμοδιότητάς τους για τη διαπίστωση ζημιών που προκλήθηκαν από το σεισμό ή άλλα επαγόμενα φαινόμενα (κατολισθήσεις, κλπ) και εκτίμηση του δυναμικού και των μέσων που απαιτούνται για την άμεση αποκατάσταση της λειτουργίας τους.

#### 4.4.6 Διεύθυνση Έργων Υποδομής Δήμου Πατρέων

- **Μεριμνά για την άρση εμποδίων στο οδικό δίκτυο αρμοδιότητάς του**, για τη διευκόλυνση της κίνησης των οχημάτων των σωστικών συνεργείων προς και από την πληγείσα περιοχή, τις νοσοκομειακές μονάδες, κλπ. σε συνεργασία με την Δ/ση Αυτεπιστασίας.
- **Αποστέλλει συνεργεία από υπαλλήλους της**, προκειμένου να μεταβούν άμεσα στην πληγείσα περιοχή και να προβούν σε οπτικό έλεγχο υποδομών και τεχνικών έργων αρμοδιότητάς τους για τη διαπίστωση ζημιών που προκλήθηκαν από το σεισμό ή άλλα επαγόμενα φαινόμενα (κατολισθήσεις, κλπ) και εκτίμηση του δυναμικού και των μέσων που απαιτούνται για την άμεση αποκατάσταση της λειτουργίας τους.

#### 4.4.7 Διεύθυνση Πολεοδομικού –Κυκλοφοριακού Σχεδιασμού & Δόμησης Δήμου Πατρέων

- Υποστηρίζει με προσωπικό τις Δ/σεις Αυτεπιστασίας – Αρχιτεκτονικού Έργου – Η/Μ & Έργων Υποδομής Δήμου Πατρέων.
- **Υποστηρίζει το έργο** της Γενικής Δ/σης Αποκατάστασης Επιπτώσεων Φυσικών Καταστροφών (ΓΔΑΕΦΚ) στον έλεγχο κτιρίων.
- **Τοποθέτηση σήμανσης** από το Συνεργείο Σήμανσης της Δ/σης για αποφυγή κινδύνου και απαγόρευση κυκλοφορίας σε οδούς που λόγω σεισμού υπάρχει κατάρρευση κτιρίων ή άλλων Υποδομών.

#### 4.4.8 Διεύθυνση Διαχείρισης Αστικών Απορριμμάτων, Αν/σης & Μηχ/κού Εξοπλισμού Δήμου Πατρέων

- **Μεριμνά για την διάθεση μηχανημάτων** στις Δ/νσεις Αυτεπιστασίας, Έργων Υποδομής & Αρχιτεκτονικού Έργου – Η/Μ για αποκατάσταση βατότητας του οδικού δικτύου & άρσης επικινδυνότητας κτιρίων αντίστοιχα.
- **Υποστηρίζει με εργατικό προσωπικό** τις Δ/νσεις Αρχιτεκτονικού Έργου – Η/Μ ,Αυτεπιστασίας, Έργων Υποδομής.

#### 4.4.9 Διεύθυνση Περιβάλλοντος Ενέργειας & Πρασίνου Δήμου Πατρέων

- **Υποστηρίζει με εργατικό προσωπικό** τις Δ/νσεις Αρχιτεκτονικού Έργου – Η/Μ ,Αυτεπιστασίας, Έργων Υποδομής.

#### 4.4.10 Διεύθυνση Κοινωνικής Προστασίας Δήμου Πατρέων

- **Μεριμνά για την** εξυπηρέτηση ατόμων του καταλόγου των ωφελούμενων του προγράμματος «Βοήθεια στο Σπίτι» του Δήμου Πατρέων που χρήζουν βοήθειας λόγω προβλημάτων που προέκυψαν από την εκδήλωση σεισμού.
- **Ενημερώνουν το Αυτοτελές Τμήμα Πολιτικής Προστασίας** για εγκλωβισμό ατόμων του καταλόγου των ωφελούμενων του προγράμματος «Βοήθεια στο Σπίτι» του Δήμου Πατρέων όπου θα πρέπει να μεταβούν άμεσα για παροχή βοήθειας.
- **Συλλέγει πληροφορίες**, σε συνεργασία με τα συνεργεία της ΔΑΕΦΚ και των υπαλλήλων των Δ/σεων Τεχνικών Υπηρεσιών, για τον αριθμό των πολιτών που θα χρειαστούν άμεση στέγαση, και ενημερώνει τον Δήμαρχο.

#### 4.4.11 Διεύθυνση Οικονομικών Υπηρεσιών Δήμου Πατρέων

- **Μεριμνά** για την εξασφάλιση των οικονομικών πόρων για την υλοποίηση των δράσεων που προβλέπονται στον αντίστοιχο σχεδιασμό των εμπλεκόμενων υπηρεσιακών μονάδων του Δήμου, σύμφωνα με το παρόν σχέδιο (συντήρηση και λειτουργία μηχανημάτων και εξοπλισμού, μίσθωση μηχανημάτων, πρόσληψη εποχιακού προσωπικού, προμήθεια υλικών κλπ.) και τις πρόσθετες ανάγκες που έχουν προκύψει.

#### 4.4.12 Διεύθυνση Διοίκησης & Δημοτικής Κατάστασης Δήμου Πατρέων

- **Μεριμνά για την έκδοση** όλων των διοικητικών πράξεων που απαιτούνται για τη λειτουργία των εμπλεκόμενων επιχειρησιακών μονάδων του Δήμου.

#### 4.4.13 Γραφείο Επικοινωνίας του πολίτη και μέριμνας για την υποστήριξη Ευπαθών Ομάδων Δήμου Πατρέων

- **Καταγράφει προβλήματα** που έχουν δημιουργηθεί από την εκδήλωση του σεισμού (καταρρεύσεις κτιρίων, κατολισθήσεις, διακοπή υδροδότησης κλπ) και τα προωθεί προς το Αυτοτελές Τμήμα Πολιτικής Προστασίας.
- **Καταγράφει αιτήματα** πολιτών που θα χρειαστούν άμεση προσωρινή διαμονή και ενημερώνει το Αυτοτελές Τμήμα Πολιτικής Προστασίας , το Τμήμα Κοινωνικής Πρόνοιας του Δήμου Πατρέων και τις Κοινωνικές Υπηρεσίες Δήμου Πατρέων.
- **Κατόπιν εντολής Δημάρχου καταγράφει** σε πίνακα σύμφωνα με τα οριζόμενα στην παρ.3.4 του παρόντος, τα αιτήματα των πολιτών που επιθυμούν τον μετασεισμικό έλεγχο των κτιρίων τους και εν συνεχεία τον διαβιβάζει στη Γενική Διεύθυνση Αποκατάστασης Επιπτώσεων Φυσικών Καταστροφών (Γ.Δ.Α.Ε.Φ.Κ.), ώστε κλιμάκια της Γενικής Διεύθυνσης να διενεργήσουν τους μετασεισμικούς ελέγχους.

#### 4.4.14 Δημόσια Επιχείρηση Ύδρευσης και Αποχέτευσης (ΔΕΥΑΠ) Δήμου Πατρέων

- **Ελέγχει την παροχή πόσιμου νερού** (υδραγωγείο, δίκτυο διανομής, κλπ) και λαμβάνει μέτρα για τη διασφάλιση της ποιότητας του πόσιμου νερού.

#### 4.4.15 Πρόεδροι Τοπικών Κοινοτήτων Δήμου Πατρέων

- **Ενημερώνουν τον Δήμαρχο** για την επικρατούσα κατάσταση στην περιοχή αρμοδιότητάς τους.

- **Ενημερώνουν το Αυτοτελές Τμήμα Πολιτικής Προστασίας** στην περιοχή αρμοδιότητάς τους (κατολισθήσεις, καταρρεύσεις κτιρίων, εγκλωβισμοί κλπ).
- **Συμμετέχουν στο ΤΕΣΟΠΠ**, εάν κληθούν.

#### 4.4.16 Γραφείο Τύπου και Δημοσίων Σχέσεων Δήμου Πατρέων

- **Εκδίδει Δελτίο Τύπου του Αυτοτελούς Τμήματος Πολιτικής Προστασίας** για ενημέρωση των κατοίκων σχετικά με τα ενέργειες Δήμου Πατρέων και οδηγιών αυτοπροστασίας.
  - **την γνωστοποίηση μέσω ανακοινώσεων ή δελτίων τύπου** στα τοπικά μέσα ενημέρωσης και μέσα κοινωνικής δικτύωσης, για τη λειτουργία τηλεφωνικής γραμμής και σημείων καταγραφής αιτημάτων στην οποία μπορούν να απευθύνονται οι πολίτες
- α) που οι ιδιοκτησίες τους έχουν πληγεί και χρειάζονται άμεση προσωρινή φιλοξενία ή
- β) για άμεση συνδρομή συνεργείων του Δήμου για την άρση εμποδίων πρόσβασης στις ιδιοκτησίες τους, την απομάκρυνση φερτών υλικών, κλπ.

#### 4.4.17 Διεύθυνση Κέντρων Εξυπηρέτησης Πολιτών Δήμου Πατρέων

- **Θέτει σε λειτουργία 24ωρης βάσης** όλο το προσωπικό της ώστε να συνδράμει σε επιπλέον γραφεία υποδοχής αιτημάτων των πολιτών. Ενεργεί περαιτέρω βάσει των εντολών & οδηγιών του ΤΕΣΟΠΠ.

### 4.5 Δράσεις του Δήμου Πατρέων στην άμεση/βραχεία διαχείριση των συνεπειών

#### 4.5.1 Δήμαρχος Πατρέων

- **Εκτίμηση του αριθμού των πολιτών** στην περιοχή ευθύνης τους, για τους οποίους θα πρέπει να εξασφαλιστούν άμεσα καταλύματα, με βάση τις πληροφορίες σχετικά με τον αριθμό των κατοικιών που έχουν καταρρεύσει ή υποστεί σοβαρές ζημιές στην περιοχή ευθύνης τους, και ενημέρωση του Περιφερειάρχη Δυτικής Ελλάδας και του Γενικού Γραμματέα Αποκεντρωμένης Διοίκησης Πελοποννήσου-Δυτικής Ελλάδας-Ιονίου για τον εν λόγω εκτιμώμενο αριθμό.
- **Εντολή προς το Τμήμα Πολιτικής Προστασίας Δήμου Πατρέων** για τη γνωστοποίηση μέσω ανακοινώσεων ή δελτίων τύπου στα τοπικά μέσα ενημέρωσης και μέσα κοινωνικής δικτύωσης, για τη λειτουργία τηλεφωνικής γραμμής στην οποία μπορούν να απευθύνονται οι πολίτες που οι ιδιοκτησίες τους έχουν πληγεί και χρειάζονται άμεσα προσωρινή διαμονή.
- **Εντολή προς το Αυτοτελές Τμήμα Πολιτικής Προστασίας** Δήμου Πατρέων για την ενεργοποίηση, εφόσον συντρέχουν λόγοι, του μητρώου συνεργασίας με ιδιωτικούς φορείς για την εξασφάλιση επιπλέον πόρων για την άμεση/βραχεία διαχείριση συνεπειών λόγω σεισμού.
- **Εντολή προς το Αυτοτελές Τμήμα Πολιτικής Προστασίας** Δήμου Πατρέων για την επιστροφή των πολιτών που απομακρύνθηκαν προληπτικά από την πληγείσα περιοχή όπου διαβιούν, εφόσον χρειάζονται μεταφορά.
- **Εντολή στις Δ/νσεις** Αυτεπιστασίας, Έργων Υποδομής, Αρχιτεκτονικού Έργου – Η/Μ, Διαχείρισης Αστικών Απορριμμάτων, Ανακύκλωσης & Μηχανολογικού Εξοπλισμού, Περιβάλλοντος Ενέργειας και Πρασίνου καθώς και στην ΔΕΥΑΠ για άμεση αποκατάσταση της λειτουργίας υποδομών αρμοδιότητάς τους (δίκτυα ύδρευσης, οδικό δίκτυο, κλπ), η λειτουργία των οποίων παρουσιάζει δυσχέρειες ή διακόπηκε λόγω σεισμών.
- **Εντολή στις Δ/νσεις** Αυτεπιστασίας, Έργων Υποδομής, Αρχιτεκτονικού Έργου – Η/Μ, για τον έλεγχο υποδομών και τεχνικών έργων αρμοδιότητάς τους, τα οποία βρίσκονται εντός της πληγείσας περιοχής, για τη διαπίστωση ζημιών.
- **Εντολή στο Τμήμα Κοινωνικής Πρόνοιας** του Δήμου Πατρέων για την καταγραφή και εκτίμηση ζημιών σε κατοικίες, από τις επιτροπές που έχουν συγκροτηθεί για το σκοπό αυτό, προκειμένου να χορηγηθούν οι προβλεπόμενες οικονομικές ενισχύσεις για την κάλυψη των πρώτων αναγκών των πληγέντων, για επισκευές κύριας ή δευτερεύουσας οικίας ή αντικατάσταση οικοσκευής.



- **Εντολή** στην Δνση Κοινωνικής Προστασίας & Κοινωνικό Τομέα Δήμου Πατρέων για μέτρα πρώτης αρωγής ( σίτιση – διαμονή) στους πληγέντες.
- **Συντονισμός δράσεων** και διάθεσης του απαραίτητου δυναμικού και μέσων, εντός των ορίων του Δήμου Πατρέων για την άμεση/βραχεία διαχείριση συνεπειών λόγω σεισμών, σύμφωνα με το άρθρο 13 του Ν. 3013/2002.
- **Εντολή** προς το Αυτοτελές Τμήμα Πολιτικής Προστασίας Δήμου Πατρέων για παραμονή, μερική αποκλιμάκωση ή ολική αποκλιμάκωση των πόρων που έχουν διατεθεί για την αντιμετώπιση εκτάκτων αναγκών και τη διαχείριση των συνεπειών λόγω σεισμών.
- **Εντολή** προς το Αυτοτελές Τμήμα Πολιτικής Προστασίας σε συνεργασία με την Δνση Έργων Υποδομής του Δήμου Πατρέων για υποβολή αιτήματος προς τον Γενικό Γραμματέα Πολιτικής Προστασίας για την ενεργοποίηση του Μνημονίου Συνεργασίας μεταξύ της Ελληνικής Αρχής Γεωλογικών και Μεταλλευτικών Ερευνών (Ε.Α.Γ.Μ.Ε.) και της ΓΓΠΠ, σε περιπτώσεις συντελεσθέντος ή εν εξελίξει καταστροφικού φαινομένου γεωλογικής αιτιολογίας (κατολισθήσεις, εδαφικές υποχωρήσεις, καθιζήσεις), σύμφωνα με τα 4927/5-07-2016 και 6044/25-08-2016 έγγραφα της Δ/νσης Σχεδιασμού & Αντιμετώπισης Εκτάκτων Αναγκών της ΓΓΠΠ.

#### 4.5.2 Αντιδήμαρχος Πολιτικής Προστασίας Δήμου Πατρέων

- **Συνδράμει τον Δήμαρχο** στο έργο του συντονισμού δράσεων και διάθεσης του απαραίτητου δυναμικού και μέσων, εντός των ορίων του Δήμου, για την άμεση/βραχεία διαχείριση συνεπειών λόγω σεισμών.
- **Παρακολουθεί την υλοποίηση των δράσεων** του Δήμου Πατρέων για την άμεση/βραχεία διαχείριση συνεπειών λόγω σεισμών, σε συνεργασία με το Αυτοτελές Τμήμα Πολιτικής Προστασίας Δήμου Πατρέων και τις λοιπές αρμόδιες οργανικές μονάδες του Δήμου Πατρέων.

#### 4.5.3 Αυτοτελές Τμήμα Πολιτικής Προστασίας Δήμου Πατρέων

- **Οργανώνει τη διανομή πόσιμου νερού** στους πολίτες στους χώρους καταφυγής εφόσον συντρέχουν λόγοι .
- **Συλλέγει πληροφορίες** και ενημερώνει το Δήμαρχο για το συνολικό αριθμό των πολιτών, οι κατοικίες των οποίων έχουν καταρρεύσει ή υποστεί σοβαρές ζημιές.
- **Συντονίζει** τις αρμόδιες υπηρεσίες (Δνσεις Κοινωνικής Προστασίας Δήμου Πατρέων , Κοινωνικές Υπηρεσίες Δήμου Πατρέων) & της Δ/νσης Πολιτικής Προστασίας της Περιφέρειας Δυτικής Ελλάδας) για εύρεση καταλυμάτων σε πολίτες του Δήμου, οι κατοικίες των οποίων έχουν καταρρεύσει ή υποστεί σοβαρές ζημιές,.
- **Υποστηρίζει** το έργο της Περιφέρειας Δυτικής Ελλάδας στην οργάνωση χώρων για την υποδοχή και διαβίωση των πληγέντων μετά από σεισμό (χώροι καταυλισμών), εφόσον συντρέχουν λόγοι.
- **Δρομολογεί δράσεις**, με εντολή του Δημάρχου και σε συνεργασία με Περιφέρεια Δυτικής Ελλάδας, σχετικές με την οργάνωση χώρων για την υποδοχή και διαβίωση των πληγέντων μετά από σεισμό (χώροι καταυλισμών), εφόσον τούτο αποφασιστεί από τον Δήμαρχο λόγω των πλεονεκτημάτων που μπορεί να διαθέτει ο Δήμος για την υλοποίηση της δράσης αυτής (παράγραφος 6.8.1 του παρόντος).
- **Κινητοποιεί με εντολή του Δημάρχου, Δ/νσεις** Αυτεπιστασίας, Έργων Υποδομής , Αρχιτεκτονικού Έργου – Η/Μ, Διαχείρισης Αστικών Απορριμμάτων, Ανακύκλωσης & Μηχανολογικού Εξοπλισμού, Περιβάλλοντος Ενέργειας και Πρασίνου καθώς και στην ΔΕΥΑΠ για άμεσο έλεγχο και αποκατάσταση της λειτουργίας υποδομών αρμοδιότητάς τους (δίκτυα ύδρευσης, οδικό δίκτυο, κλπ), η λειτουργία των οποίων παρουσιάζει δυσχέρειες ή διακόπηκε λόγω σεισμών.
- **Ενημερώνει τον Δήμαρχο για την παραμονή, μερική αποκλιμάκωση ή ολική αποκλιμάκωση των πόρων** που έχουν διατεθεί με εντολή του Δημάρχου για την αντιμετώπιση εκτάκτων αναγκών και τη διαχείριση συνεπειών λόγω σεισμών.
- **Ενεργοποιεί** εθελοντικές οργανώσεις πολιτικής προστασίας, που δραστηριοποιούνται στο Δήμο Πατρέων, για υποστηρικτικές δράσεις στο έργο του στην άμεση/βραχεία διαχείριση συνεπειών λόγω σεισμών.

- **Ενεργοποιεί το μητρώο συνεργασίας με ιδιωτικούς φορείς**, μετά από σχετική εντολή του Δημάρχου, για την εξασφάλιση επιπλέον πόρων για την άμεση/βραχεία διαχείριση συνεπειών λόγω σεισμών.
- **Υποβάλλει, κατόπιν εντολής** του Δημάρχου μετά από τεχνική έκθεση που θα συντάξει η Δνση Έργων Υποδομής, **αίτημα** προς τον Γενικό Γραμματέα Πολιτικής Προστασίας για την ενεργοποίηση του Μνημονίου Συνεργασίας μεταξύ της Ελληνικής Αρχής Γεωλογικών και Μεταλλευτικών Ερευνών (Ε.Α.Γ.Μ.Ε.) και της ΓΓΠΠ, σε περιπτώσεις συντελεσθέντος ή εν εξελίξει καταστροφικού φαινομένου γεωλογικής αιτιολογίας (κατολισθήσεις, εδαφικές υποχωρήσεις, καθιζήσεις).
- **Ενημερώνει** την Μονάδα Εμπλεκόμενων Φορέων (Unit3 -COMPRES) του Ε.Σ.Κ.Ε.Δι.Κ. σχετικά με την εξέλιξη των δράσεων αποκατάστασης και διαχείρισης των συνεπειών του σεισμού.

#### 4.5.4 Διεύθυνση Αρχιτεκτονικού Έργου – Η/Μ Δήμου Πατρέων

- **Προβαίνουν σε επεμβάσεις** για την άρση των επικινδυνοτήτων, την κατεδάφιση των επικινδύνως ετοιμόρροπων κτιρίων και την απομάκρυνση των ερειπίων.
- **Συμμετέχει** στις επιτροπές καταγραφής και εκτίμησης ζημιών του Δήμου Πατρέων για τη χορήγηση οικονομικής ενίσχυσης σε όσους περιέρχονται σε κατάσταση ανάγκης.
- **Υποστηρίζει το έργο** της Γενικής Δ/νσης Αποκατάστασης Επιπτώσεων Φυσικών Καταστροφών (ΓΔΑΕΦΚ) στον έλεγχο κτιρίων.

#### 4.5.5 Διεύθυνση Αυτεπιστασίας Δήμου Πατρέων

- **Αποστέλλει συνεργεία** για άμεσο έλεγχο και αποκατάσταση της λειτουργίας υποδομών αρμοδιότητάς του (οδικό δίκτυο).
- **Διενεργεί έλεγχο** λειτουργίας των βασικών δικτύων υποδομής και προετοιμασίας για τους προκαθορισμένους χώρους υποδοχής και διαβίωσης των πληγέντων.
- **Συμμετέχει** στις επιτροπές καταγραφής και εκτίμησης ζημιών του Δήμου Πατρέων για τη χορήγηση οικονομικής ενίσχυσης σε όσους περιέρχονται σε κατάσταση ανάγκης.

#### 4.5.6 Διεύθυνση Έργων Υποδομής Δήμου Πατρέων

- **Αποστέλλει συνεργεία** για άμεσο έλεγχο και αποκατάσταση της λειτουργίας υποδομών αρμοδιότητάς του (οδικό δίκτυο).
- **Συνεργάζονται** με το Λιμενικό Ταμείο του Δήμου Πατρέων και το Λιμεναρχείο Πατρέων μετά την εκδήλωση σεισμού, για έλεγχο των λιμενικών υποδομών αρμοδιότητάς τους και των πιθανών μεταβολών της μορφολογίας του πυθμένα των λιμενικών εγκαταστάσεων.
- **Συμμετέχει** στις επιτροπές καταγραφής και εκτίμησης ζημιών του Δήμου Πατρέων για τη χορήγηση οικονομικής ενίσχυσης σε όσους περιέρχονται σε κατάσταση ανάγκης.
- **Υποστηρίζει το έργο** της Γενικής Δ/νσης Αποκατάστασης Επιπτώσεων Φυσικών Καταστροφών (ΓΔΑΕΦΚ) στον έλεγχο κτιρίων.
- **Συντάσσει** τεχνική έκθεση για υποβολή αιτήματος προς τον Γ. Γρ. Πολιτικής Προστασίας για την ενεργοποίηση του Μνημονίου Συνεργασίας μεταξύ της Ελληνικής Αρχής Γεωλογικών και Μεταλλευτικών Ερευνών και της ΓΓΠΠ, σε περιπτώσεις συντελεσθέντος ή εν εξελίξει καταστροφικού φαινομένου γεωλογικής αιτιολογίας (κατολισθήσεις, εδαφικές υποχωρήσεις, καθιζήσεις), σύμφωνα με τα 4927/5-07-2016 και 6044/25-08-2016 έγγραφα της Δ/νσης Σχεδιασμού & Αντιμετώπισης Εκτάκτων Αναγκών της ΓΓΠΠ.

#### 4.5.7 Διεύθυνση Πολεοδομικού –Κυκλοφοριακού Σχεδιασμού & Δόμησης Δήμου Πατρέων

- **Συμμετέχει** στις επιτροπές καταγραφής και εκτίμησης ζημιών του Δήμου Πατρέων για τη χορήγηση οικονομικής ενίσχυσης σε όσους περιέρχονται σε κατάσταση ανάγκης.
- **Υποστηρίζει το έργο** της Γενικής Δ/νσης Αποκατάστασης Επιπτώσεων Φυσικών Καταστροφών (ΓΔΑΕΦΚ) στον έλεγχο κτιρίων.
- **Υποστηρίζει με προσωπικό** τις Δνσεις Αρχιτεκτονικού Έργου – Η/Μ , Αυτεπιστασίας, Έργων Υποδομής.

#### 4.5.8 Διεύθυνση Διαχείρισης Αστικών Απορριμμάτων, Αν/σης & Μηγ/κού Εξοπλισμού Δήμου Πατρέων

- Μεριμνά για την διάθεση μηχανημάτων στην Δ/νση Διεύθυνση Έργων Υποδομής & στην Δ/νση Αρχιτεκτονικού Έργου – Η/Μ
- **Υποστηρίζει** με εργατικό προσωπικό τις Δνσεις Αρχιτεκτονικού Έργου – Η/Μ & Έργων Υποδομής.

#### 4.5.9 Διεύθυνση Περιβάλλοντος Ενέργειας & Πρασίνου Δήμου Πατρέων

- Υποστηρίζει με εργατικό – τεχνικό προσωπικό τις Δνσεις Αρχιτεκτονικού Έργου – Η/Μ & Έργων Υποδομής.

#### 4.5.10 Κοινωνικές Υπηρεσίες Δήμου Πατρέων

- **Μεριμνά για την προσωρινή φιλοξενία** των πολιτών που λόγω σεισμού η διαμονή στις κατοικίες τους έχει καταστεί αδύνατη σε συνεργασία με την Διεύθυνση Κοινωνικής Προστασίας Δήμου Πατρέων.
- **Φροντίζει για τα μέτρα αρωγής** προς τους πληγέντες με παροχή ειδών ένδυσης – ειδών πρώτης ανάγκης – διατροφής – στέγης και ψυχολογικής υποστήριξης σε συνεργασία με την Διεύθυνση Κοινωνικής Προστασίας Δήμου Πατρέων.

#### 4.5.11 Διεύθυνση Κοινωνικής Προστασίας Δήμου Πατρέων

- **Αποστολή επιτροπών** για την καταγραφή και εκτίμηση ζημιών σε κατοικίες, οι οποίες προκλήθηκαν από τον σεισμό, προκειμένου να χορηγηθούν οι προβλεπόμενες οικονομικές ενισχύσεις για την κάλυψη των πρώτων αναγκών των πληγέντων, για επισκευές κύριας ή δευτερεύουσας οικίας ή αντικατάσταση οικοσκευής.
- **Χορήγηση οικονομικής ενίσχυσης** σε όσους περιέρχονται σε κατάσταση ανάγκης συνεπεία σεισμών (προνοιακό επίδομα –σύμφωνα με την παράγραφο 12.1 του Γενικού Σχεδίου Αντιμετώπισης Εκτάκτων Αναγκών και Άμεσης/Βραχείας Διαχείρισης των Συνεπειών από την Εκδήλωση Σεισμών Γ.Γ.Π.Π.).
- **Αποστολή αιτήματος** στη Διεύθυνση Οικονομικής και Αναπτυξιακής Πολιτικής / Τμήμα Επιχορηγήσεων Τ.Α. του Υπουργείου Εσωτερικών για χορήγηση οικονομικής ενίσχυσης σε όσους περιήλθαν σε κατάσταση ανάγκης συνεπεία σεισμού.
- **Μεριμνά για την προσωρινή φιλοξενία** των πολιτών που λόγω σεισμού η διαμονή στις κατοικίες τους έχει καταστεί αδύνατη σε συνεργασία με τις Κοινωνικές Υπηρεσίες Δήμου Πατρέων .
- **Φροντίζει για τα μέτρα αρωγής** προς τους πληγέντες με παροχή ειδών ένδυσης – ειδών πρώτης ανάγκης – διατροφής – στέγης και ψυχολογικής υποστήριξης σε συνεργασία με τις Κοινωνικές Υπηρεσίες Δήμου Πατρέων .

#### 4.5.12 Διεύθυνση Οικονομικών Υπηρεσιών Δήμου Πατρέων

- **Διενεργεί με εντολή του Δημάρχου** τις διαδικασίες **μίσθωσης καταλυμάτων** για την προσωρινή στέγαση πολιτών (σύμφωνα με τις διαδικασίες που περιγράφονται στο Παράρτημα Ε) σε περίπτωση που δεν μπορεί να ανταποκριθούν οι Κοινωνικές Υπηρεσίες Δήμου Πατρέων .
- **Μεριμνά για την εξασφάλιση των οικονομικών πόρων** για την υλοποίηση των δράσεων που προβλέπονται στον αντίστοιχο σχεδιασμό των εμπλεκόμενων υπηρεσιακών μονάδων του Δήμου Πατρέων, σύμφωνα με το παρόν σχέδιο (συντήρηση και λειτουργία μηχανημάτων και εξοπλισμού, μίσθωση μηχανημάτων, πρόσληψη εποχιακού προσωπικού, προμήθεια υλικών κλπ.) και την κάλυψη των πρόσθετων αναγκών που έχουν προκύψει.

#### 4.5.13 Διεύθυνση Διοίκησης & Δημοτικής Κατάστασης Δήμου Πατρέων

- **Μεριμνά** για την έκδοση όλων των διοικητικών πράξεων που απαιτούνται για τη λειτουργία των εμπλεκόμενων επιχειρησιακών μονάδων του Δήμου.

#### 4.5.14 Γραφείο Επικοινωνίας του πολίτη και μέριμνας για την υποστήριξη Ευπαθών Ομάδων Δήμου Πατρέων

- **Καταγράφει και γνωστοποιεί** στην Διεύθυνση Κοινωνικής Προστασίας Δήμου Πατρέων αιτήματα πολιτών για ζημιές που έχει υποστεί η οικοσκευή τους από τον σεισμό.
- **Παρέχει πληροφορίες** σχετικές με τις διαδικασίες, τα δικαιολογητικά κλπ. που χρειάζονται ώστε να λάβουν οι πολίτες οικονομική ενίσχυση (προνοιακό επίδομα).
- **Καταγράφει προβλήματα** που έχουν δημιουργηθεί από την εκδήλωση σεισμού και τα προωθεί προς το Αυτοτελές Τμήμα Πολιτικής Προστασίας.

#### 4.5.15 Δημόσια Επιχείρηση Ύδρευσης και Αποχέτευσης (ΔΕΥΑΠ) Δήμου Πατρέων

- **Αποστολή συνεργείων** για άμεσο έλεγχο και αποκατάσταση της λειτουργίας τυχόν βλαβών στο δίκτυο ύδρευσης και αποχέτευσης και χορήγηση εμφιαλωμένων νερών σε περιοχές που υπάρχει πρόβλημα με την υδροδότηση..

#### 4.5.16 Πρόεδροι Τοπικών Κοινοτήτων Δήμου Πατρέων

- **Λαμβάνουν μέτρα** για την άμεση αποκατάσταση των ζημιών επείγοντος χαρακτήρα στα δίκτυα ύδρευσης και αποχέτευσης & σε εξαιρετικές περιπτώσεις αναθέτουν την εκτέλεση των εργασιών αποκατάστασης ζημιών μικρής κλίμακας, εάν από την καθυστέρηση αποκατάστασης δημιουργείται άμεσος κίνδυνος για την επαρκή υδροδότηση της τοπικής κοινότητας, ενημερώνοντας εγγράφως για το λόγο αυτόν τον αρμόδιο Αντιδήμαρχο ή τον Πρόεδρο της ΔΕΥΑΠ.
- **Ενημερώνουν τον Δήμαρχο** για πρόσθετες ανάγκες που έχουν προκύψει σε τοπικό επίπεδο.

#### 4.5.17 Γραφείο Τύπου και Δημοσίων Σχέσεων Δήμου Πατρέων

- **Ενημέρωση κοινού** για δράσεις πολιτικής προστασίας που δρομολογούνται από το Δήμο Πατρέων για την αντιμετώπιση εκτάκτων αναγκών και την άμεση/βραχεία διαχείριση των συνεπειών.

#### 4.5.18 Διεύθυνση Κέντρων Εξυπηρέτησης Πολιτών Δήμου Πατρέων

- **Θέτει σε λειτουργία 24ωρης βάσης** όλο το προσωπικό της ώστε να συνδράμει σε επιπλέον γραφεία υποδοχής αιτημάτων των πολιτών. Ενεργεί περαιτέρω βάσει των εντολών & οδηγιών του ΤΕΣΟΠΠ.

**Οι οργανικές μονάδες, οι υπεύθυνοι των οργανικών μονάδων, το προσωπικό και τα μέσα του Δήμου που εμπλέκονται στις ανωτέρω δράσεις αναφέρονται αναλυτικά στο Παράρτημα Β1 (Μνημόνιο Εκτέλεσης Ενεργειών Δήμου Πατρέων αντιμετώπισης εκτάκτων αναγκών από Σεισμό) του παρόντος Σχεδίου.**

**ΜΕΡΟΣ 5**  
**ΕΠΙΚΟΙΝΩΝΙΕΣ ΚΑΙ ΡΟΗ**  
**ΠΛΗΡΟΦΟΡΙΩΝ**

**ΜΕΡΟΣ 5. ΕΠΙΚΟΙΝΩΝΙΕΣ ΚΑΙ ΡΟΗ ΠΛΗΡΟΦΟΡΙΩΝ**

**5.1 Επικοινωνίες**

Στον Δήμο Πατρέων χρησιμοποιούνται τα ακόλουθα μέσα επικοινωνίας

- A) Σταθερά τηλέφωνα του Δήμου. Στο Παράρτημα Β1 αναφέρονται αναλυτικά τα σταθερά τηλέφωνα των υπευθύνων για δράσεις πολιτικής προστασίας
- B) Κινητά τηλέφωνα των υπευθύνων για δράσεις πολιτικής προστασίας. Στο Παράρτημα Β1 αναφέρονται αναλυτικά τα κινητά τηλέφωνα των υπευθύνων για δράσεις πολιτικής προστασίας
- Γ) Σταθμός βάσης ασυρμάτου στο Αυτοτελές Τμήμα Πολιτικής Προστασίας και στην Δ/ση Καθαριότητας (Ξερόλακα & Μιαούλη)
- Δ) Κινητό σταθμό βάσης

Ε) Ασύρματες συσκευές, οι οποίες έχουν δοθεί στους:

- Δήμαρχο
- Αντιδήμαρχο Πολιτικής Προστασίας
- Γενικό Γραμματέα Δήμου Πατρέων
- Προϊστάμενο Αυτοτελούς Τμήματος Πολιτικής Προστασίας
- Αρμόδιο Υπάλληλο Αυτοτελούς Τμήματος Πολιτικής Προστασίας
- Προϊστάμενο Τμήματος Κίνησης οχημάτων
- Δ/ντή Αυτεπιστασίας
- Επικεφαλής συνεργείων της Δ/σης Διαχείρισης Αστικών Απορριμμάτων, Ανακύκλωσης & Μηχανολογικού Εξοπλισμού
- Χειριστές μηχανημάτων

Η ασύρματη επικοινωνία πραγματοποιείται στη συχνότητα **170.01250 MHz**

Δ) Στο Δήμο Πατρέων δραστηριοποιείται η Ένωση Ραδιοερασιτεχνών Δυτικής Πελοποννήσου, η οποία δύναται, κατόπιν ενεργοποίησής της από το Αυτοτελές Τμήμα Πολιτικής Προστασίας, να συνδράμει στις επικοινωνίες του Δήμου με άλλους φορείς και υπηρεσίες σε τοπικό επίπεδο.

Ε) Θα λειτουργήσει τηλεφωνικό κέντρο επικοινωνίας με τους δημότες για θέματα που αφορούν

- α) καταγραφή προβλημάτων από την εκδήλωση πλημμυρικών φαινομένων στη επικράτεια του Δήμου
- β) καταγραφή αιτημάτων για άμεση προσωρινή διαμονή πολιτών
- γ) καταγραφή αιτημάτων για έλεγχο κατοικιών και αποστολή λίστας στην Γ.Δ.Α.Ε.Γ.Κ.
- δ) πληροφορίες σχετικές με τις διαδικασίες, τα δικαιολογητικά κλπ, που χρειάζονται ώστε να λάβουν οικονομική ενίσχυση οι πολίτες (Σχεδιάγραμμα 1)

στα τηλέφωνα 2613 602200 – 15190 – 2610220142 – 2610 225900 - 2610242643 το οποίο θα έχει άμεση επικοινωνία με το κέντρο Επιχειρήσεων της Πυροσβεστικής υπηρεσίας όπου εκεί θα λειτουργεί και το ΤΕΣΟΠΠ για έκτακτες ανάγκες.

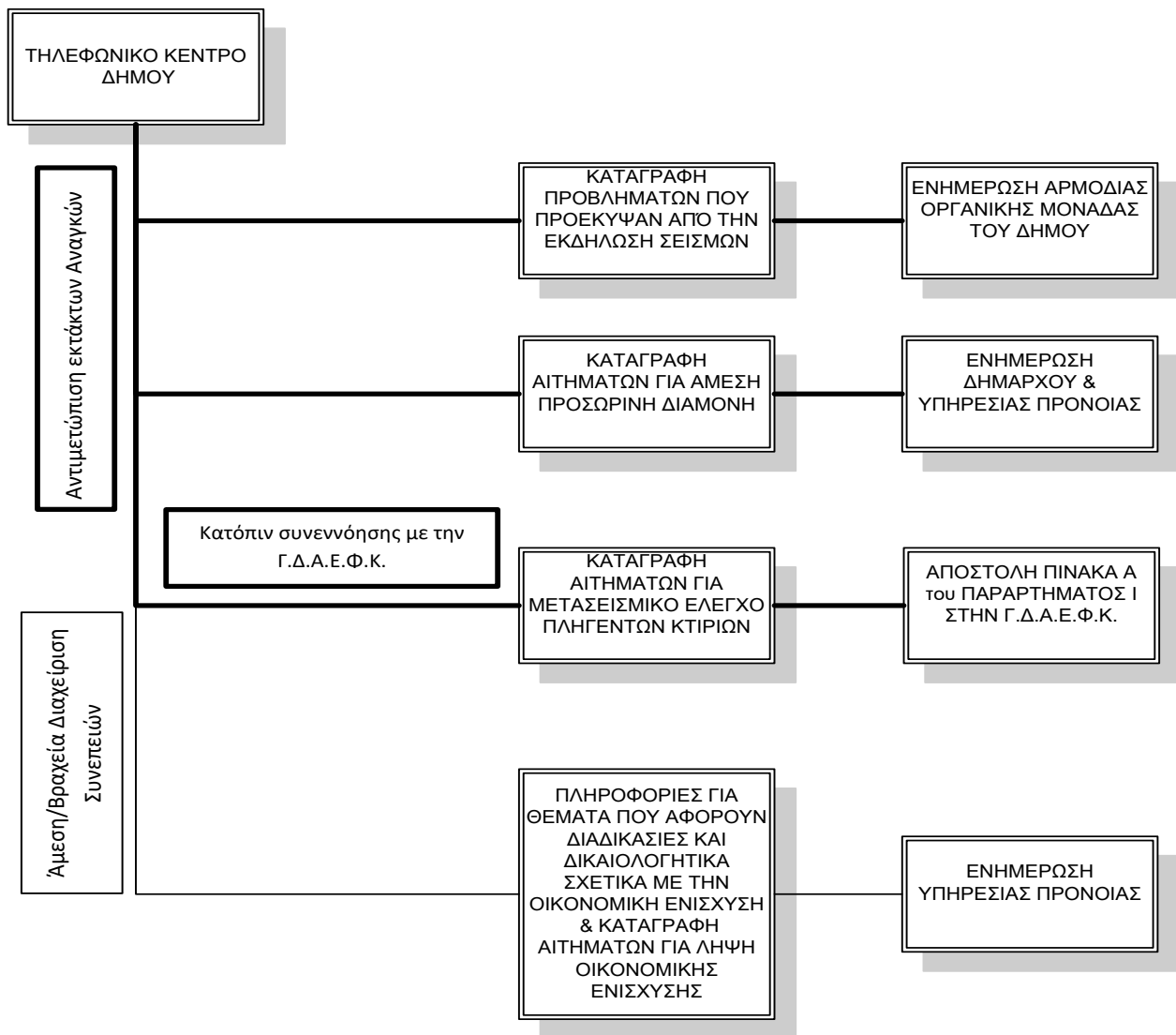

## 5.2 Ροή Πληροφοριών

### 5.2.1 Αρχική ειδοποίηση για επιπτώσεις από σεισμό και αντιμετώπιση εκτάκτων αναγκών

ΕΛ.ΑΣ.  
 Πρόεδρος Τοπικής Κοινότητας  
 Π.Υ. – Π.Ε.Κ.Ε. Δυτικής Ελλάδας  
 Δημοτικές Υπηρεσίες  
 Παράρτημα Ε.Κ.Α.Β.

Αυτοτελές Τμήμα Π.Π. Δήμου Πατρέων

Δήμαρχος → Αυτοτελές Τμήμα Π.Π. Δήμου Πατρέων

- Δήμαρχο
- Αντιδήμαρχο Πολιτικής Προστασίας
- Δ/ντή Διαχείρισης Αστικών Απορριμμάτων, Ανακύκλωσης & Μηχανολογικού Εξοπλισμού
- Δ/ντές Τεχνικών Υπηρεσιών
- Δ/νση Κοινωνικής Προστασίας
- Πρόεδρο ΔΕΥΑΠ
- Προέδρους Τοπικών Κοινοτήτων
- Δνση Πολ. Προστ. Περιφέρειας Δυτ. Ελλάδας
- Τμήμα Πολιτικής Προστασίας ΠΕ Αχαΐας
- Π.Υ. – Π.Ε.Κ.Ε. Δυτικής Ελλάδας
- Εθελοντικές οργανώσεις πολιτικής προστασίας

### 5.2.2 Ροή πληροφοριών κινητοποίησης φορέων για τη διαχείριση των συνεπειών και της άμεσης/βραχείας αποκατάστασης.

Δήμαρχος → Αντιδήμαρχος Π.Π. →

- Αυτοτελές Τμήμα Π.Π. Δήμου Πατρέων
- Δ/ντή Αυτεπιστασίας
- Δ/ντή Αρχιτεκτονικού Έργου – Η/Μ
- Δ/ντή Έργων Υποδομής
- Δ/ντή Διαχείρισης Αστικών Απορριμμάτων, Ανακύκλωσης & Μηχανολογικού Εξοπλισμού
- Δ/ντή Πολ/μικού –Κυκλ/κού Σχεδιασμού & Δόμησης
- Δ/ντή Περιβάλλοντος Ενέργειας & Πρασίνου
- Δ/ντές Οικονομικών – Διοίκησης & Δημ. Κατάστασης
- Πρόεδρο ΔΕΥΑΠ
- Δ/νση Κοινωνικής Προστασίας
- Κοινωνικές Υπηρεσίες Δήμου Πατρέων
- Προέδρους Τοπικών Κοινοτήτων
- Εθελοντικές οργανώσεις πολιτικής προστασίας

**ΜΕΡΟΣ 6****ΣΥΝΤΟΝΙΣΤΙΚΕΣ ΟΔΗΓΙΕΣ  
ΥΛΟΠΟΙΗΣΗΣ ΔΡΑΣΕΩΝ  
ΠΟΛΙΤΙΚΗΣ ΠΡΟΣΤΑΣΙΑΣ****ΜΕΡΟΣ 6. ΣΥΣΤΗΜΑ ΚΙΝΗΤΟΠΟΙΗΣΗΣ ΠΟΛΙΤΙΚΗΣ ΠΡΟΣΤΑΣΙΑΣ - ΣΥΝΤΟΝΙΣΤΙΚΕΣ ΟΔΗΓΙΕΣ ΥΛΟΠΟΙΗΣΗΣ ΔΡΑΣΕΩΝ ΠΟΛΙΤΙΚΗΣ ΠΡΟΣΤΑΣΙΑΣ**

Μετά την εκδήλωση ενός σεισμού οι φορείς πολιτικής προστασίας, στο πλαίσιο των αρμοδιοτήτων τους, κινητοποιούνται άμεσα και δρομολογούν σειρά δράσεων για την αντιμετώπιση εκτάκτων αναγκών και την άμεση/βραχεία διαχείριση των συνεπειών. Προϋπόθεση για την αποτελεσματική απόκριση των φορέων πολιτικής προστασίας της χώρας είναι η συνέργεια, η συνεργασία και η διαλειτουργικότητα σε όλα τα επίπεδα Διοίκησης.

Στο παρόν Μέρος 6 δίνονται συντονιστικές οδηγίες για τη απόκριση όλων των εμπλεκόμενων φορέων για την από κοινού αντιμετώπιση εκτάκτων αναγκών και την άμεση/βραχεία διαχείριση συνεπειών και την εξασφάλιση ενιαίας και συγχρονισμένης δράσης.

**6.1 Αυξημένη ετοιμότητα για την αντιμετώπιση κινδύνων από την εκδήλωση σεισμών**

Όπως έχει ήδη αναφερθεί, δεδομένης της αδυναμίας βραχυπρόθεσμης πρόγνωσης σεισμικών φαινομένων, η έγκαιρη προειδοποίηση γενικά δεν έχει εφαρμογή στην περίπτωση του σχεδιασμού αντιμετώπισης κινδύνων από την εκδήλωση σεισμών.

Ωστόσο, ο Γενικός Γραμματέας Πολιτικής Προστασίας, στο πλαίσιο της αρμοδιότητάς για το συντονισμό του έργου Πολιτικής Προστασίας, σε όλες τις φάσεις του κύκλου των καταστροφών και απειλών (άρθρο 30, παρ. 2α' του Ν.4662/2020), δύναται να θέσει το δυναμικό και τα μέσα πολιτικής προστασίας (όπως ορίζονται στο αρθ. 7 του Ν. 4662/2020) σε κατάσταση ετοιμότητας πολιτικής προστασίας εν όψει επαπειλούμενου κινδύνου, λαμβάνοντας υπόψη τις γνωμοδοτήσεις – πορίσματα της Μόνιμης Ειδικής Επιστημονικής Επιτροπής Εκτίμησης Σεισμικού Κινδύνου και Μείωσης της Σεισμικής Διακινδύνευσης του ΟΑΣΠ.

Σε αυτές τις περιπτώσεις

- Ο Δήμος Πατρέων και η Περιφέρεια Δυτικής Ελλάδας στις περιοχές που έχουν τεθεί σε κατάσταση ετοιμότητας πολιτικής προστασίας εν όψει επαπειλούμενου κινδύνου, ελέγχουν άμεσα την πορεία υλοποίησης των προπαρασκευαστικών δράσεων που προβλέπονται στα σχέδια τους (παράγραφος 3.1 του παρόντος για τον Δήμο Πατρέων και σε περίπτωση που δεν έχουν ολοκληρωθεί επισπεύδεται η υλοποίησή τους). Στις περιοχές αυτές, ο Δήμαρχος Πατρέων και οι αρμόδιοι Αντιπεριφερειάρχες (που ενεργούν σύμφωνα με τις οδηγίες και τις κατευθύνσεις που τους παρέχει ο Περιφερειάρχης), δύναται κατά την κρίση τους να συγκαλέσουν το Τοπικό Επιχειρησιακό Συντονιστικό Όργανο Πολιτικής Προστασίας (ΤΕΣΟΠΠ) Δήμου Πατρέων και το Περιφερειακό Επιχειρησιακό Συντονιστικό Όργανο Πολιτικής Προστασίας της Περιφερειακής Ενότητας Αχαΐας (ΠΕΣΟΠΠ) αντίστοιχα ,για υποβοήθηση του έργου τους στον συντονισμό των φορέων που εμπλέκονται σε δράσεις ετοιμότητας πολιτικής προστασίας για την αντιμετώπιση κινδύνων από την εκδήλωση σεισμών.

- Οι λοιποί αρμόδιοι επιχειρησιακά εμπλεκόμενοι φορείς α) προβαίνουν σε άμεσο έλεγχο και τυχόν επικαιροποίηση των επιχειρησιακών τους σχεδίων για την αντιμετώπιση κινδύνων από την εκδήλωση σεισμού, β) δύναται να προχωρήσουν στην ενίσχυση των επιχειρησιακών δυνατοτήτων τους στις ανωτέρω περιοχές που έχουν τεθεί σε κατάσταση ετοιμότητας πολιτικής προστασίας εν όψει επαπειλούμενου κινδύνου και γ) συμμετέχουν στο ΤΕΣΟΠΠ Δήμου Πατρέων & το ΠΕΣΟΠΠ της Περιφερειακής Ενότητας Αχαΐας.



## 6.2 Διοίκηση, Έλεγχος & Συντονισμός επιχειρήσεων

Για την αντιμετώπιση εκτάκτων αναγκών από την εκδήλωση σεισμών και τη διαχείριση των συνεπειών (συμπεριλαμβανομένης της οργανωμένης προληπτικής απομάκρυνσης πολιτών και της άμεσης-βραχείας αποκατάστασης), η Διοίκηση, Έλεγχος & Συντονισμός των επιχειρήσεων αποτελεί ευθύνη του Γενικού Γραμματέα Πολιτικής Προστασίας, του Περιφερειάρχη/αρμόδιων Αντιπεριφερειάρχων υπό τις οδηγίες και κατευθύνσεις του Περιφερειάρχη Δυτικής Ελλάδας και του Δημάρχου Πατρέων, οι οποίοι αναλόγως της κλιμάκωσης υλοποιούν στο πλαίσιο των αρμοδιοτήτων τους δράσεις πολιτικής προστασίας, ενημερώνοντας ταυτόχρονα το ανώτερο διοικητικά επίπεδο για δράσεις πολιτικής προστασίας.

Η Διοίκηση, ο Έλεγχος & ο Συντονισμός επιμέρους επιχειρησιακών δράσεων αναλαμβάνεται από τους καθ' ύλη αρμόδιους φορείς. Ειδικότερα:

- Δράσεις έρευνας και διάσωσης, ελέγχου και καταστολής των αστικών πυρκαγιών, καθώς και ενίσχυσης σε προσωπικό και μέσα του ΠΣ, αναλαμβάνονται και συντονίζονται από τον εκάστοτε Επικεφαλής Αξιωματικό του Πυροσβεστικού Σώματος, ο οποίος ενεργεί ως συντονιστής του έργου στην περιοχή του συμβάντος.
- Δράσεις ασφάλειας, μέτρων τροχαίας, υποστήριξη μέτρων προστασίας πολιτών αναλαμβάνονται και συντονίζονται από τον εκάστοτε Επικεφαλής Αξιωματικό της Ελληνικής Αστυνομίας και σε περίπτωση περιοχής αρμοδιότητας Λιμενικού Σώματος, από τον εκάστοτε Επικεφαλής Αξιωματικό του Λιμενικού Σώματος.
- Δράσεις ιατρικής υποστήριξης, διακομιδής τραυματιών-ασθενών και ενεργοποίησης των κατά τόπους μονάδων υγείας (νοσοκομεία, κέντρα υγείας, κλπ). αναλαμβάνονται και συντονίζονται από το ΕΚΑΒ (Κεντρική Υπηρεσία ή Παράρτημα ΕΚΑΒ).
- Δράσεις έρευνας και διάσωσης στην χωρική αρμοδιότητα του Λιμενικού Σώματος - Ελληνικής Ακτοφυλακής (θαλάσσιος χώρος, αιγιαλός και παραλία) αναλαμβάνονται και συντονίζονται από τις εκάστοτε αρμόδιες αρχές του ΛΣ-ΕΛΑΚΤ

## 6.3 Επίσημη ανακοίνωση χαρακτηριστικών σεισμικού φαινομένου

Η επίσημη ανακοίνωση του σεισμού που αφορά στα εγγενή στοιχεία του σεισμού (ώρα εκδήλωσης, μέγεθος, επίκεντρο, εστιακό βάθος, χαρακτηρισμός) δίδεται από το Γεωδυναμικό Ινστιτούτο του Εθνικού Αστεροσκοπείου Αθηνών, το οποίο αποτελεί τον συντονιστή φορέα του Ενιαίου Εθνικού Σεισμολογικού Δικτύου (Ε.Ε.Σ.Δ.).

Μετά την εκδήλωση σεισμού το Γεωδυναμικό Ινστιτούτο του Εθνικού Αστεροσκοπείου Αθηνών αποστέλλει την επίσημη ανακοίνωση του σεισμού στον Γενικό Γραμματέα Πολιτικής Προστασίας, καθώς και στον Πρόεδρο του Ο.Α.Σ.Π. για την περαιτέρω κινητοποίηση των εμπλεκόμενων υπηρεσιών και φορέων στην αντιμετώπιση εκτάκτων αναγκών και την διαχείριση των συνεπειών, όταν αυτό κριθεί απαραίτητο.

Η αποστολή της επίσημης ανακοίνωσης του σεισμού πραγματοποιείται κατά κύριο λόγο για σεισμούς μεγέθους άνω των 4 βαθμών της κλίμακας Richter.

### 6.3.1 Δίκτυο παρακολούθησης σεισμικής δραστηριότητας

Με στόχο την διαρκή παρακολούθηση της σεισμικής δραστηριότητας στον Ελληνικό χώρο και την εγκυρότερη και ενιαία ενημέρωση της πολιτείας και του κοινού για την εξέλιξη της σεισμικής δραστηριότητας, ιδιαίτερα σε περιπτώσεις σεισμικής έξαρσης, έχει συγκροτηθεί το Ενιαίο Εθνικό Σεισμολογικό Δίκτυο (Ε.Ε.Σ.Δ.).

Οι φορείς που συμμετέχουν στο Ε.Ε.Σ.Δ είναι: (α) Το Γεωδυναμικό Ινστιτούτο του Εθνικού Αστεροσκοπείου Αθηνών, (β) το Εργαστήριο Σεισμολογίας του Τομέα Γεωφυσικής και Γεωθερμίας του Εθνικού Καποδιστριακού Πανεπιστημίου Αθηνών, (γ) το Εργαστήριο Γεωφυσικής του Τομέα Γεωφυσικής του Αριστοτελείου Πανεπιστημίου Θεσσαλονίκης, (δ) το Εργαστήριο Σεισμολογίας του Τομέα Εφαρμοσμένης Γεωλογίας και Γεωφυσικής του Πανεπιστημίου Πατρών.

Η παρακολούθηση της σεισμικής δραστηριότητας επί 24ώρου βάσης γίνεται από το Γεωδυναμικό Ινστιτούτο του Ε.Α.Α. και, εκ περιτροπής, από έναν από τους υπόλοιπους συμμετέχοντες φορείς που έχουν τη δυνατότητα υπηρεσίας για την παρακολούθηση της σεισμικής δράσης καθ' όλη τη διάρκεια του 24ώρου.

Οι φορείς αυτοί συνεργάζονται στενά ιδιαίτερα σε περιπτώσεις σεισμικής έξαρσης για την έκδοση επίσημης ενημέρωσης σχετικά με τα εγγενή χαρακτηριστικά του σεισμού (ώρα εκδήλωσης, μέγεθος, επίκεντρο, εστιακό βάθος και χαρακτηρισμός).

Η επίσημη ενημέρωση εκδίδεται από το Γεωδυναμικό Ινστιτούτο του Ε.Α.Α εξ ονόματος του Ε.Ε.Σ.Δ. Σε περίπτωση που αδυνατεί το Γεωδυναμικό Ινστιτούτο του Ε.Α.Α. να εκδώσει έγκαιρα το πρώτο ανακοινωθέν, αυτό εκδίδεται από τον εκ περιτροπής φορέα, έπειτα από συνεννόηση με το Γεωδυναμικό Ινστιτούτο του Ε.Α.Α, πάλι εξ ονόματος του Ε.Ε.Σ.Δ., σύμφωνα με τον Κανονισμό Λειτουργίας του Εθνικού Δικτύου Σεισμογράφων.

Επίσης, στον δικτυακό τόπο του Γεωδυναμικού Ινστιτούτου του Εθνικού Αστεροσκοπείου Αθηνών (<http://www.gein.noa.gr/el/>), σχεδόν σε πραγματικό χρόνο μετά την εκδήλωση σεισμού, παρέχεται προκαταρκτική αυτόματη λύση (ώρα εκδήλωσης, μέγεθος, επίκεντρο, εστιακό βάθος) από το αυτόματο υπολογιστικό σύστημα, χωρίς τη συμμετοχή σεισμολόγου. Η προκαταρκτική αυτόματη λύση δίνει μια πρώτη άμεση εκτίμηση για τα χαρακτηριστικά του σεισμού και μπορεί να διαφέρει από την επίσημη ενημέρωση που εκδίδεται από το Γεωδυναμικό Ινστιτούτο του Ε.Α.Α εξ ονόματος του Ε.Ε.Σ.Δ..

#### 6.4 Αρχική εκτίμηση συνεπειών

Οι πρώτες πληροφορίες σχετικά με την εκδήλωση σεισμού, τις επηρεαζόμενες περιοχές και την αρχική εκτίμηση των συνεπειών, σε συνδυασμό με την επίσημη ανακοίνωση του σεισμού από το Γεωδυναμικό Ινστιτούτο του Εθνικού Αστεροσκοπείου Αθηνών, έχουν βαρύνουσα σημασία για την ορθή εκτίμηση της κατάστασης και την εν συνεχεία άμεση κινητοποίηση και κλιμάκωση των δράσεων πολιτικής προστασίας. Σημειώνεται ότι η εκτίμηση των συνεπειών είναι μια δυναμική διαδικασία και δύναται να τροποποιείται σύμφωνα με τις νεότερες εισερχόμενες πληροφορίες αλλά και λόγω της περαιτέρω εξέλιξης της σεισμικής δράσης στην περιοχή.

Οι κατά τόπους αρμόδιες υπηρεσίες της ΕΛ.ΑΣ., οι οποίες αποτελούν θεσμικά τον φορέα επίσημης ενημέρωσης για την αρχική εκτίμηση των συνεπειών στην περιοχή ευθύνης τους μετά από την εκδήλωση σεισμού (ΥΑ 1299 10-04-2003, ΦΕΚ 423/Β'/2003), δια των αρμόδιων οργάνων τους συλλέγουν πληροφορίες σχετικές με τις επιπτώσεις που έχει προκαλέσει ο σεισμός (ζημιές, θύματα, καταρρεύσεις, εγκλωβισμοί, κτλ), ενημερώνουν άμεσα:

- τους επιχειρησιακά εμπλεκόμενους τοπικούς φορείς (Π.Σ., Ε.Κ.Α.Β., κλπ) για συμβάντα αρμοδιότητάς τους,
- τον Δήμαρχο Πατρέων, τον Περιφερειάρχη Δυτικής Ελλάδας και τον αρμόδιο Αντιπεριφερειάρχη Αχαΐας
- την Μονάδα Εμπλεκόμενων Φορέων (Unit3 -COMPRES) του Ε.Σ.Κ.Ε.ΔΙ.Κ., τηλεφωνικά και γραπτώς όταν αυτό είναι εφικτό (συνοπτική έγγραφη αναφορά – Υ.Α. 1299 10-04-2003, ΦΕΚ 423/Β'/2003).

Διευκρινίζεται, ότι η επίσημη ενημέρωση του κοινού για την επικρατούσα κατάσταση και την βατότητα του οδικού δικτύου, αποτελεί αρμοδιότητα της ΕΛ.ΑΣ.

Η ανωτέρω ενημέρωση για την επικρατούσα κατάσταση και την βατότητα του οδικού δικτύου πραγματοποιείται κατά περίπτωση με την έκδοση δελτίων τύπου και ανακοινώσεων, με την μορφή προφορικών δηλώσεων και συνεντεύξεων καθώς και μέσω της ιστοσελίδας της ΕΛΑΣ ([www.astynomia.gr](http://www.astynomia.gr)).

Με εντολή του Περιφερειάρχη Δυτικής Ελλάδος και του Δημάρχου Πατρέων, κινητοποιούνται οι υπεύθυνοι των αρμόδιων υπηρεσιών της Περιφέρειας και του Δήμου στην πληγείσα περιοχή για την άμεση διαχείριση των συνεπειών και την παροχή βοήθειας στους πληγέντες.

Η Μονάδα Εμπλεκόμενων Φορέων (Unit3 -COMPRES) του Ε.Σ.Κ.Ε.ΔΙ.Κ., μετά τη λήψη της επίσημης ανακοίνωσης του σεισμού από το Γεωδυναμικό Ινστιτούτο του Εθνικού Αστεροσκοπείου Αθηνών, επικοινωνεί άμεσα με τις κατά τόπους αρμόδιες υπηρεσίες της ΕΛ.ΑΣ., το Αυτοτελές Τμήμα Πολιτικής Προστασίας Δήμου Πατρέων, Τμήματα Πολιτικής Προστασίας Περιφερειακής Ενότητας Αχαΐας, Δ/νση Πολιτικής Προστασίας Περιφέρειας Δυτικής Ελλάδος, Δ/νση Πολιτικής Προστασίας Αποκεντρωμένης Διοίκησης Πελοποννήσου-Δυτ. Ελλάδας-Ιονίου, καθώς και με άλλα Κέντρα Επιχειρήσεων που λειτουργούν σε 24-ωρη βάση φορείς της κεντρικής διοίκησης (ΕΛ.ΑΣ./ΕΣΚΕΔΙΚ, ΚΕΠΥ/ΕΚΑΒ, Μονάδα Χερσαίων και

Θαλάσσιων Επιχειρήσεων (Unit1-SEALOPS)/ΕΣΚΕΔΙΚ, κλπ), ενημερώνεται για τις ευρύτερες επιπτώσεις του σεισμού και ενημερώνει το Γενικό Γραμματέα, Πολιτικής Προστασίας τον Γενικό Διευθυντή Συντονισμού και τον Προϊστάμενο της Δ/νσης Σχεδιασμού & Αντιμετώπισης Εκτάκτων Αναγκών της ΓΓΠΠ και τον Προϊστάμενο της Γενικής Διεύθυνσης Αποκατάστασης Επιπτώσεων Φυσικών Καταστροφών (Γ.Δ.Α.Ε.Φ.Κ.) της Γενικής Γραμματείας Υποδομών.

Ο ΟΑΣΠ μετά τη λήψη της επίσημης ανακοίνωσης του σεισμού από το Γεωδυναμικό Ινστιτούτο του Εθνικού Αστεροσκοπείου Αθηνών, επικοινωνεί άμεσα με τις κατά τόπους αρμόδιες υπηρεσίες της ΕΛΑΣ για την αρχική εκτίμηση των συνεπειών. Ο Πρόεδρος του Δ.Σ. του Ο.Α.Σ.Π., εκτιμώντας τα χαρακτηριστικά του σεισμού και την αρχική εκτίμηση των συνεπειών ενημερώνει τον Υπουργό Κλιματικής Κρίσης και Πολιτικής Προστασίας, τον Γενικό Γραμματέα Πολιτικής Προστασίας, τον Υπουργό Υποδομών & Μεταφορών, τον Γενικό Γραμματέα Υποδομών και τη Γενική Διεύθυνση Αποκατάστασης Επιπτώσεων Φυσικών Καταστροφών (Γ.Δ.Α.Ε.Φ.Κ.).

Επισημαίνεται ότι οι κατά τόπους αρμόδιες υπηρεσίες Τροχαίας της ΕΛ.ΑΣ. δύναται να λαμβάνουν εντός και εκτός κατοικημένων περιοχών προσωρινά μέτρα απαγορεύσεων ή περιορισμών της κυκλοφορίας, όταν αυτό επιβάλλεται από ιδιαίτερους λόγους ασφαλείας ή σε έκτακτες περιπτώσεις για την αντιμετώπιση τελείως προσωρινών καταστάσεων (άρθρ. 52 του Κώδικα Οδικής Κυκλοφορίας Ν. 2696/1999 – ΦΕΚ 57/Α΄/1999), όπως αυτό έχει αντικατασταθεί με την παρ. 9 του άρθρου 48 του Ν. 4313/2014).

Επίσης, η ΕΛ.ΑΣ., όταν αυτό απαιτείται και είναι εφικτό, δύναται με τα εναέρια μέσα που διαθέτει να πραγματοποιεί πτήσεις πάνω από τις πληγείσες περιοχές για την από αέρος συλλογή πληροφοριών σχετικά με τις επιπτώσεις του σεισμού και την επικρατούσα κατάσταση, με στόχο την ταχύτερη και πληρέστερη ενημέρωση της Κεντρικής Διοίκησης, στο πλαίσιο εφαρμογής του εγκεκριμένου Ειδικού Σχεδίου Κινητοποίησης της ΕΛ.ΑΣ. για την αντιμετώπιση καταστροφών που προέρχονται από σεισμούς.

Νοείται ότι οποιοσδήποτε φορέας σε Κεντρικό ή Αποκεντρωμένο επίπεδο συλλέξει πρωτογενείς πληροφορίες σχετικά με τις συνέπειες του σεισμού, οφείλει να ενημερώνει άμεσα τα αντίστοιχα διοικητικού επιπέδου όργανα των κατά περίπτωση επιχειρησιακά εμπλεκόμενων φορέων (Π.Σ, ΕΛ.ΑΣ, ΕΚΑΒ, κλπ) καθώς και τα αρμόδια Αποκεντρωμένα Όργανα Πολιτικής Προστασίας (Δήμαρχο Πατρέων, Περιφερειάρχη Δυτικής Ελλάδος, Αντιπεριφερειάρχη Αχαΐας)

## 6.5 Επικοινωνίες

Οι επικοινωνίες μεταξύ των Φορέων για την αντιμετώπιση εκτάκτων αναγκών και την άμεση/βραχεία διαχείριση των συνεπειών από την εκδήλωση σεισμού, γίνονται κατά κανόνα με τη χρήση των δικτύων σταθερής και κινητής τηλεφωνίας σε όλα τα στάδια επιχειρήσεων.

Για τις ενδοεπικοινωνίες τους οι εμπλεκόμενοι φορείς δύναται να χρησιμοποιούν και δίκτυα ασύρματων επικοινωνιών, σύμφωνα με τα προβλεπόμενα στον επιχειρησιακό σχεδιασμό τους.

Η ανταλλαγή πληροφοριών, η αποστολή αιτημάτων, κλπ. που πραγματοποιούνται μέσω τηλεφωνικών επικοινωνιών, δύναται να ακολουθείται με την αποστολή εγγράφων μέσω ηλεκτρονικής αλληλογραφίας (Email) όταν αυτό απαιτείται και είναι εφικτό.

Η αρχική εκτίμηση των συνεπειών μετά την εκδήλωση σεισμού και η εν συνεχεία κινητοποίηση των φορέων που εμπλέκονται σε τοπικό, περιφερειακό και κεντρικό επίπεδο στην αντιμετώπιση εκτάκτων αναγκών και την άμεση/βραχεία διαχείριση των συνεπειών, έχει ως βασική προϋπόθεση την απρόσκοπτη επικοινωνία τους μέσω των υφιστάμενων συστημάτων τηλεπικοινωνιών (σταθερή και κινητή τηλεφωνία, διαδίκτυο, ασύρματα δίκτυα).

Στις περιπτώσεις που, κατά τις πρώτες ώρες μετά την εκδήλωση του σεισμού, παρουσιάζονται δυσχέρειες στις επικοινωνίες και μέχρι την αποκατάστασή τους οι κατά τόπους Αστυνομικές Υπηρεσίες ή οι Υπηρεσίες του Πυροσβεστικού Σώματος, δύναται να υποστηρίξουν το έργο του Περιφερειάρχη Δυτικής Ελλάδος, Αντιπεριφερειάρχη Αχαΐας και του Δημάρχου Πατρέων, που αφορά τις μεταξύ τους επικοινωνίες, με την διάθεση προσωπικού ή μέσων ως συνδέσμων με δυνατότητα ασύρματης επικοινωνίας, όταν αυτό απαιτείται και είναι εφικτό.

Εναλλακτικά, στο έργο της τηλεπικοινωνιακής υποστήριξης του Δημάρχου Πατρέων, των Αντιπ/ρχών και του Περιφερειάρχη Δυτικής Ελλάδος, όταν παρουσιάζονται δυσχέρειες στις επικοινωνίες, δύναται να

συμβάλλουν άμεσα η Εθελοντική Ομάδα « Ένωση Ραδιοερασιτεχνών Δυτικής Πελοποννήσου », όπως αυτό έχει καθοριστεί εκ των προτέρων στις σχετικές προπαρασκευαστικές συνεδριάσεις του ΤΕΣΟΠΠ Δήμου Πατρέων και του ΠΕΣΟΠΠ Αχαΐας για την ετοιμότητα αντιμετώπισης κινδύνων από την εκδήλωση σεισμών.

## 6.6 Κινητοποίηση

Στο στάδιο αυτό, όλοι οι φορείς υπεύθυνοι για την αντιμετώπιση καταστάσεων έκτακτης ανάγκης από την εκδήλωση σεισμού, λαμβάνοντας υπόψη την αρχική εκτίμηση των συνεπειών, αξιολογώντας τις πληροφορίες για την επικρατούσα κατάσταση καθώς και τα πιθανά αιτήματα συνδρομής προς άλλους φορείς, κινητοποιούν το εμπλεκόμενο προσωπικό και τα μέσα που έχουν στη διάθεσή τους για την υλοποίηση δράσεων πολιτικής προστασίας για την αντιμετώπιση εκτάκτων αναγκών και την άμεση/βραχεία διαχείριση των συνεπειών της καταστροφής, βάσει του αντίστοιχου σχεδιασμού τους.

Νοείται ότι το επίπεδο κλιμάκωσης και κινητοποίησης του εμπλεκόμενου προσωπικού και μέσων δύναται να τροποποιηθεί όταν αυτό απαιτηθεί βάσει της αξιολόγησης των νεότερων δεδομένων που αφορούν στις συνέπειες του καταστροφικού φαινομένου. Κριτήρια κλιμάκωσης θεωρούνται:

- η αδυναμία αντιμετώπισης της καταστροφής από το κατώτερο διοικητικό επίπεδο λόγω ανεπάρκειας διατιθέμενων πόρων
- η έκταση της καταστροφής
- το μέγεθος των απωλειών ή ζημιών (ένταση της καταστροφής)

Διευκρινίζεται ότι η κλιμάκωση της κινητοποίησης του κάθε φορέα δεν πρέπει να συγχέεται με τη γενικότερη κλιμάκωση της κινητοποίησης των λοιπών επιχειρησιακά εμπλεκόμενων φορέων (η οποία ορίζεται στο Ν.3013/2002, αρθ. 2) και είναι δυνατόν να λαμβάνει χώρα σε διαφορετικό χρόνο, όπως προκύπτει από το ρόλο και τις αρμοδιότητες του.

### 6.6.1 Κινητοποίηση σε τοπικό επίπεδο

**Οι κατά τόπους Αστυνομικές Αρχές** με βάση την αρχική εκτίμηση των συνεπειών μετά την εκδήλωση σεισμού και σύμφωνα με τα προβλεπόμενα στο σχεδιασμό τους κινητοποιούν τους διαθέσιμους πόρους, αν αυτό απαιτηθεί, για τη λήψη μέτρων τροχαίας κίνησης για την διευκόλυνση της κίνησης των οχημάτων έκτακτης ανάγκης (Π.Σ, Ε.Κ.Α.Β., κλπ), καθώς και για την διευκόλυνση της κίνησης των πολιτών προς ασφαλείς υπαίθριους χώρους (χώροι καταφυγής).

Επίσης, στα πλαίσια των αρμοδιοτήτων τους, προχωρούν στη λήψη μέτρων τάξης και ασφάλειας περιμετρικά των χώρων επιχειρήσεων του Π.Σ., στους χώρους που έχουν καταφύγει οι πολίτες (χώροι καταφυγής), καθώς και όπου αλλού απαιτείται η επιπρόσθετη λήψη μέτρων ασφάλειας για την διευκόλυνση του έργου των σωστικών συνεργείων, και την προστασία της ζωής και της περιουσίας των πολιτών. Σε περιπτώσεις που δεν επαρκούν τα διαθέσιμα μέσα του ΕΚΑΒ και αν παραστεί ανάγκη, δύναται να συνδράμουν το έργο της μεταφοράς τραυματιών σε νοσηλευτικές μονάδες.

**Οι κατά τόπους Πυροσβεστικές Υπηρεσίες**, μετά την εκδήλωση σεισμού ενημερώνονται για συμβάντα αρμοδιότητάς τους από τις υπηρεσίες της ΕΛ.ΑΣ. ή και από άλλους φορείς και ιδιώτες και κινητοποιούνται σύμφωνα με τα προβλεπόμενα στα επιχειρησιακά τους σχέδια. Προβαίνουν σε αξιολόγηση και εκτίμηση των πληροφοριών από τον τόπο της καταστροφής, κλιμακώνουν τις δράσεις τους και αναλόγως της φύσης και της έκτασης των συμβάντων αρμοδιότητάς τους (αστική έρευνα και διάσωση, κατάσβεση πυρκαγιών, κτλ.) αιτούνται μέσω της Μονάδας Χερσαίων και Θαλάσσιων Επιχειρήσεων (Unit1-SEALOPS)/ΕΣΚΕΔΙΚ την ενίσχυση των δυνάμεών τους με προσωπικό και μέσα του Π.Σ., καθώς και την υποστήριξη για την υλοποίηση των ανωτέρω δράσεων από άλλους φορείς (ΕΛ.ΑΣ., ΕΚΑΒ, ΟΤΑ, κλπ).

**Οι υπηρεσίες του ΕΚΑΒ** στις πληγείσες περιοχές, με βάση την ενημέρωση που έχουν από τις υπηρεσίες της ΕΛ.ΑΣ., του Π.Σ. ή και από άλλους φορείς και ιδιώτες, θέτουν σε ετοιμότητα τους διαθέσιμους πόρους τους, σύμφωνα με τα προβλεπόμενα στο σχεδιασμό τους, και κατευθύνουν το έργο τους σε συνεργασία με τους κατά τόπους διοικητές των υγειονομικών μονάδων και τις κατά τόπους διοικήσεις του Π.Σ., της ΕΛ.ΑΣ. και του ΛΣ/ΕΛΑΚΤ.

**Ο Πρόεδρος του Ε.Κ.Α.Β.** ενεργοποιεί, όταν αυτό απαιτηθεί, την Ομάδα Διαχείρισης Κρίσεων (Ο.Δι.Κ.) του Εθνικού Κέντρου Άμεσης Βοήθειας, η οποία συντονίζει επιτελικά και επιχειρησιακά τις δραστηριότητες

των κατά τόπους δυνάμεων του ΕΚΑΒ (παραρτήματα του ΕΚΑΒ, Ειδικό Τμήμα Ιατρικής Καταστροφών (ΕΤΙΚ) του ΕΚΑΒ, κλπ).

Επίσης το **ΕΚΑΒ**, μετά την εκδήλωση σεισμού, έχει την ευθύνη για τον γενικότερο συντονισμό των φορέων που έχουν την ευθύνη για την υλοποίηση δράσεων σχετικών με την αντιμετώπιση εκτάκτων καταστάσεων που αφορούν στη δημόσια υγεία. Ειδικότερα και όταν αυτό απαιτείται, παρακολουθεί την εφαρμογή δράσεων του Τομέα Υγείας βάσει του αντίστοιχου σχεδιασμού, για την αντιμετώπιση εκτάκτων αναγκών λόγω σεισμών, όπως ετοιμότητα και λειτουργία των νοσηλευτικών μονάδων για την υποδοχή περιστατικών υγείας, κάλυψη αυξημένων αναγκών σε φαρμακευτικό υλικό, επιδημιολογική επιτήρηση από κλιμάκια του ΕΟΔΥ, έλεγχοι Δημόσιας Υγείας (Υδατος, Υγιεινής χώρου φύλαξης τροφίμων), ψυχοκοινωνική υποστήριξη στις πληγείσες περιοχές από κλιμάκια του ΕΚΚΑ, κλπ. (Ν.3370/05, ΦΕΚ 176/Α'/2005 – Ν. 3527/07, ΦΕΚ 25/Α'/2007).

**Οι διοικήσεις των νοσηλευτικών μονάδων** της περιοχής βρίσκονται σε ετοιμότητα ενεργοποίησης των επιχειρησιακών σχεδίων αντιμετώπισης εκτάκτων αναγκών (Σχέδιο Εκτάκτων Αναγκών «ΠΕΡΣΕΑΣ») σε συνεργασία με το ΕΚΑΒ, σχετικά με τον αριθμό των περιστατικών υγείας στην περιοχή ευθύνης τους.

**Οι κατά τόπους Λιμενικές Αρχές** υλοποιούν μέτρα τάξης και ασφάλειας για τους χώρους αρμοδιότητας του Λιμενικού Σώματος-Ελληνικής Ακτοφυλακής και συμβάλουν στον άμεσο έλεγχο των λιμενικών υποδομών σε συνεργασία με τους φορείς διοίκησης και λειτουργίας λιμένων (ΝΔ 444/1970 – ΦΕΚ 39/Α'/1970, ΠΔ 242/1999 – ΦΕΚ 202/Α'/1999). Επίσης, δρομολογούν δράσεις, μετά από σχετική ειδοποίηση, που συνδέονται με την απομάκρυνση πολιτών από παράκτιες περιοχές ενόψει απειλούμενου κινδύνου εκδήλωσης τσουνάμι, στα πλαίσια των χρονικών δυνατοτήτων που παρέχει σήμερα το σύστημα έγκαιρης προειδοποίησης για τσουνάμι, του Εθνικού Κέντρου Προειδοποίησης Τσουνάμι, του Γεωδυναμικού Ινστιτούτου του Εθνικού Αστεροσκοπείου Αθηνών, καθώς και του προσωπικού και των μέσων που διαθέτουν σε τοπικό επίπεδο. Παράλληλα, διευκολύνουν την από θαλάσσης μεταφορά πεζοπόρων τμημάτων ή και οχημάτων του Π.Σ., καθώς και άλλων επιχειρησιακά εμπλεκόμενων φορέων (ΕΚΑΒ, Γ.Δ.Α.Ε.Φ.Κ., κλπ), όταν αυτό κρίνεται απαραίτητο, καθώς και την από θαλάσσης μεταφορά προσωπικού, υλικών και μέσων για την περίθαλψη πληγέντων με υπηρεσιακά ή ναυλωθέντα πλοία.

Όταν μετά την εκδήλωση σεισμού εκδοθεί μήνυμα προειδοποίησης για την εκδήλωση τσουνάμι από το Εθνικό Κέντρο Προειδοποίησης Τσουνάμι, του Γεωδυναμικού Ινστιτούτου του Εθνικού Αστεροσκοπείου Αθηνών, η διαχείριση των μηνυμάτων προειδοποίησης για τσουνάμι πραγματοποιείται σύμφωνα με τα προβλεπόμενα στο 1561/09-07-2015 έγγραφό μας.

Στις περιοχές που αναμένεται να εκδηλωθεί τσουνάμι, σύμφωνα με το περιεχόμενο των μηνυμάτων τσουνάμι που διαβιβάζονται από το Κέντρο Επιχειρήσεων του Αρχηγείου του Λιμενικού Σώματος-Ελληνικής Ακτοφυλακής προς τις κατά τόπους Λιμενικές Αρχές, αυτές στο πλαίσιο των αρμοδιοτήτων τους, οφείλουν στο πλαίσιο των χρονικών δυνατοτήτων καθώς και του προσωπικού και των μέσων που διαθέτουν σε τοπικό επίπεδο, να δρομολογούν δράσεις που συνδέονται με την απομάκρυνση πολιτών από παράκτιες περιοχές.

Την δράση αυτή, στο πλαίσιο των χρονικών δυνατοτήτων, καθώς και του προσωπικού και των μέσων που διαθέτουν σε τοπικό επίπεδο, δύναται να συνδράμουν και οι λοιποί τοπικοί φορείς πρώτης απόκρισης (ΕΛ.ΑΣ., Π.Σ.) κατόπιν σχετικής συνεννόησης και ενημέρωσής τους από τις κατά τόπους αρμόδιες Λιμενικές Αρχές.

Διευκρινίζεται ότι η ανωτέρω δράση δεν εμπίπτει στις προβλέψεις του άρθρου 108 του Ν.4249/2014 περί οργανωμένης απομάκρυνσης πολιτών, δεδομένου του μικρού χρόνου που μεσολαβεί μεταξύ της λήψης του μηνύματος προειδοποίησης για την εκδήλωση τσουνάμι από τους τοπικούς φορείς πρώτης απόκρισης (ΛΣ ΕΛΚΑΤ, ΕΛΑΣ ΠΣ) και της πιθανής άφιξης του τσουνάμι στις ακτές, καθώς και του μεγάλου εύρους των πιθανώς επηρεαζόμενων ακτογραμμών, που δεν εξασφαλίζουν την έγκαιρη και ασφαλή υλοποίηση της δράσης αυτής.

**Ο Δήμαρχος Πατρέων** εκτιμώντας τις επιπτώσεις, όπως αυτές διαμορφώνονται από τις πληροφορίες που έχουν συλλέξει ή από νεότερες πληροφορίες που ακολουθούν την εξέλιξη του καταστροφικού φαινομένου, κινητοποιούν δια του Αυτοτελούς Τμήματος Πολιτικής Προστασίας Δήμου Πατρέων, το επιχειρησιακά εμπλεκόμενο δυναμικό και τα μέσα πολιτικής προστασίας του Δήμου, προκειμένου να δρομολογήσουν δράσεις όπως αυτές αναφέρονται στις παραγράφους 3.3 και 3.4 του παρόντος.

**Ο Περιφερειάρχης Δυτικής Ελλάδος ή οι αρμόδιοι Αντιπεριφερειάρχες** που ενεργούν σύμφωνα με τις οδηγίες και τις κατευθύνσεις που τους παρέχει ο Περιφερειάρχης Δυτικής Ελλάδος, εκτιμώντας τις επιπτώσεις, όπως αυτές διαμορφώνονται από τις πληροφορίες που έχουν συλλέξει ή από νεότερες πληροφορίες που ακολουθούν την εξέλιξη του καταστροφικού φαινομένου, κινητοποιούν δια της Δ/σης Πολιτικής Προστασίας, το επιχειρησιακά εμπλεκόμενο δυναμικό και τα μέσα πολιτικής προστασίας της Περιφέρειας Δυτικής Ελλάδος, προκειμένου να δρομολογήσουν δράσεις όπως αυτές αναφέρονται στο σχέδιο Σεισμού της Περιφέρειας Δυτικής Ελλάδας.

Νοείται ότι κατά προτεραιότητα εξετάζονται αιτήματα συνδρομής στο έργο διάσωσης και απεγκλωβισμού όπως και η διάνοιξη αποκλεισμένων δρόμων αρμοδιότητας του Δήμου Πατρέων και της Περιφέρειας Δυτικής Ελλάδος για τη διευκόλυνση της κίνησης των οχημάτων των σωστικών συνεργείων προς και από την πληγείσα περιοχή, τις νοσοκομειακές μονάδες, κλπ.

**Οι Διευθυντές σχολικών μονάδων Α/θμιας και Β/θμιας Εκπαίδευσης** (δημοσίων και ιδιωτικών), μετά την εκδήλωση σεισμού και εφόσον οι σχολικές μονάδες βρίσκονται σε λειτουργία, εκκενώνουν άμεσα τα σχολικά κτίρια αρμοδιότητάς τους βάσει του σχεδιασμού τους και σύμφωνα με τις κατευθυντήριες οδηγίες που δίνονται από τον Ο.Α.Σ.Π. και κατευθύνουν τους μαθητές και το προσωπικό προς τους προσδιορισμένους εκ των προτέρων ασφαλείς υπαίθριους χώρους καταφυγής λόγω σεισμού, προκειμένου εν συνεχεία οι μαθητές να παραληφθούν με ασφάλεια από τους γονείς ή τους κηδεμόνες τους.

**Οι υπεύθυνοι λειτουργίας αρχαιολογικών χώρων, μνημείων και μουσείων** μετά την εκδήλωση σεισμού και εφόσον αυτά βρίσκονται σε λειτουργία, εκκενώνουν άμεσα τις κτιριακές εγκαταστάσεις αρμοδιότητάς τους από τους επισκέπτες, βάσει του σχεδιασμού τους και σύμφωνα με τις κατευθυντήριες οδηγίες που δίνονται από το Υπουργείο Πολιτισμού και Αθλητισμού. Σε περιπτώσεις που προκύπτουν θέματα άμεσης προσωρινής φύλαξης των ανωτέρω χώρων και των εκθεμάτων, οι υπεύθυνοι λειτουργίας των χώρων αυτών δύναται να αιτηθούν τη συνδρομή των κατά τόπους αρμόδιων αστυνομικών αρχών.

**Ο Συντονιστής Αποκεντρωμένης Διοίκησης Πελοποννήσου –Δυτικής Ελλάδας-Ιονίου** κινητοποιούν την Δ/ση Πολιτικής Προστασίας προκειμένου να εκτιμήσουν το εύρος των συνεπειών από την εκδήλωση του σεισμού και εφόσον συντρέχουν λόγοι να συμβάλουν με το προσωπικό και τα μέσα της Αποκεντρωμένης Διοίκησης στην αντιμετώπιση εκτάκτων αναγκών και τη διαχείριση των συνεπειών, εφόσον τούτο κριθεί απαραίτητο.

Όταν μετά την εκδήλωση σεισμού εκδοθεί, από το Εθνικό Κέντρο Προειδοποίησης Τσουνάμι, του Γεωδυναμικού Ινστιτούτου του Εθνικού Αστεροσκοπείου Αθηνών, μήνυμα προειδοποίηση για την εκδήλωση τσουνάμι με επίπεδο απειλής «Παράκτιας Απειλής» (Advisory), ή «Κινδύνου Πλημμύρας» (Watch), οι αποδέκτες των μηνυμάτων προειδοποίησης για τσουνάμι, θέτουν τις κατά τόπο αρμόδιες υπηρεσίες τους σε αυξημένη ετοιμότητα για την αντιμετώπιση κινδύνων λόγω πιθανής εκδήλωσης κύματος τσουνάμι και δρομολογούν δράσεις σύμφωνα με τον σχεδιασμό τους. Η διαχείριση των μηνυμάτων προειδοποίησης για τσουνάμι πραγματοποιείται σύμφωνα με τα προβλεπόμενα στο Α689/11-07-2022 έγγραφό μας (Παράρτημα Δ του παρόντος).

Με δεδομένο το γεγονός ότι στην περιοχή της Ανατολικής Μεσογείου, λόγω της θαλάσσιας γεωμορφολογίας αλλά και των μικρών σχετικά αποστάσεων μεταξύ των σημείων γένεσης των τσουνάμι και των ακτών, οι χρόνοι που μεσολαβούν από την γένεση των κυμάτων αυτών μέχρι την άφιξή τους στις ακτές είναι σχετικά μικροί, η κυριότερη δράση είναι η κατά το δυνατό άμεση ενημέρωση των πολιτών που βρίσκονται στην παράκτια ζώνη για την απομάκρυνσή τους και την κατεύθυνσή τους προς περιοχές της ενδοχώρας με μεγαλύτερο υψόμετρο.

Για το σκοπό αυτό και σύμφωνα με τα όσα προβλέπονται στο Α689/11-07-2022 έγγραφό μας (Παράρτημα Δ του παρόντος), η Μονάδα Ευρωπαϊκού Αριθμού έκτακτης Ανάγκης Unit5-112 του Ε.Σ.Κ.Ε.ΔΙ.Κ., σύμφωνα με πάγια εντολή από τον Γενικό Γραμματέα Πολιτικής Προστασίας και σύμφωνα με κατευθυντήριες οδηγίες από την Διεύθυνση Σχεδιασμού Αντιμετώπισης Εκτάκτων Αναγκών (Α1361/26-08-2022 έγγραφό μας), σε κάθε περίπτωση έκδοσης, Μηνυμάτων Προειδοποίησης Τσουνάμι με επίπεδο απειλής «Παράκτιας Απειλής» (Advisory), ή «Κινδύνου Πλημμύρας» (Watch), από το Εθνικό Κέντρο Προειδοποίησης για Τσουνάμι, προβαίνει άμεσα και χωρίς περαιτέρω έγκριση από τον Γενικό Γραμματέα Πολιτικής Προστασίας, στην έκδοση γεωστοχευμένης προειδοποίησης πολιτών, μέσω κωδικοποιημένων

μηνυμάτων του συστήματος Cell Broadcast 112, για τις περιοχές που απεικονίζονται με την αντίστοιχη χρωματική ένδειξη στον σχετικό Χάρτη Πρόγνωσης Κινδύνου Τσουνάμι, που περιλαμβάνεται στα ανωτέρω Μηνύματα Προειδοποίησης Τσουνάμι.

### **6.6.2 Κινητοποίηση φορέων λειτουργίας και συντήρησης δικτύων και υποδομών στην περιοχή που εκδηλώθηκε ο σεισμός**

Μετά την εκδήλωση σεισμού, οι υπεύθυνοι λειτουργίας και συντήρησης τεχνικών έργων και έργων υποδομής (φράγματα, μονάδες παραγωγής ενέργειας, λιμάνια, γέφυρες, σήραγγες, οδικά και σιδηροδρομικά δίκτυα, δίκτυα κοινής ωφέλειας, κτλ.) στην περιοχή που εκδηλώθηκε ο σεισμός προβαίνουν αυτεπάγγελα και βάσει του κανονισμού λειτουργίας και συντήρησης του εκάστοτε φορέα, σε άμεσο έλεγχο των εγκαταστάσεών τους για τη διασφάλιση της ομαλής λειτουργίας τους.

Ειδικότερα:

**Οι φορείς συντήρησης και λειτουργίας δικτύων κοινής ωφέλειας** (ΔΕΔΔΗΕ, ΑΔΜΗΕ, εταιρίες κινητής και σταθερής τηλεφωνίας, ΔΕΥΑΠ, κλπ) κινητοποιούν τις αρμόδιες υπηρεσίες τους για τον άμεσο έλεγχο και την αποκατάσταση βλαβών στο δίκτυο αρμοδιότητάς τους, εφόσον συντρέχουν λόγοι.

Επίσης, συνδράμουν το έργο του Πυροσβεστικού Σώματος στην έρευνα και διάσωση σε αστικό χώρο (προληπτική διακοπή δικτύων για την ασφάλεια του προσωπικού που επιχειρεί στις επιχειρήσεις έρευνας και διάσωσης, κλπ) και εκδίδουν κατά την κρίση τους ανακοινώσεις για την ενημέρωση του κοινού (δελτία τύπου, ανακοινώσεις στα τοπικά ΜΜΕ κ.λπ.).

Σε περιπτώσεις που διαπιστωθούν εκτεταμένες βλάβες λειτουργίας δικτύων κοινής ωφέλειας, θα πρέπει να δοθεί προτεραιότητα στην αποκατάστασή του δικτύου που εξυπηρετεί δημόσια και κοινωφελούς χρήσης κτίρια (νοσοκομεία, υπηρεσίες, κτλ).

**Οι φορείς διοίκησης και εκμετάλλευσης λιμένων** (Οργανισμός Λιμένος Πάτρας, Δήμος Πατρέων) προβαίνουν σε άμεσο έλεγχο των λιμενικών έργων και των πιθανών μεταβολών της μορφολογίας του πυθμένα των λιμένων αρμοδιότητάς τους, σε συνεργασία με τις κατά τόπους λιμενικές αρχές. Δρομολογούν δράσεις αποκατάστασης των λιμενικών έργων και της μορφολογίας του πυθμένα του λιμανιού, όταν αυτό κρίνεται απαραίτητο για την απρόσκοπτη λειτουργία του λιμένα.

**Οι φορείς συντήρησης και λειτουργίας στα ολοκληρωμένα τμήματα αυτοκινητοδρόμων** κινητοποιούν τις αρμόδιες υπηρεσίες τους για τον άμεσο έλεγχο του έργου παραχώρησης και εφόσον συντρέχουν λόγοι δρομολογούν τα κατάλληλα μέτρα για την ασφαλή κυκλοφορία των οχημάτων σε αυτό, σε συνεργασία με τις κατά τόπους αρμόδιες υπηρεσίες της ΕΛ.ΑΣ. και διευκολύνουν κατά προτεραιότητα την κίνηση των οχημάτων των υπηρεσιών έκτακτης ανάγκης (ΕΚΑΒ, ΠΣ, ΕΛ.ΑΣ., κλπ) στο οδικό δίκτυο αρμοδιότητάς τους, προς και από τον τόπο της καταστροφής.

**Στο σιδηροδρομικό δίκτυο της χώρας**, εφόσον συντρέχουν λόγοι, πραγματοποιείται επιθεώρηση του δικτύου και των εγκαταστάσεων και η αντιμετώπιση προβλημάτων στο σιδηροδρομικό δίκτυο της χώρας, πραγματοποιείται σύμφωνα με τον εν ισχύ Γενικό Κανονισμό Κίνησης της εταιρίας ΟΣΕ Α.Ε., ο οποίος αποτελεί Εθνικό Κανόνα Ασφάλειας, καθώς και σύμφωνα με τα όσα προβλέπονται σχετικά στους Εσωτερικούς Κανονισμούς Λειτουργίας των εταιριών ΟΣΕ Α.Ε., HELLENIC TRAIN Α.Ε. (Πρώην ΤΡΑΙΝΟΣΕ Α.Ε.) και Hellenic Train (Πρώην ΤΡΑΙΝΟΣΕ Α.Ε.).

**Ο υπεύθυνος λειτουργίας και συντήρησης φράγματος Αστερίου**, προβαίνουν αυτεπάγγελα και βάσει του κανονισμού λειτουργίας και συντήρησης σε άμεσο έλεγχό τους μετά από σεισμό (έκτακτη επιθεώρηση). Σε περιπτώσεις που διαπιστωθούν προβλήματα στη συμπεριφορά του φράγματος, οι ανωτέρω υπεύθυνοι προχωρούν σε εκτίμηση της κατάστασης και, όταν αυτό απαιτείται, ενημερώνουν άμεσα τις αρμόδιες κατά τόπους υπηρεσίες του Π.Σ. και της ΕΛ.ΑΣ., καθώς και τον Δήμαρχο Πατρέων, τον αρμόδιο Αντιπεριφερειάρχη και τον Περιφερειάρχη.

### **6.6.3 Κινητοποίηση σε κεντρικό επίπεδο**

**Ο Γενικός Γραμματέας Πολιτικής Προστασίας** ενημερώνεται από τον Δήμαρχο Πατρέων, Περιφερειάρχη Δυτικής Ελλάδας, την Μονάδα Εμπλεκομένων Φορέων (Unit3 -COMPRES) του Ε.Σ.Κ.Ε.ΔΙ.Κ., και τον πρόεδρο του Ο.Α.Σ.Π. σχετικά με την εκδήλωση σεισμού και την αρχική εκτίμηση των συνεπειών,

ενημερώνει τον Υπουργό Προστασίας του Πολίτη και συντονίζει εφόσον συντρέχουν λόγοι την κινητοποίηση όλων των εμπλεκόμενων φορέων σε κεντρικό επίπεδο για την αντιμετώπιση εκτάκτων αναγκών και την άμεση/βραχεία διαχείριση των συνεπειών από την εκδήλωσή του.

Η Δ/ση Σχεδιασμού & Αντιμετώπισης Εκτάκτων Αναγκών της ΓΓΠΠ υποστηρίζει άμεσα το έργο του Γενικού Γραμματέα Πολιτικής Προστασίας, καθώς και των οργανικών μονάδων της Περιφέρειας Δυτικής Ελλάδος και του Δήμου Πατρέων ή φορέων της Κεντρικής Διοίκησης που εμπλέκονται στην αντιμετώπιση εκτάκτων αναγκών και την άμεση/βραχεία διαχείριση των συνεπειών από την εκδήλωση σεισμού.

**Ο Γενικός Γραμματέας Υποδομών** βρίσκεται σε συνεχή επικοινωνία με τον Γενικό Γραμματέα Πολιτικής Προστασίας, τον πρόεδρο του Ο.Α.Σ.Π. και τον Γενικό Διευθυντή της ΓΔΑΕΦΚ σχετικά με την εκδήλωση σεισμού και τις συνέπειές του και με εντολή του Υπουργού Υποδομών, εφόσον συντρέχουν λόγοι, συντονίζει την κινητοποίηση των υπηρεσιών της Γενικής Γραμματείας Υποδομών σχετικά με τον άμεσο έλεγχο και την καταγραφή ζημιών σε κτίρια και υποδομές από την εκδήλωση του σεισμού, προκειμένου να προσδιοριστεί η έκταση και το μέγεθος των ζημιών, η καταλληλότητα για χρήση τους, καθώς και η αρχική εκτίμηση του αριθμού των μη κατάλληλων για παραμονή ή διαμονή κτιρίων.

Με βάση την αρχική εκτίμηση των συνεπειών και εφόσον συντρέχουν λόγοι, ο Γενικός Γραμματέας Πολιτικής Προστασίας και ο Γενικός Γραμματέας Υποδομών, με εντολή των πολιτικά προϊσταμένων τους μεταβαίνουν άμεσα στην πληγείσα περιοχή με σκοπό τον καλύτερο συντονισμό όλων των υπηρεσιών και φορέων και τη δρομολόγηση δράσεων για την αντιμετώπιση εκτάκτων αναγκών και την άμεση/βραχεία διαχείριση των συνεπειών. Στο ανωτέρω κυβερνητικό κλιμάκιο δύναται να μετέχουν και άλλοι Γενικοί Γραμματείς όταν ανακύπτουν άμεσα θέματα συντονισμού αρμοδιότητάς τους. Οι ανωτέρω Γενικοί Γραμματείς υποστηρίζουν το έργο των οικείων Υπουργών, όταν αυτοί μεταβαίνουν στην πληγείσα περιοχή.

Εν συνεχεία, το ανωτέρω κυβερνητικό κλιμάκιο συνεργάζεται με τα αρμόδια κατά τόπους Αποκεντρωμένα Όργανα Πολιτικής Προστασίας (Περιφερειάρχη Δυτικής Ελλάδος, Αντιπεριφερειάρχη Αχαΐας, Δήμαρχο Πατρέων) προκειμένου να εξασφαλιστεί ο συντονισμός και η διαλειτουργικότητα μεταξύ των φορέων της κεντρικής διοίκησης και των φορέων που εμπλέκονται σε περιφερειακό και τοπικό επίπεδο σε δράσεις αντιμετώπισης εκτάκτων αναγκών και άμεσης/βραχείας διαχείρισης των συνεπειών.

Στον ανωτέρω συντονισμό μεταξύ των φορέων της κεντρικής διοίκησης και των φορέων που εμπλέκονται σε περιφερειακό και τοπικό επίπεδο, κεντρικό ρόλο έχουν τα **Κέντρα Επιχειρήσεων των εμπλεκόμενων φορέων σε κεντρικό επίπεδο (ΕΣΚΕΔΙΚ/ΑΠΣ, ΕΛ.ΑΣ./ΕΣΚΕΔΙΚ, ΓΕΕΘΑ/ΕΘΚΕΠΙΧ, ΚΕΠΥ/ΕΚΑΒ, κλπ)**, τα οποία λειτουργούν σε 24-ωρη βάση και αποτελούν τον σύνδεσμο μεταξύ των κατά τόπους επιχειρησιακά εμπλεκόμενων υπηρεσιών τους και της φυσικής και πολιτικής τους ηγεσίας του φορέα τους. Τα ανωτέρω Κέντρα Επιχειρήσεων παρακολουθούν την εφαρμογή δράσεων από τις κατά τόπους επιχειρησιακά εμπλεκόμενες υπηρεσίες τους, ενημερώνουν άμεσα την φυσική και πολιτική τους ηγεσία και με εντολή τους δρομολογούν και συντονίζουν την κινητοποίηση των υπηρεσιών του φορέα τους.

**Ειδικότερα, η Μονάδα Εμπλεκόμενων Φορέων (Unit3 -COMPRES) του Ε.Σ.Κ.Ε.ΔΙ.Κ.** βρίσκεται σε επικοινωνία με τα λοιπά Κέντρα Επιχειρήσεων των εμπλεκόμενων φορέων σε κεντρικό επίπεδο, καθώς και με το Αυτοτελές Τμήμα Πολιτικής Προστασίας Δήμου Πατρέων και την Δνση Πολιτικής Προστασίας Περιφέρειας Δυτικής Ελλάδος στις περιοχές που επλήγησαν από το καταστροφικό φαινόμενο και υποστηρίζει το έργο του Δημάρχου Πατρέων, του Περιφερειάρχη Δυτικής Ελλάδας και των Αρμόδιων Αντιπεριφερειάρχων, που ενεργούν σύμφωνα με τις οδηγίες και τις κατευθύνσεις που τους παρέχει ο Περιφερειάρχης Δυτικής Ελλάδος, για την αντιμετώπιση εκτάκτων αναγκών και την άμεση/βραχεία διαχείριση των συνεπειών από την εκδήλωση σεισμών, με τη διάθεση μέσων από άλλους φορείς ή υπηρεσίες σε κεντρικό επίπεδο κατόπιν σχετικού αιτήματος.

**Ειδικότερα, το ΕΚΑΒ** μετά την εκδήλωση σεισμού έχει την ευθύνη για τον γενικότερο συντονισμό των φορέων που έχουν την ευθύνη για την υλοποίηση δράσεων σχετικών με την αντιμετώπιση εκτάκτων καταστάσεων που αφορούν στην δημόσια υγεία. Παρακολουθεί την εφαρμογή δράσεων του Τομέα Υγείας, κινητοποιεί το Ειδικό Τμήμα Ιατρικής Καταστροφών (ΕΤΙΚ) του ΕΚΑΒ εφόσον συντρέχουν λόγοι, και συντονίζει τις υγειονομικές μονάδες για την υποδοχή τραυματιών/ασθενών, την κάλυψη αυξημένων αναγκών σε φαρμακευτικό υλικό, την ψυχοκοινωνική υποστήριξη στις πληγείσες περιοχές από κλιμάκια του Εθνικού Κέντρου Κοινωνικής Αλληλεγγύης (ΕΚΚΑ), την επιδημιολογική επιτήρηση από κλιμάκια του ΕΟΔΥ,



θέματα Δημόσιας Υγείας (Υδατος, Υγιεινής χώρου φύλαξης τροφίμων) κλπ. (Ν.3370/05, ΦΕΚ 176/Α'/2005 – Ν. 3527/07, ΦΕΚ 25/Α'/2007).

**Ο Προϊστάμενος της Γενικής Διεύθυνσης Αποκατάστασης Επιπτώσεων Φυσικών Καταστροφών (Γ.Δ.Α.Ε.Φ.Κ.)** ενημερώνεται με μήνυμα που εκδίδεται από το Γεωδυναμικό Ινστιτούτο του ΕΑΑ σχετικά με την εκδήλωση σεισμού, επικοινωνεί με τους αρμόδιους συνδέσμους και τα αστυνομικά τμήματα και τους Περιφερειάρχη Δυτικής Ελλάδος, Αντιπεριφερειάρχη Αχαΐας, Δήμαρχο Πατρέων, για την αρχική εκτίμηση των συνεπειών και κινητοποιεί το δυναμικό της Γενικής Διεύθυνσης σε περίπτωση που υπάρχουν αναφορές για βλάβες σε κτήρια. Με εντολή του Υπουργού Κλιματικής Κρίσης & Πολιτικής Προστασίας Διεύθυνσης Αποκατάστασης Επιπτώσεων Φυσικών Καταστροφών (Γ.Δ.Α.Ε.Φ.Κ.) και της Γενικής Γραμματείας Υποδομών (Γ.Γ.Υ.), εφαρμόζεται το επιχειρησιακό σχέδιο αντιμετώπισης εκτάκτων αναγκών λόγω σεισμού, με αποστολή στην πληγείσα περιοχή κλιμακίων της Γενικής Διεύθυνσης Αποκατάστασης Επιπτώσεων Φυσικών Καταστροφών (Γ.Δ.Α.Ε.Φ.Κ.) και της Γενικής Γραμματείας Υποδομών (Γ.Γ.Υ.), για έλεγχο και καταγραφή ζημιών σε κτίρια και υποδομές από την εκδήλωση του σεισμού, προκειμένου να ελεγχθεί η καταλληλότητα για χρήση των κτιρίων (κατοικιών, δημόσιων κτιρίων πλην αυτών αρμοδιότητας της ΚτΥπ ΑΕ, κτιρίων κρίσιμων λειτουργιών), καθώς και των κρίσιμων υποδομών.

**Ο Ο.Α.Σ.Π.**, μετά την επίσημη ανακοίνωση του σεισμού και την πρώτη εκτίμηση των συνεπειών και εφόσον συντρέχουν λόγοι δύναται να αποστείλει:

- Κλιμάκια Άμεσης Απόκρισης (ΚΑΑ) στην πληγείσα περιοχή για επιτόπιες παρατηρήσεις σχετικά με τις επιπτώσεις του σεισμού και την άμεση ενημέρωση της πολιτικής ηγεσίας του Υπουργείου Υποδομών & Μεταφορών, και Κλιματικής Κρίσης & Πολιτικής Προστασίας.
- Ειδικά Επιστημονικά Κλιμάκια, τα οποία έχουν ως έργο την παρακολούθηση της σεισμικότητας με εγκατάσταση οργάνων (σειсмоγράφων ή/και επιταχυνσιογράφων) στην πλειόσειστη περιοχή, με σκοπό την πύκνωση υφιστάμενου δικτύου για την καλύτερη καταγραφή, παρακολούθηση και μελέτη της μετασεισμικής ακολουθίας.
- κλιμάκια για την ενημέρωση των τοπικών φορέων, του πληθυσμού και συγκεκριμένων ομάδων στόχων σε θέματα που αφορούν τη διαχείριση της σεισμικής έκτακτης ανάγκης.

**Ο Πρόεδρος του ΔΣ του ΟΑΣΠ και Πρόεδρος της Μόνιμης Ειδικής Επιστημονικής Επιτροπής Εκτίμησης Σεισμικού Κινδύνου και Μείωσης της Σεισμικής Διακινδύνευσης** δύναται να τη συγκαλέσει, προκειμένου να αξιολογήσει τα υφιστάμενα δεδομένα για τον προσδιορισμό της εξέλιξης της σεισμικής δράσης και να προτείνει προς την Πολιτεία τη λήψη των ενδεικνυόμενων μέτρων και ενεργειών.

**Το Υπουργείο Εξωτερικών** μετά την εκδήλωση σεισμού κινητοποιεί την **Μονάδα Διαχείρισης Κρίσεων** σε περιπτώσεις που μεταξύ των πληγέντων λόγω του σεισμού υπάρχουν αλλοδαποί πολίτες, προκειμένου να ενημερωθούν οι Πρεσβείες των αλλοδαπών πολιτών. Το ΥΠΕΞ ενημερώνεται σχετικά μέσω της Μονάδας Εμπλεκόμενων Φορέων (Unit3 -COMPRES) του Ε.Σ.Κ.Ε.ΔΙ.Κ., ή απευθείας με το ΕΚΑΒ, το οποίο συνεργάζεται με την προανακριτική αρχή (Π.Σ., ΕΛ.ΑΣ.).

Στις περιπτώσεις που από την εξέλιξη του καταστροφικού φαινομένου υπάρχουν θανόντες αλλοδαποί πολίτες, το ΥΠΕΞ ενημερώνεται σχετικά, σύμφωνα με τις διαδικασίες που περιγράφονται στην 3η Έκδοση Ειδικού Σχεδίου Διαχείρισης Ανθρώπινων Απωλειών (υπ. αρ. 9052/18-12-2019 έγγραφο της Γ.Γ.Π.Π με ΑΔΑ: 6ΓΓ046ΜΤΛΒ-ΟΞΕ), ανεξάρτητα αν αυτό έχει ενεργοποιηθεί ή όχι.

Συμπληρωματικά προς τα ανωτέρω κρίνεται σκόπιμο να αναφερθεί ότι η ταυτοποίηση τραυματιών και θανόντων αλλοδαπών πολιτών λόγω σεισμών, αποτελεί αρμοδιότητα της προανακριτικής αρχής (Π.Σ., ΕΛ.ΑΣ.) σε συνεργασία με τις Ιατροδικαστικές Υπηρεσίες. Η ενημέρωση για την κατάσταση της υγείας των τραυματιών, καθώς και ο αριθμός και οι ιατρικές μονάδες στις οποίες νοσηλεύονται, αποτελούν ευθύνη του ΕΚΑΒ, συμπεριλαμβανομένων των αλλοδαπών πολιτών.

## 6.7 Επιχειρήσεις Έρευνας, Διάσωσης

Οι επιχειρήσεις έρευνας και διάσωσης δρομολογούνται άμεσα μόλις οι σχετικές πληροφορίες που αφορούν πιθανούς εγκλωβισμούς ατόμων λόγω καταστροφών (μερικές ή ολικές καταρρεύσεις κτιρίων, πυρκαγιές στον αστικό χώρο, κατολισθητικά φαινόμενα, κλπ) διαβιβαστούν στις κατά τόπους αρμόδιες

Πυροσβεστικές Υπηρεσίες. Κατά προτεραιότητα, αποτελεί υποχρέωση όλων των υπηρεσιών ή φορέων, οι οποίοι λαμβάνουν πρωτογενείς πληροφορίες σχετικές με καταρρεύσεις κτιρίων και εγκλωβισμούς ατόμων να ενημερώνουν άμεσα την αρμόδια κατά τόπους Υπηρεσία του Πυροσβεστικού Σώματος, το οποίο είναι θεσμικά αρμόδιο για έρευνα και διάσωση στο χερσαίο χώρο (άρθρο 74 & 75 Ν.4662/2020).

Ο επικεφαλής της κατά τόπου αρμόδιας Πυροσβεστικής Υπηρεσίας αξιολογεί τις σχετικές με έρευνα και διάσωση πληροφορίες και κινητοποιεί τους διαθέσιμους πόρους του για την άμεση μετάβασή τους στα σημεία των συμβάντων. Σύμφωνα με τις πληροφορίες που λαμβάνει από τα σημεία των συμβάντων προβαίνει σε ιεράρχηση των συμβάντων και ενίσχυση των δυνάμεων, αν τούτο απαιτείται.

Οι Πυροσβεστικές δυνάμεις, ανάλογα με την έκταση και την εξέλιξη της καταστροφής, ενισχύονται σε προσωπικό και μέσα, σύμφωνα με τον Κανονισμό Εσωτερικής Υπηρεσίας Πυροσβεστικού Σώματος (ΠΔ 210/1992, ΦΕΚ 99/Α'/1992). Αν η κατάσταση το απαιτεί κινητοποιείται η ΕΜΑΚ (ΠΔ 96/1987, ΦΕΚ 58/Α'/1987 – ΠΔ 329/1993, ΦΕΚ 140/Α'/1993 - Έγγραφο Αρχηγείου ΠΣ ΑΠ 23964 Φ.159 ΠΣΕΑ 9/7/2004).

Η περιμετρική απομόνωση της πληγείσας περιοχής και κυρίως των κτιρίων που έχουν καταρρεύσει για την ευχερή και άμεση επέμβαση των συνεργείων διάσωσης, όπως επίσης η λήψη μέτρων τροχαίας κίνησης μέσα στην ζώνη της πληγείσας περιοχής για τη διευκόλυνση της κίνησης των οχημάτων των συνεργείων βοήθειας αποτελεί αρμοδιότητα των υπηρεσιών της ΕΛ.ΑΣ (Έγγραφο ΕΛΑΣ 5301/4/16-ζ' 21/5/2004).

Η παροχή προνοσοκομειακής περίθαλψης και μεταφορά τραυματιών λόγω του σεισμού σε υγειονομικά κέντρα είναι αρμοδιότητα του ΕΚΑΒ (Ν. 1579/85, ΦΕΚ 217/Α'/1985). Το παράρτημα του ΕΚΑΒ, που στα όρια ευθύνης της περιφέρειάς του έχουν δημιουργηθεί έκτακτες ανάγκες λόγω του σεισμού, συνεργάζεται με τις μονάδες παροχής υπηρεσιών υγείας των νομών της περιφέρειάς του (Νοσοκομεία, Κέντρα Υγείας, Ιατρεία κ.λπ.) και είναι αποκλειστικά αρμόδιο να συντονίζει τη δράση και την κίνηση όλων των ασθενοφόρων αυτοκινήτων, των ειδικών κινητών μονάδων παροχής υπηρεσιών υγείας και των άλλων μέσων μεταφοράς και διακίνησης αρρώστων και εκτάκτων περιστατικών γενικά. Διακινεί και διακομίζει στα νοσοκομεία εφημερίας και τις άλλες μονάδες παροχής περίθαλψης της περιφέρειάς του, κάθε εκτάκτου περιστατικού καθώς και σε Νοσοκομεία άλλων περιφερειών, όταν τα νοσοκομεία της περιφέρειάς του δεν καλύπτουν τη συγκεκριμένη ανάγκη. Η διακομιδή εκτάκτων περιστατικών από μία περιφέρεια σε άλλη γίνεται ύστερα από συνεννόηση των αρμοδίων υπηρεσιών των δύο αντιστοίχων ΕΚΑΒ και σε περίπτωση ανάγκης παρεμβαίνει συντονιστικά η αρμόδια Κεντρική Υπηρεσία του ΕΚΑΒ.

Ο Πρόεδρος του ΕΚΑΒ μετά την ενημέρωσή του από τα κατά τόπους παραρτήματα του ΕΚΑΒ δύναται να ενεργοποιήσει την Ομάδα Διαχείρισης Κρίσεων (Ο.Δι.Κ.) του ΕΚΑΒ και να αποστείλει το Ειδικό Τμήμα Ιατρικής Καταστροφών (ΕΤΙΚ) στην πληγείσα περιοχή, αν τούτα απαιτούνται.

Το έργο της μεταφοράς τραυματιών προς τις νοσηλευτικές μονάδες δύναται να υποστηρίξουν, όπου αυτό απαιτείται, και οι κατά τόπους αστυνομικές αρχές σε συνεργασία με το τοπικό παράρτημα του ΕΚΑΒ.

Στις επιχειρήσεις έρευνας και διάσωσης επικεφαλής των επιχειρήσεων τίθεται αξιωματικός του ΠΣ, ο οποίος αξιολογώντας την κατάσταση από τον τόπο της καταστροφής δύναται να αιτηθεί τη συνδρομή και άλλων φορέων και υπηρεσιών για τη διευκόλυνση του έργου του. Ειδικότερα, ο εκάστοτε Επικεφαλής Αξιωματικός του Πυροσβεστικού Σώματος δύναται να αιτηθεί από:

- τις αρμόδιες υπηρεσίες Δήμου Πατρέων – Περιφέρειας Δυτικής Ελλάδας για την διάνοιξη αποκλεισμένων δρόμων αρμοδιότητάς τους προς τα σημεία επεμβάσεων ή τη διάθεση μηχανημάτων έργου για την άρση εμποδίων, κλπ.,
- τον επικεφαλής της κατά τόπου αρμόδιας Αστυνομικής Αρχής την περιμετρική απομόνωση της περιοχής των επιχειρήσεων, τη λήψη μέτρων τροχαίας κίνησης για τη διευκόλυνση της κίνησης των οχημάτων παροχής βοήθειας προς και από την περιοχή των επιχειρήσεων και την άμεση μεταφορά τραυματισμένων σε νοσοκομεία σε περίπτωση που δεν επαρκούν τα διαθέσιμα μέσα του ΕΚΑΒ,
- τους αρμόδιους για τη λειτουργία δικτύων ηλεκτροδότησης (ΔΕΔΔΗΕ, ΑΔΜΗΕ) να συνδράμουν το έργο του Πυροσβεστικού Σώματος στην έρευνα και διάσωση σε αστικό χώρο (προληπτική διακοπή δικτύων για την ασφάλεια του προσωπικού που επιχειρεί στις επιχειρήσεις έρευνας και διάσωσης, κλπ)

- τη διάθεση κατάλληλου προσωπικού της ΓΔΑΕΦΚ για την εκτίμηση της στατικότητας του ερειπίου και για τεχνικές κατευθύνσεις κατά τις επιχειρήσεις έρευνας - διάσωσης σε αστικό περιβάλλον, μετά από σεισμό,
- το τοπικό παράρτημα του ΕΚΑΒ ή το Ειδικό Τμήμα Ιατρικής Καταστροφών (ΕΤΙΚ) του ΕΚΑΒ για την προνοσοκομειακή περίθαλψη και διαμετακομιδή των τραυματιών σε υγειονομικά κέντρα.

Τα ανωτέρω αιτήματα προς συνδρομή του έργου του Πυροσβεστικού Σώματος, οφείλουν να τα εξετάζουν κατά προτεραιότητα οι αρμόδιοι φορείς.

Νοείται ότι τα διασωθέντα από το Π.Σ. άτομα, ανεξαρτήτως της κατάστασης της υγείας τους, παραδίδονται άμεσα στο ΕΚΑΒ, καταγράφονται και διακομίζονται από αυτό σε νοσοκομεία εφημερίας ή τις άλλες μονάδες παροχής περίθαλψης για περαιτέρω έλεγχο της υγείας τους ή και νοσηλεία τους.

Τέλος επιχειρήσεις έρευνας και διάσωσης στην χωρική αρμοδιότητα του Λιμενικού Σώματος - Ελληνικής Ακτοφυλακής (θαλάσσιος χώρος, αιγιαλός και παραλία) αναλαμβάνονται και συντονίζονται από τις εκάστοτε αρμόδιες αρχές του ΛΣ-ΕΛΑΚΤ.

## 6.8 Άμεση παροχή βοήθειας και υποστήριξη των πληγέντων

Η παροχή βοήθειας και υποστήριξη των πληγέντων τα πρώτα 24-ωρα μετά την εκδήλωσή του σεισμού είναι δράσεις πολιτικής προστασίας με βαρύνουσα σημασία και δρομολογούνται αρχικά σε τοπικό επίπεδο από τον Δήμαρχο Πατρέων, Περιφερειάρχη/Αντιπεριφερειάρχες Δυτικής Ελλάδας, στο πλαίσιο του θεσμικού τους ρόλου ως Αποκεντρωμένα Όργανα Πολιτικής Προστασίας, δια των αρμοδίων υπηρεσιών τους και εν συνεχεία υποστηρίζονται άμεσα από φορείς της κεντρικής διοίκησης, με βάση το μέγεθος των συνεπειών που προκλήθηκαν από την εκδήλωση του καταστροφικού φαινομένου. Οι δράσεις αυτές κατά κύριο λόγο απαιτούν τη συνέργεια και τη συνεργασία των υπηρεσιών του Δήμου και της Περιφέρειας, βάσει των λειτουργικών και οικονομικών μέσων που διαθέτουν.

Οι ανωτέρω δράσεις άμεσης παροχής βοήθειας και υποστήριξης των πληγέντων συνδέονται πρωτίστως με την κάλυψη των στοιχειωδών αναγκών των πολιτών που έχουν συγκεντρωθεί στους χώρους καταφυγής, καθώς και με την εξασφάλιση άμεσης προσωρινής διαμονής σε ασφαλή χώρο των πολιτών που η κατοικία τους έχει καταρρεύσει ή έχει υποστεί βλάβες και η παραμονή τους σε αυτές θεωρείται αδύνατη, καθώς και με την μεταφορά και κάλυψη των στοιχειωδών αναγκών των πολιτών που έχουν προσωρινά απομακρυνθεί από περιοχή που τεκμηριωμένα εκτιμάται ότι απειλείται από εξελισσόμενη ή επικείμενη καταστροφή, για την προστασία της ζωής και της υγείας τους, στα πλαίσια εφαρμογής των άρθρων 27 και 29 παρ. 4, περ στ' του Ν.4662/2020.

### 6.8.1 Χώροι καταφυγής πληθυσμού

Αμέσως μετά την εκδήλωση ενός ισχυρού σεισμού και ειδικά σε περιοχές όπου αυτός έγινε έντονα αισθητός, οι πολίτες κατά κανόνα εγκαταλείπουν τους στεγασμένους χώρους στους οποίους βρίσκονται για να καταφύγουν σε ασφαλείς, κατά την κρίση τους, υπαίθριους χώρους.

Ο Δήμαρχος Πατρέων, σε συνεργασία με τις κατά τόπους αρμόδιες υπηρεσίες της ΕΛ.ΑΣ συλλέγουν πληροφορίες σχετικά με τον αριθμό των συγκεντρωμένων πολιτών που έχουν καταφύγει σε υπαίθριους χώρους. Στη συνέχεια, λαμβάνοντας υπόψη την επικρατούσα κατάσταση στην περιοχή ευθύνης τους (επιπτώσεις σε κτίρια, έντονη μετασεισμική δραστηριότητα, καιρικές συνθήκες, κλπ.) προχωρούν σε πρώτη εκτίμηση του χρόνου παραμονής των πολιτών που έχουν συγκεντρωθεί στους χώρους αυτούς.

Στην περίπτωση που αναμένεται πολύωρη παραμονή των πολιτών στους ανωτέρω χώρους, ο Δήμαρχος Πατρέων, συνεκτιμώντας και τις λοιπές επιχειρησιακές τους ανάγκες που συνδέονται με την αντιμετώπιση εκτάκτων αναγκών λόγω σεισμού, δύνανται να δρομολογήσουν δράσεις για την κάλυψη των στοιχειωδών αναγκών των πολιτών που παραμένουν σε αυτούς. Προς τούτο κινητοποιούν τις αρμόδιες υπηρεσίες του Δήμου για την ακριβέστερη εκτίμηση του αριθμού των συγκεντρωμένων πολιτών στους υπαίθριους χώρους, με στόχο την κατά περίπτωση διάθεση πόσιμου ύδατος, σε επιλεγμένα σημεία που καθορίζονται από τις αρμόδιες υπηρεσίες Δήμου Πατρέων. Εν συνεχεία και εφόσον συντρέχουν λόγοι, που οφείλονται στην πολύωρη παραμονή, εξετάζεται η εγκατάσταση χημικών τουαλετών, καθώς και η δυνατότητα παροχής πρόχειρου γεύματος.

### 6.8.2 Οργάνωση, λειτουργία και διοικητική μέριμνα χώρων άμεσης στέγασης πληγέντων

Παράλληλα με τις ανωτέρω δράσεις, που σκοπό έχουν τη κάλυψη των στοιχειωδών αναγκών των πολιτών που έχουν συγκεντρωθεί και παραμένουν σε υπαίθριους χώρους, ο Δήμος Πατρέων συλλέγει πληροφορίες που αφορούν τον αριθμό των κατοικιών, που έχουν καταρρεύσει ή έχουν υποστεί βλάβες και η παραμονή σε αυτές θεωρείται αδύνατη. Η ενέργεια αυτή κρίνεται απαραίτητη προκειμένου να εκτιμηθεί ο αριθμός των πολιτών για τους οποίους θα πρέπει να εξασφαλιστεί άμεση προσωρινή διαμονή σε ασφαλή χώρο.

Ο Δήμαρχος Πατρέων, με βάση τις ανωτέρω πληροφορίες εξετάζει κατά προτεραιότητα την δυνατότητα άμεσης προσωρινής διαμονής των πολιτών που έχουν πληγεί από σεισμό σε ασφαλείς στεγασμένους χώρους (τουριστικά καταλύματα, κλειστές αθλητικές εγκαταστάσεις, κλπ), καθώς και την μεταφορά τους στους χώρους αυτούς, εφόσον απαιτηθεί.

Την δράση αυτή του Δήμου Πατρέων για την υποστήριξη των πολιτών που περιέρχονται σε κατάσταση ανάγκης εξ αιτίας της εκδήλωσης σεισμών, όταν συντρέχει λόγος, για την κάλυψη των πρώτων αναγκών (διαμονή – διατροφή) κατά τα πρώτα 24ωρα, δύναται να υποστηρίξει άμεσα και ο Γενικός Γραμματέας Πολιτικής Προστασίας από τις διαθέσιμες πιστώσεις της ΓΓΠΠ.

Σε περίπτωση που εκτιμάται από τον Δήμαρχο Πατρέων ότι δεν είναι δυνατό να εξασφαλιστεί η άμεση προσωρινή διαμονή σε ασφαλείς στεγασμένους χώρους, ή δεν επαρκούν για το σύνολο πολιτών που χρήζουν άμεσης προσωρινής διαμονής, ενημερώνει άμεσα τον Περιφερειάρχη Δυτικής Ελλάδας και τον αρμόδιο Αντιπεριφερειάρχη Αχαΐας, προκειμένου να αναζητηθούν εναλλακτικές λύσεις άμεσης προσωρινής διαμονής (ναύλωση πλωτών μέσων, κλπ),

Ο Περιφερειάρχης Δυτικής Ελλάδος μετά την σχετική ενημέρωση από τον Δήμαρχο Πατρέων προχωρά σε αναζήτηση εναλλακτικών λύσεων άμεσης προσωρινής διαμονής (ναύλωση πλωτών μέσων, κλπ) σε συνεργασία με τον Γενικό Γραμματέα Πολιτικής Προστασίας, προκειμένου να υποστηριχτούν οι δράσεις αυτές σε κεντρικό επίπεδο αν τούτο κρίνεται απαραίτητο.

Στις περιπτώσεις που και οι ανωτέρω εναλλακτικές λύσεις δεν είναι ικανές να εξασφαλίσουν την άμεση προσωρινή διαμονή για το σύνολο πολιτών που χρήζουν άμεσης προσωρινής διαμονής, και αφού εξαντληθούν όλες οι δυνατές εναλλακτικές λύσεις σε συνεννόηση με την κεντρική διοίκηση, ο Περιφερειάρχης Δυτικής Ελλάδος δύναται να αιτηθεί τη διάθεση σκηνικού υλικού για την κάλυψη της άμεσης προσωρινής διαμονής των πληγέντων.

Η διάθεση σκηνικού υλικού για την κάλυψη της άμεσης προσωρινής διαμονής των πληγέντων, όπως έχει ήδη αναφερθεί (παρ. 4.12 του παρόντος, Β.Δ. 972/1966 - ΦΕΚ 265/Α/1966), αποτελεί αρμοδιότητα Υπουργείου Εργασίας & Κοινωνικών Υποθέσεων.

Δεδομένης της παλαιότητας, της ποσότητας και του είδους του ανωτέρω σκηνικού υλικού, όπως αυτό έχει διαπιστωθεί κατόπιν σχετικής αλληλογραφίας της ΓΓΠΠ με την Δ/ση Προμηθειών και Μέριμνας Υπουργείου Εργασίας & Κοινωνικών Υποθέσεων<sup>14</sup>, η Γενική Γραμματεία Πολιτικής Προστασίας για την υποστήριξη της δράσης της άμεσης προσωρινής διαμονής των πληγέντων, στο πλαίσιο των αρμοδιοτήτων της για την προστασία της ζωής και της υγείας των πολιτών, έχει προβεί στην προμήθεια σύγχρονου σκηνικού υλικού, καθώς και υλικών οργάνωσης των χώρων καταυλισμού (ράντζα εκστρατείας, υπνόσακους).

Στο πλαίσιο αυτό, τα αιτήματα του Περιφερειάρχη Δυτικής Ελλάδος δύναται να απευθύνονται:

Α) προς τον Γενικό Γραμματέα Πολιτικής Προστασίας, μέσω της Μονάδας Εμπλεκόμενων Φορέων (Unit3 - COMPRES) του Ε.Σ.Κ.Ε.ΔΙ.Κ., προκειμένου για την διάθεση σκηνικού υλικού καθώς και υλικών οργάνωσης των χώρων καταυλισμού (ράντζα εκστρατείας, υπνόσακους) που διαθέτει η ΓΓΠΠ. Με εντολή του Γενικού Γραμματέα Πολιτικής Προστασίας εγκρίνεται η διάθεση και διακίνηση του ανωτέρω υλικού.

Β) προς το Υπουργείο Εργασίας & Κοινωνικών Υποθέσεων, προκειμένου για την διάθεση σκηνικού υλικού καθώς και υλικών οργάνωσης των χώρων καταυλισμού (ράντζα εκστρατείας, υπνόσακους) που διαθέτει. Ειδικότερα:

- Εφόσον διατίθεται αποθηκευτικό κέντρο με υλικό του Υπουργείου Εργασίας & Κοινωνικών Υποθέσεων εντός της εδαφικής τους επικράτειας, αιτούνται την διάθεση του απαιτούμενου σκηνικού υλικού και κινητοποιούν τις αρμόδιες υπηρεσίες της Περιφέρειας Δυτικής Ελλάδος, οι οποίες είναι υπεύθυνες για την

διαχείριση υλικών οργάνωσης των χώρων καταυλισμού (σκηνές, κουβέρτες, κλπ), με σκοπό να εξασφαλίσουν τα αναγκαία υλικά και μέσα για την οργάνωση και την λειτουργία τους.

- Στην περίπτωση που δεν διατίθεται αποθηκευτικό κέντρο με υλικό του Υπουργείου Εργασίας & Κοινωνικών Υποθέσεων εντός της εδαφική επικράτεια της Περιφέρειας Δυτικής Ελλάδος ή στην περίπτωση που το διαθέσιμο σκηνικό υλικό στο αποθηκευτικό κέντρο της Περιφέρειας δεν επαρκεί, ο Περιφερειάρχης Δυτικής Ελλάδος δύναται να αιτείται την διάθεση επιπλέον υλικού που βρίσκεται αποθηκευμένο στην Κεντρική Αποθήκη Υλικού (Κ.Α.Υ.) του Υπουργείου Υγείας, από το Υπουργείο Εργασίας & Κοινωνικών Υποθέσεων.
- Η προβλεπόμενη εγκριτική απόφαση για τη διάθεση και διακίνηση του ανωτέρω σκηνικού υλικού, είτε από τα περιφερειακά αποθηκευτικά κέντρα, είτε από την Κεντρική Αποθήκη Υλικού (Κ.Α.Υ.) του Υπουργείου Υγείας, εκδίδεται από το Υπουργείο Εργασίας & Κοινωνικών Υποθέσεων (ΑΠ Δ28/ΓΠ25803/1457/27-3-2013 Έγγραφο του Υπουργείου Εργασίας, Κοινωνικής Ασφάλισης και Κοινωνικής Αλληλεγγύης / Γεν Δ/ση Πρόνοιας).

Η Δ/ση Πολιτικής Προστασίας της Περιφέρειας Δυτικής Ελλάδος, αν τούτο απαιτηθεί, συντονίζει το έργο της διάθεσης των υλικών αυτών και την οργάνωση του καταυλισμού.

Η προβλεπόμενη εγκριτική Απόφαση για τη διακίνηση του ανωτέρω σκηνικού υλικού από τις αρμόδιες υπηρεσίες των Περιφερειών εκδίδεται από το Υπουργείο Εργασίας & Κοινωνικών Υποθέσεων (ΑΠ Δ28/ΓΠ25803/1457/27-3-2013 Έγγραφο του Υπουργείου Εργασίας, Κοινωνικής Ασφάλισης και Κοινωνικής Αλληλεγγύης / Γεν Δ/ση Πρόνοιας).

Νοείται ότι για τους πιθανούς χώρους καταυλισμού που έχουν προσδιοριστεί από την Περιφέρεια Δυτικής Ελλάδος σε συνεργασία με τον Δήμο Πατρέων πριν την εκδήλωση σεισμού στο στάδιο των προπαρασκευαστικών ενεργειών και έχουν ενταχθεί στο σχεδιασμό τους, θα πρέπει να επαναξιολογηθεί η καταλληλότητά τους μετά την εκδήλωση του σεισμού, καθώς και η εξασφάλιση εγκαταστάσεων υγιεινής, παροχής πόσιμου νερού, κλπ., με βάση τον αριθμό των πολιτών που εκτιμάται να παραμείνουν προσωρινά σε αυτούς.

Σημειώνεται ότι για την οργάνωση των καταυλισμών (εγκατάσταση σκηνών, κλπ) ο Περιφερειάρχης Δυτικής Ελλάδος ή οι αρμόδιοι Αντιπεριφερειάρχες μπορούν να αιτηθούν του Πυροσβεστικού Σώματος ή Ενόπλων Δυνάμεων μέσω της Μονάδας Εμπλεκομένων Φορέων (Unit3 -COMPRES) του Ε.Σ.Κ.Ε.ΔΙ.Κ. ή Εθελοντικών Οργανώσεων Πολιτικής Προστασίας που δραστηριοποιούνται στην περιοχή και διαθέτουν ανάλογη εμπειρία.

Σε περιπτώσεις που το διαθέσιμο σκηνικό υλικό δεν επαρκεί, δύνανται να αιτηθούν άμεσα επιπλέον σκηνικό υλικό από το Υπουργείο Εργασίας & Κοινωνικών Υποθέσεων ή μέσω της Μονάδας Εμπλεκομένων Φορέων (Unit3 -COMPRES) του Ε.Σ.Κ.Ε.ΔΙ.Κ. (ΑΠ Δ28/ΓΠ25803/1457/27-3-2013 Έγγραφο του Υπουργείου Εργασίας Κοινωνικής Ασφάλισης και Πρόνοιας / Γεν Δ/ση Πρόνοιας).

Η οργάνωση και λειτουργία των ανωτέρω καταυλισμών αποδίδεται κατά κύριο λόγο στην Περιφέρεια Δυτικής Ελλάδος με βάση τις αυξημένες δυνατότητες σε οικονομικούς πόρους, προσωπικό και μέσα που κατά κανόνα διαθέτουν σε σχέση με τον Δήμο Πατρέων, ειδικά δε όταν πρόκειται για την φιλοξενία μεγάλου αριθμού πληγέντων ή/και πληγέντων από δύο ή περισσότερους Δήμους.

Το ανωτέρω δεν αποκλείει τις δυνατότητες και τα πλεονεκτήματα που μπορεί να διαθέτει ο Δήμος Πατρέων στην οργάνωση και λειτουργία χώρων καταυλισμού, σε συνεργασία και με την υποστήριξη της Περιφέρειας Δυτικής Ελλάδος, εφόσον οι χώροι αυτοί ανήκουν και λειτουργούν από τις υπηρεσίες του Δήμου Πατρέων (αθλητικές εγκαταστάσεις, κατασκηνώσεις, κλπ).

Τα πλεονεκτήματα του Δήμου Πατρέων στην οργάνωση και λειτουργία καταυλισμών ισχύουν και σε περιπτώσεις που ο αριθμός των φιλοξενούμενων πληγέντων είναι μικρός και υπάρχει η δυνατότητα άμεσης υποστήριξης από τις υπηρεσίες του Δήμου Πατρέων.

Σε κάθε περίπτωση, η υλοποίηση των δράσεων για την οργάνωση και λειτουργία των καταυλισμών απαιτεί την στενή συνεργασία και διαλειτουργικότητα μεταξύ των υπηρεσιών της Περιφέρειας Δυτικής Ελλάδος και του Δήμου Πατρέων για την αποτελεσματικότερη συνδρομή των πληγέντων, όπως αναφέρεται και στο Γενικό Σχέδιο Πολιτικής Προστασίας «ΞΕΝΟΚΡΑΤΗΣ», με την υποστήριξη της κεντρικής διοίκησης όπου αυτό απαιτείται.

Σε όλες τις περιπτώσεις, ο Γενικός Γραμματέας Πολιτικής Προστασίας με βάση την ενημέρωση που έχει από τον Δήμαρχο Πατρέων και τον Περιφερειάρχη Δυτικής Ελλάδας σχετικά με τον εκτιμώμενο αριθμό πολιτών για τους οποίους δεν δύναται να εξασφαλιστεί άμεση προσωρινή διαμονή σε ασφαλείς στεγασμένους χώρους, συνεργάζεται με τον Γενικό Γραμματέα Υποδομών προκειμένου να ενημερωθεί ο Υπουργός Υποδομών & Μεταφορών και να εξεταστεί η άμεση μεταφορά και εγκατάσταση οικίσκων, αν τούτο είναι εφικτό. Στις περιπτώσεις αυτές η Γ.Δ.Α.Ε.Φ.Κ., έπειτα από απόφαση του Υπουργού Υποδομών & Μεταφορών, έχει τη δυνατότητα να πραγματοποιήσει τη μεταφορά και εγκατάσταση οικίσκων σε οργανωμένους χώρους, σε συνεργασία με τον Δήμο Πατρέων και την Περιφέρεια Δυτικής Ελλάδος. Νοείται ότι η οργάνωση και λειτουργία των ανωτέρω καταυλισμών ως μέτρο έχει χαρακτήρα προσωρινό, μέχρι να δρομολογηθούν οι διαδικασίες στέγασης των πληγέντων σε άλλους ασφαλείς στεγασμένους χώρους (επιδότηση ανοικτού, κλπ.).

#### **6.9 Διακοπή μαθημάτων, λόγων έκτακτων συνθηκών από την εκδήλωση σεισμού**

Ο Δήμαρχος Πατρέων σε συνεργασία με την Περιφερειακή Διεύθυνση Πρωτοβάθμιας και Δευτεροβάθμιας Εκπαίδευσης Αχαΐας και τον Περιφερειάρχη Δυτικής Ελλάδος, και αν τούτο κρίνεται απαραίτητο, εκδίδει απόφαση διακοπής μαθημάτων, λόγων έκτακτων συνθηκών εντός των διοικητικών ορίων του Δήμου (αρθ. 94 παρ. 4.27 του Ν.3852/2010).

Επίσης, ο Περιφερειάρχης Δυτικής Ελλάδος σε συνεργασία με την Περιφερειακή Διεύθυνση Πρωτοβάθμιας και Δευτεροβάθμιας Εκπαίδευσης Αχαΐας και τον Δήμαρχο Πατρέων, εκδίδει απόφαση διακοπής μαθημάτων λόγω έκτακτων συνθηκών στη χωρική αρμοδιότητα της Περιφέρειας Δυτικής Ελλάδος (αρθ.186 παρ.ΙΙ.Η.5 του Ν3852/2010).

Διευκρινίζεται ότι, όσον αφορά την διακοπή των μαθημάτων στα ιδιωτικά σχολεία λόγω εκτάκτων συνθηκών, σύμφωνα με το 176860/Ν1/22-10-2018 έγγραφο της Αυτοτελούς Δ/σης Ιδιωτικής Εκπαίδευσης του Υπουργείου Παιδείας, Έρευνας & Θρησκευμάτων, τα οριζόμενα στην παράγραφο 4.27 του άρθρου 94 και στην περίπτωση 5 της παραγράφου Η του άρθρου 186 του Ν. 3852/2010, λόγω της γενικής τους διατύπωσης, καταλαμβάνουν όλους τους φορείς που παρέχουν μαθήματα εντός των ορίων του Δήμου Πατρέων & της Περιφέρειας Δυτικής Ελλάδος αντίστοιχα (σχετικό 8202/07-11-2018 έγγραφο ΓΓΠΠ).

#### **6.10 Αντιμετώπιση εκτάκτων αναγκών και διαχείριση συνεπειών λόγω επαγομένων φαινομένων**

Η εκδήλωση ενός σεισμού δύναται να προκαλέσει επαγόμενες φυσικές ή τεχνολογικές καταστροφές, όπως πυρκαγιές, κυρίως στον αστικό χώρο, κατολ/τικά φαινόμενα, διαρροή επικίνδυνων υλικών, κλπ.

Η διαχείριση εκτάκτων αναγκών λόγω των επαγόμενων από τον σεισμό καταστροφών, καθώς και ο έλεγχος και καταστολή τους, δύναται να προηγείται ή να επιτελείται ταυτόχρονα με τις λοιπές δράσεις διαχείρισης εκτάκτων αναγκών λόγω σεισμού.

Στο στάδιο αυτό, εφόσον οι επαγόμενες από το σεισμό καταστροφές εκδηλωθούν, αξιολογούνται και αντιμετωπίζονται κατά περίπτωση και εφαρμόζονται τα ειδικότερα σχέδια αντιμετώπισής τους όταν αυτό απαιτηθεί.

Ειδικότερα, στην περίπτωση που λόγω σεισμών προκληθούν κατολισθητικά φαινόμενα, ιδιαίτερη προσοχή θα πρέπει να δοθεί στην άμεση λήψη μέτρων, όπως την απομάκρυνση πολιτών, με στόχο την προστασία τους από πιθανή εκδήλωση νέων κατολισθήσεων στις ανωτέρω περιοχές εξαιτίας μετασεισμικών δονήσεων.

Επίσης, θα πρέπει να εξετασθεί κατά προτεραιότητα η επιβολή περιορισμών ή απαγορεύσεων κυκλοφορίας στο οδικό δίκτυο της πληγείσας περιοχής στα σημεία όπου σημειώθηκαν καθιζήσεις οδοστρώματος, καταπτώσεις βράχων, κλπ, από τις κατά τόπους αρμόδιες υπηρεσίες της ΕΛ.ΑΣ. σε συνεργασία με τις αρμόδιες υπηρεσίες του Δήμου Πατρέων και της Περιφέρειας Δυτικής Ελλάδος που έχουν την αρμοδιότητα συντήρησης του οδικού δικτύου. Εν συνεχεία θα πρέπει να εξεταστεί και δρομολογηθεί κατά προτεραιότητα η άρση εμποδίων στο οδόστρωμα για την προσωρινή διευκόλυνση της κυκλοφορίας των οχημάτων έκτακτης ανάγκης (σωστικά συνεργεία, Π.Σ., ΕΛ.ΑΣ., ΕΚΑΒ, κλπ) από και προς την πληγείσα περιοχή.

Επισημαίνεται ότι η επικρατούσα κατάσταση στο οδικό δίκτυο, ο έλεγχος κυκλοφορίας, η επιβολή περιορισμών ή απαγορεύσεων κυκλοφορίας σε όλο το οδικό δίκτυο της χώρας, αποτελεί αρμοδιότητα των κατά τόπους αρμοδίων υπηρεσιών της ΕΛΑΣ, οι οποίες δύναται να λαμβάνουν εντός και εκτός κατοικημένων περιοχών προσωρινά μέτρα απαγορεύσεων ή περιορισμών της κυκλοφορίας, όταν αυτό επιβάλλεται από ιδιαίτερους λόγους ασφαλείας ή σε έκτακτες περιπτώσεις για την αντιμετώπιση τελείως προσωρινών καταστάσεων (άρθρ. 52 του Κώδικα Οδικής Κυκλοφορίας Ν. 2696/1999 – ΦΕΚ 57/Α'/1999, όπως αυτό έχει αντικατασταθεί με την παρ. 9 του άρθρου 48 του Ν. 4313/2014, Π.Δ.1/2005, Ν.2696/99 όπως τροποποιήθηκε και ισχύει).

Συμπληρωματικά προς τα ανωτέρω οι αρμόδιες Δ/νσεις Τεχνικών Έργων της Περιφέρειας Δυτικής Ελλάδος και οι Δνση Υποδομών του Δήμου Πατρέων σε συνεργασία με τις υπηρεσίες Πολιτικής Προστασίας, για την υποστήριξη του έργου τους στην αντιμετώπιση συντελεσθέντος ή εν εξελίξει καταστροφικού φαινομένου γεωλογικής αιτιολογίας, δύναται να ζητήσουν από την ΓΓΠΠ την ενεργοποίηση του Μνημονίου Συνεργασίας μεταξύ της Γενικής Γραμματείας Πολιτικής Προστασίας και της Ελληνικής Αρχής Γεωλογικών και Μεταλλευτικών Ερευνών (Ε.Α.Γ.Μ.Ε.) για την άμεση τεχνικογεωλογική αναγνώριση και την καταγραφή των φαινομένων και των επιπτώσεων τους, καθώς και την εκτίμηση της επικινδυνότητας, για τις επηρεαζόμενες κατασκευές (κατοικίες, οδικό δίκτυο και συνωδά έργα)

Κατευθυντήριες οδηγίες για την ενεργοποίηση του ανωτέρω Μνημονίου Συνεργασίας μεταξύ της Ελληνικής Αρχής Γεωλογικών και Μεταλλευτικών Ερευνών (Ε.Α.Γ.Μ.Ε.) και της ΓΓΠΠ, σε περιπτώσεις συντελεσθέντος ή εν εξελίξει καταστροφικού φαινομένου γεωλογικής αιτιολογίας έχουν δοθεί με τα 4927/5-07-2016 και 6044/25-08-2016 έγγραφα της Δ/νσης Σχεδιασμού & Αντιμετώπισης Εκτάκτων Αναγκών της ΓΓΠΠ.

Τονίζεται ότι η κατάσβεση πυρκαγιών που εκδηλώθηκαν λόγω του σεισμού, καθώς και η περιφρούρηση και διαφύλαξη της περιουσίας που καταστράφηκε ή απειλήθηκε από πυρκαγιές ή άλλες καταστροφές, μέχρι την παράδοσή της σε αστυνομικά όργανα ή τους κατόχους της, αποτελούν αρμοδιότητες των κατά τόπους Πυροσβεστικών Υπηρεσιών, βάσει της αποστολής τους (Ν. 3511/2006, ΦΕΚ 258/Α'/2006, όπως τροποποιήθηκε από το Ν. 4249/2014 – ΦΕΚ 73/Α'/2014 - ΠΔ 210/1992, ΦΕΚ 99/Α'/1992).

Αιτήματα συνδρομής στο έργο της αντιμετώπισης των επαγόμενων φυσικών ή τεχνολογικών καταστροφών από άλλες υπηρεσίες και φορείς (ΕΛ.ΑΣ., Περιφέρεια Δυτικής Ελλάδος, Δήμο Πατρέων, κλπ), πρέπει να συναξιολογούνται, βάσει των επιπτώσεων των επαγόμενων καταστροφών, της επικρατούσας κατάστασης καθώς και των επιχειρησιακών αναγκών και προτεραιοτήτων τους στην αντιμετώπιση των εκτάκτων αναγκών λόγω του σεισμού.

Οι υπεύθυνοι λειτουργίας και συντήρησης τεχνικών έργων και υποδομών στην πληγείσα από σεισμό περιοχή (φράγματα, λιμάνια, γέφυρες, σήραγγες, οδικά και σιδηροδρομικά δίκτυα, δίκτυα τηλεπικοινωνιών, κτλ.) προβαίνουν αυτεπάγγελα και βάσει του κανονισμού λειτουργίας και συντήρησης σε άμεσο έλεγχο των εγκαταστάσεών τους μετά από σεισμό για τη διασφάλιση της ομαλής λειτουργίας τους.

Σε περιπτώσεις που διαπιστωθούν βλάβες, οι ανωτέρω υπεύθυνοι προχωρούν σε εκτίμηση της κατάστασης και, όταν αυτό απαιτείται, ενημερώνουν άμεσα τις αρμόδιες κατά τόπους υπηρεσίες του Π.Σ. και της ΕΛ.ΑΣ., καθώς και τους κατά τόπο αρμόδιους Περιφερειάρχη Δυτικής Ελλάδος, Αντιπεριφερειάρχες και Δήμαρχο Πατρέων,

Επίσης, οι υπεύθυνοι λειτουργίας και συντήρησης φραγμάτων, προβαίνουν αυτεπάγγελα και βάσει του κανονισμού λειτουργίας και συντήρησης σε άμεσο έλεγχό τους μετά από σεισμό (έκτακτη επιθεώρηση). Σε περιπτώσεις που διαπιστωθούν προβλήματα στη συμπεριφορά του φράγματος, οι ανωτέρω υπεύθυνοι προχωρούν σε εκτίμηση της κατάστασης και, όταν αυτό απαιτείται, ενημερώνουν άμεσα τις αρμόδιες κατά τόπους υπηρεσίες του Π.Σ. και της ΕΛ.ΑΣ., καθώς και τον Δήμαρχο Πατρέων, τον αρμόδιο Αντιπεριφερειάρχη Αχαΐας και τον Περιφερειάρχη Δυτικής Ελλάδος.

Τέλος, σε περιπτώσεις εκδήλωσης τσουνάμι λόγω σεισμού, για την αντιμετώπιση εκτάκτων αναγκών και την άμεση/βραχεία διαχείριση των συνεπειών από την εκδήλωσή του εφαρμόζονται τα προβλεπόμενα στο Σχέδιο Αντιμετώπισης Εκτάκτων Αναγκών και Άμεσης/Βραχείας Διαχείρισης των Συνεπειών από την Εκδήλωση Πλημμυρικών Φαινομένων «ΔΑΡΔΑΝΟΣ»

### 6.11 Ενεργοποίηση μνημονίου συνεργασίας μεταξύ του Ε.Α.Γ.Μ.Ε. και της Γ.Γ.Π.Π.

Όπως έχει ήδη αναφερθεί, η εκδήλωση σεισμού δύναται να προκαλέσει επαγόμενες φυσικές καταστροφές, όπως κατολισθήσεις, εδαφικές υποχωρήσεις, καθιζήσεις, κλπ. Στο πλαίσιο αυτό η Γενική Γραμματεία Πολιτικής Προστασίας και η Ελληνική Αρχή Γεωλογικών και Μεταλλευτικών Ερευνών (Ε.Α.Γ.Μ.Ε.), ως αρμόδιος φορέας για τη βασική έρευνα της γεωλογικής δομής και του γεωδυναμικού καθεστώτος της Ελλάδας, καθώς και μεταξύ των άλλων για την αναγνώριση, καταγραφή, έρευνα και μελέτη γεωκινδύνων (άρθρο 26 του Ν. 4602/2019 – ΦΕΚ 45/Α’/2019), προχώρησαν στις 16-06-2016 στην υπογραφή Μνημονίου Συνεργασίας με αντικείμενο την παροχή υπηρεσιών Συμβούλου μέσω της «Ομάδας Άμεσης Παρέμβασης» της ΕΑΓΜΕ αμέσως μετά από σοβαρά Καταστροφικά Φαινόμενα γεωλογικής αιτιολογίας ή κατά την διάρκεια εν εξελίξει σοβαρών καταστροφικών φαινομένων γεωλογικής αιτιολογίας (κατολισθήσεις, εδαφικές υποχωρήσεις, καθιζήσεις), το οποίο έχει επηρεάσει νόμιμα υφιστάμενα πολεοδομικά συγκροτήματα και οικισμούς, καθώς και υποδομές αρμοδιότητας του αιτούντος φορέα (οδικό δίκτυο και συνωδά έργα, κ.τ.λ.).

Ειδικότερα, στις περιπτώσεις εκδήλωσης κατολισθητικών φαινομένων, κλπ. λόγω σεισμού, τα Αποκεντρωμένα Όργανα Πολιτικής Προστασίας (Περιφερειάρχης Δυτικής Ελλάδος, Αντιπεριφερειάρχης Αχαΐας, Δήμαρχος Πατρέων) μπορούν υποβάλουν αίτημα προς την Γενική Γραμματεία Πολιτικής Προστασίας για την αποστολή της Ομάδας Άμεσης Παρέμβασης της ΕΑΓΜΕ στο πλαίσιο υλοποίησης του Μνημονίου Συνεργασίας, η οποία θα προβαίνει σε τεχνικογεωλογική αναγνώριση με σκοπό την καταγραφή των φαινομένων και των επιπτώσεων τους, καθώς και την εκτίμηση της επικινδυνότητας για τις επηρεαζόμενες κατασκευές (κατοικίες, οδικό δίκτυο και συνωδά έργα).

Νοείται ότι η παροχή υπηρεσιών συμβούλου μέσω της Ομάδας Άμεσης Παρέμβασης της ΕΑΓΜΕ, δεν αφορά τον έλεγχο και τα ενδεχόμενα μέτρα πρόληψης επαπειλούμενων κινδύνων γεωλογικής αιτιολογίας (ευστάθεια πρανών, έλεγχος αποκόλλησης μεμονωμένων βράχων κ.τ.λ.), καθώς και τον έλεγχο και τα ενδεχόμενα μέτρα πρόληψης ή/και εξέτασης γεωλογικών φαινομένων βραδείας εξέλιξης (καθιζήσεις βραδείας εξέλιξης, εδαφικούς ερπυσμούς βραδείας εξέλιξης, κ.τ.λ.). Τα ανωτέρω αποτελούν αντικείμενο ειδικής γεωτεχνικής μελέτης, η οποία πραγματοποιείται ανεξάρτητα από τα όσα προβλέπονται στο Μνημόνιο Συνεργασίας με ή χωρίς την συμμετοχή του ΕΑΓΜΕ, με την ευθύνη των τεχνικών υπηρεσιών των ΟΤΑ Α’ και Β’ βαθμού και σύμφωνα με τα όσα προβλέπονται στην σχετική νομοθεσία.

Επίσης διευκρινίζεται ότι η έκθεση που συντάσσεται στο πλαίσιο υλοποίησης του Μνημονίου Συνεργασίας, δεν αποτελεί μελέτη γεωλογικής καταλληλότητας, η οποία υλοποιείται ανεξάρτητα από τα όσα προβλέπονται στο Μνημόνιο Συνεργασίας και σύμφωνα με τα όσα προβλέπονται στην Υ.Α. οικ. 37691/12-9-2007 (ΦΕΚ 1902Β/2007).

Η δυνατότητα ενεργοποίησης του Μνημονίου Συνεργασίας και η πραγματοποίηση των τεχνικογεωλογικών αναγνωρίσεων από την Ομάδα Άμεσης Παρέμβασης της ΕΑΓΜΕ, παρέχεται χωρίς οικονομική επιβάρυνση για τους ΟΤΑ.

Κατευθυντήριες οδηγίες για την ενεργοποίηση του ανωτέρω Μνημονίου Συνεργασίας μεταξύ της Ε.Α.Γ.Μ.Ε. και της ΓΓΠΠ, σε περιπτώσεις συντελεσθέντος ή εν εξελίξει καταστροφικού φαινομένου γεωλογικής αιτιολογίας έχουν δοθεί με τα 4927/5-07-2016 και 6044/25-08-2016 έγγραφα της Δ/σης Σχεδιασμού & Αντιμετώπισης Εκτάκτων Αναγκών της ΓΓΠΠ.

### 6.12 Χώροι προσωρινής εναπόθεσης μάζων

Η εκδήλωση σεισμού δύναται να προκαλέσει καταρρεύσεις κτιρίων, με αποτέλεσμα το κλείσιμο δρόμων και συνεπώς τη δυσκολία μετακίνησης του πληθυσμού αλλά και την αδυναμία άμεσης επέμβασης των διασωστικών και λοιπών συνεργείων πρώτης απόκρισης. Η απομάκρυνση των μάζων που έχουν προέλθει από τις καταρρεύσεις κτιρίων, με σκοπό την αποκατάσταση της κυκλοφορίας, διενεργείται από τον Δήμο είτε με ίδια μέσα είτε με μίσθωση μηχανημάτων έργου.

Ο Δήμος Πατρέων θα πρέπει να έχει προκαθορίσει χώρους συγκέντρωσης μάζων που προέρχονται από καταρρεύσεις κτιρίων. Να σημειωθεί ότι θα πρέπει να επιλεγούν τέτοιοι χώροι, ώστε να είναι εφικτή η πρόσβαση σε αυτούς των φορητών και των μηχανημάτων που θα μεταφέρουν τα αδρανή υλικά.



Επίσης, η μεταφορά υλικών από αρχαιολογικά μνημεία, διατηρητέα και ιστορικά κτίρια και εκκλησίες, θα πρέπει να γίνεται κατόπιν συνεννόησης με τους υπεύθυνους λειτουργίας τους, καθώς μπορεί να απαιτείται η φύλαξη των αδρανών υλικών για τη μετέπειτα αποκατάσταση των κτιρίων- μνημείων.

### **6.13 Λήψη μέτρων διασφάλισης της ποιότητας του πόσιμου νερού**

Για τη διασφάλιση της ποιότητας του πόσιμου νερού και της ποιότητας των τροφίμων σε περιπτώσεις φυσικών καταστροφών όπως οι σεισμοί, το Υπουργείο Υγείας έχει εκδώσει την Δ1δ/ ΓΠ οικ.8565/16-11-2017 εγκύκλιο με θέμα «Λήψη μέτρων διασφάλισης της Δημόσιας Υγείας μετά από έντονα καιρικά και πλημμυρικά φαινόμενα.» (ΑΔΑ: Ψ3ΝΥ465ΦΥΟ-ΥΜ4), όπως και το έγγραφο Δ1(δ)/ ΓΠ οικ. 20275/23-03-2020 Εγκύκλιος «Λήψη μέτρων διασφάλισης της Δημόσιας Υγείας στην ΠΕ Πρέβεζας μετά το σεισμό της 21/03/2020» ΑΔΑ: ΩΣ27465ΦΥΟ-ΟΧ1.

Ειδικότερα, σύμφωνα με το ανωτέρω έγγραφο για τη διασφάλιση της ποιότητας του πόσιμου νερού οι ΟΤΑ και οι φορείς ύδρευσης που είναι υπεύθυνοι για την παροχή υγιεινού πόσιμου νερού, σε συνεργασία με τις Δ/νσεις Δημόσιας Υγείας των Περιφερειών και άλλων συναρμόδιων φορέων, θα πρέπει να διενεργήσουν υγειονομικό έλεγχο λειτουργίας των συστημάτων ύδρευσης (γεώτρηση ή πηγή υδροληψίας, δεξαμενές, εγκαταστάσεις, δίκτυο διανομής) και αποχέτευσης. Συγκεκριμένα, θα πρέπει να διερευνηθεί η πιθανότητα δημιουργίας ή η δημιουργία οποιασδήποτε διαρροής (θραύση σωλήνων, εμπόδια στη ροή, κ.λ.π.) που μπορεί να οδηγήσει σε πρόβλημα υγιεινής και καταλληλότητας του πόσιμου νερού. Επίσης, δίνονται οδηγίες για τις απαιτούμενες ενέργειες σε περίπτωση διαπίστωσης βλαβών στο δίκτυο ύδρευσης, καθώς και για την παρακολούθηση της ποιότητας του νερού στο δίκτυο ύδρευσης (δειγματοληπτικοί και εργαστηριακοί έλεγχοι του νερού σε κρίσιμα σημεία του δικτύου ύδρευσης, υγειονομική αναγνώριση, κλπ).

### **6.14 Ενημέρωση κοινού για δράσεις που δρομολογούνται για την αντιμετώπιση εκτάκτων αναγκών και την άμεση/βραχεία διαχείριση των συνεπειών από την εκδήλωση σεισμών**

Η ενημέρωση της κοινής γνώμης και η παροχή οδηγιών σε κεντρικό επίπεδο, με στόχο την αντιμετώπιση των καταστροφών και την ελαχιστοποίηση των συνεπειών τους, πραγματοποιείται από τον Γενικό Γραμματέα Πολιτικής Προστασίας, στο πλαίσιο της αρμοδιότητας του Γενικού Γραμματέα Πολιτικής Προστασίας για το συντονισμό του έργου Πολιτικής Προστασίας, σε όλες τις φάσεις του κύκλου των καταστροφών και απειλών (άρθρο 30, παρ. 2α' του Ν.4662/2020).

Η επίσημη ενημέρωση του κοινού σχετικά με θέματα που αφορούν σε στοιχεία εξέλιξης της σεισμικότητας και μέτρα αυτοπροστασίας – ενδεδειγμένες συμπεριφορές του κοινού σε μετασεισμικό περιβάλλον αποτελούν αρμοδιότητα του Ο.Α.Σ.Π.

Η ενημέρωση του κοινού για ζητήματα που αφορούν δράσεις πολιτικής προστασίας της Περιφέρειας στη διαχείριση των συνεπειών (αντιμετώπιση - βραχεία αποκατάσταση), αποτελούν ευθύνη του Περιφερειάρχη ή (κατόπιν εντολής του) του αρμόδιου Αντιπεριφερειάρχη Αχαΐας, που έχουν την αρμοδιότητα συντονισμού του έργου πολιτικής προστασίας σε επίπεδο Περιφέρειας.

Η ενημέρωση του κοινού για ζητήματα που αφορούν δράσεις πολιτικής προστασίας του Δήμου Πατρέων στη διαχείριση των συνεπειών (αντιμετώπιση - βραχεία αποκατάσταση), αποτελούν ευθύνη του Δημάρχου Πατρέων που έχει την αρμοδιότητα συντονισμού του έργου πολιτικής προστασίας σε επίπεδο Δήμου.

Η ενημέρωση του κοινού για λήψη μέτρων προστασίας της υγείας, στις περιπτώσεις που προκύπτουν ζητήματα δημόσιας υγείας από την εκδήλωση σεισμών, καθώς και για τις επιπτώσεις τους στην υγεία των πολιτών (αριθμός τραυματιών, θανάτων, κλπ) αποτελούν ευθύνη του ΕΚΑΒ σε συνεργασία με τη Διεύθυνση Επιχειρησιακής Ετοιμότητας Εκτάκτων Καταστάσεων Δημόσιας Υγείας (Δ4) του Υπουργείου Υγείας.

Η επίσημη ενημέρωση του κοινού σχετικά με θέματα που αφορούν την έρευνα και διάσωση σε χερσαίο χώρο, καθώς και για την κατάσβεση πυρκαγιών στην πληγείσα περιοχή, αποτελεί αρμοδιότητα του Αρχηγείου του Π.Σ.

Η επίσημη ενημέρωση του κοινού σχετικά με θέματα που αφορούν δράσεις έρευνας και διάσωσης στην χωρική αρμοδιότητα του Λιμενικού Σώματος - Ελληνικής Ακτοφυλακής (θαλάσσιος χώρος, αιγιαλός και παραλία), αποτελεί αρμοδιότητα του Αρχηγείου του ΛΣ-ΕΛΑΚΤ

Η ταυτοποίηση τραυματιών πολιτών, συμπεριλαμβανομένων των αλλοδαπών πολιτών, από την εκδήλωση σεισμών, αποτελεί αρμοδιότητα της προανακριτικής αρχής (Π.Σ., ΕΛ.ΑΣ.) σε συνεργασία με το ΕΚΑΒ. Η ενημέρωση για την κατάσταση της υγείας των τραυματιών, καθώς ο αριθμός και οι ιατρικές μονάδες στις οποίες νοσηλεύονται, αποτελούν ευθύνη του ΕΚΑΒ.

Η ταυτοποίηση θανόντων πολιτών, συμπεριλαμβανομένων των αλλοδαπών πολιτών, από την εκδήλωση σεισμών, αποτελεί αρμοδιότητα της προανακριτικής αρχής (Π.Σ., ΕΛ.ΑΣ.) σε συνεργασία με τις Ιατροδικαστικές Υπηρεσίες.

Σε περιπτώσεις που από την εξέλιξη του καταστροφικού φαινομένου μεταξύ των τραυματιών ή των θανόντων υπάρχουν αλλοδαποί πολίτες, οι Πρεσβείες των αλλοδαπών πολιτών ενημερώνονται από το ΥΠ.ΕΞ.

#### **6.15 Συνεργασία των φορέων συντήρησης του οδικού δικτύου με τους φορείς αποκατάστασης βλαβών δικτύων κοινής ωφέλειας**

Η εκδήλωση σεισμών δύναται να δημιουργήσει προβλήματα στην ομαλή λειτουργία των δικτύων κοινής ωφέλειας με δυσμενή αποτελέσματα στην καθημερινή ζωή των κατοίκων των πόλεων και της υπαίθρου (ηλεκτροδότηση, ύδρευση, κλπ).

Για τους λόγους αυτούς είναι σημαντικό όλοι οι φορείς λειτουργίας και συντήρησης δικτύων κοινής ωφέλειας (ΑΔΜΗΕ ΑΕ, ΔΕΔΔΗΕ ΑΕ, ΔΕΥΑΠ, φορείς τηλεπικοινωνιών, κλπ) να εξασφαλίζουν την άμεση αποκατάσταση βλαβών που ενδέχεται να προκύψουν από σεισμούς.

Στην προκειμένη περίπτωση και όταν διαπιστωθεί βλάβη στην πληγείσα από το σεισμό περιοχή, οι φορείς λειτουργίας και συντήρησης δικτύων κοινής ωφέλειας, κατά κανόνα επικοινωνούν άμεσα με την οικεία υπηρεσία τροχαίας της ΕΛ.ΑΣ. προκειμένου να ενημερωθούν σχετικά με την επικρατούσα κατάσταση και τη βατότητα του οδικού δικτύου προς τα σημεία των βλαβών.

Εν συνεχεία και εφόσον τα μέσα που διαθέτουν ή μισθώνουν οι φορείς λειτουργίας και συντήρησης δικτύων κοινής ωφέλειας δεν επιτρέπουν την οδική πρόσβασή τους στο σημείο της βλάβης, δύναται να ζητήσουν την συνδρομή των φορέων που έχουν την ευθύνη συντήρησης του οδικού δικτύου, εφόσον αυτοί διαθέτουν τα κατάλληλα μέσα, προκειμένου να αποκαταστήσουν ταχύτερα τις βλάβες στο δίκτυό τους.

#### **6.16 Ενεργοποίηση του Ειδικού Σχεδίου Διαχείρισης Ανθρώπινων Απωλειών (ΣΔΑΑ)**

Ως συμβάν με πολλούς θανόντες ορίζεται κάθε συμβάν κατά το οποίο προκαλούνται πολυάριθμοι θάνατοι, εστιασμένοι χρονικά ή/και χωρικά, και η διαχείρισή του υπερβαίνει τις δυνατότητες της καθημερινής λειτουργίας των κατά τόπον αρμόδιων Ιατροδικαστικών Αρχών και των λοιπών εμπλεκόμενων φορέων.

Σε ένα τέτοιο συμβάν ανάλογα με την ένταση και την έκτασή του, θα απαιτηθεί η χρήση πόρων, πέραν των κατά τόπους υφιστάμενων, γεγονός που αυξάνει τις απαιτήσεις συντονισμένης συνέργειας όλων των εμπλεκόμενων φορέων.

Για το σκοπό αυτό καταρτίστηκε από την Δ/ση Σχεδιασμού & Αντιμετώπισης Εκτάκτων Αναγκών της ΓΓΠΠ, σε συνεργασία με όλους τους εμπλεκόμενους φορείς το Ειδικό Σχέδιο Διαχείρισης Ανθρώπινων Απωλειών (ΣΔΑΑ). Η 3<sup>η</sup> Έκδοση του Ειδικού Σχεδίου Διαχείρισης Ανθρώπινων Απωλειών εγκρίθηκε από τον Γενικό γραμματέα Πολιτικής Προστασίας την 17η Δεκεμβρίου 2019 και έχει αποσταλεί σε όλους τους εμπλεκόμενους φορείς με το 9052/18-12-2019 έγγραφο ΓΓΠΠ. Το ΣΔΑΑ καταρτίστηκε στο πλαίσιο εφαρμογής της ΥΑ 1299/07.04.2003 (ΦΕΚ 423/Β'/2003) «Γενικό Σχέδιο Πολιτικής Προστασίας ΞΕΝΟΚΡΑΤΗΣ» όπως αυτή συμπληρώθηκε από την ΥΑ 3384/2006 (ΦΕΚ 776/Β'/2006).

Το Ειδικό Σχέδιο Διαχείρισης Ανθρώπινων Απωλειών (ΣΔΑΑ) καθορίζει ένα σύστημα για την κατάλληλη οργάνωση και συντονισμό των εμπλεκόμενων φορέων και υπηρεσιών, για την αποτελεσματική διαχείριση συμβάντων με πολυάριθμους θανόντες.

Ο συντονισμός αυτός αφορά τη διασύνδεση επιμέρους δράσεων μεταξύ των Αρχών/Φορέων που εμπλέκονται στη διαχείριση των συνεπειών, και της αρμόδιας, καθ' ύλη και κατά τόπο, Προανακριτικής Αρχής (ΕΛΑΣ, ΠΣ, ΛΣ/ΕΛ.ΑΚΤ, ανάλογα με το είδος και τον τόπο του συμβάντος) και την εύρεση και διάθεση πρόσθετων πόρων.

Η ενεργοποίηση του ΣΔΑΑ γίνεται από το Γενικό Γραμματέα Πολιτικής Προστασίας, μετά από σχετικό αίτημα της φυσικής ηγεσίας της καθ' ύλη και κατά τόπο αρμόδιας Προανακριτικής Αρχής (ΕΛΑΣ, ΠΣ, ΛΣ/ΕΛ.ΑΚΤ, ανάλογα με το είδος και τον τόπο του συμβάντος).

Το Ειδικό Σχέδιο Διαχείρισης Ανθρώπινων Απωλειών δύναται να εφαρμοστεί ταυτόχρονα ή παράλληλα με κάθε ειδικό σχέδιο αντιμετώπισης εκτάκτων αναγκών ανά κατηγορία καταστροφής.

Αντίγραφο της 3<sup>ης</sup> έκδοσης του ΣΔΑΑ βρίσκεται αναρτημένο στην ιστοσελίδα της ΓΓΠΠ ([www.civilprotection.gr](http://www.civilprotection.gr)).

#### **6.17 Αιτήματα Συνδρομής – Διάθεση επιπλέον πόρων**

Αιτήματα συνδρομής από τον Δήμο Πατρέων που υποβάλλονται στην Μονάδα Εμπλεκόμενων Φορέων (Unit3 -COMPRES) του Ε.Σ.Κ.Ε.Δι.Κ. για την αντιμετώπιση εκτάκτων αναγκών και την άμεση διαχείριση συνεπειών τους από την εκδήλωση χιονοπτώσεων και παγετού, αναλόγως του είδους των αιτούμενων πόρων, προωθούνται προς την Περιφέρεια Δυτικής Ελλάδας (προκειμένου για διαθέσιμους πόρους της Περιφέρειας), προς όμορους Δήμους (προκειμένου για διαθέσιμους πόρους των Δήμων) ή/και προς τα Κέντρα Επιχειρήσεων των λοιπών επιχειρησιακά εμπλεκόμενων Φορέων (ΕΛ.ΑΣ., ΛΣ-ΕΛΑΚΤ, ΕΚΑΒ, ΔΕΔΔΗΕ, ΓΕΕΘΑ/ΕΘΚΕΠΙΧ, κλπ), σύμφωνα με τα οριζόμενα στο άρθρο 29 Ν.4662/2020 και στο άρθρο 13 της 29190 οικ. Φ.109.1/07-07-2020 Απόφασης του Γενικού Γραμματέα Πολιτικής Προστασίας, όπως ισχύει.

**Μετά τη μετεγκατάσταση του Ε.Σ.Κ.Ε.Δι.Κ. στις νέες εγκαταστάσεις, στο κτίριο "ΦΑΡΟΣ", η επικοινωνία και η διακίνηση της αλληλογραφίας με τη Μονάδα Εμπλεκόμενων Φορέων (ΜΕΦ) του Ε.Σ.Κ.Ε.Δι.Κ. θα πραγματοποιείται ως εξής:**

**Τηλέφωνα επικοινωνίας της Μονάδας Εμπλεκόμενων Φορέων (ΜΕΦ) του Ε.Σ.Κ.Ε.Δι.Κ./Α.Π.Σ. είναι τα 2132047744, 745, 746, 747, και Διεύθυνση ηλεκτρονικού ταχυδρομείου: [eskedik.unit3@psnet.gr](mailto:eskedik.unit3@psnet.gr)**

Αιτήματα συνδρομής από την Περιφέρεια Δυτικής Ελλάδας που υποβάλλονται στην Μονάδα Εμπλεκόμενων Φορέων (Unit3 -COMPRES) του Ε.Σ.Κ.Ε.Δι.Κ. για την αντιμετώπιση εκτάκτων αναγκών και την άμεση διαχείριση συνεπειών τους από την εκδήλωση χιονοπτώσεων και παγετού, αναλόγως του είδους των αιτούμενων πόρων, προωθούνται προς τον Δήμο Πατρέων (προκειμένου για διαθέσιμους πόρους του Δήμων), ή/και προς τα Κέντρα Επιχειρήσεων των λοιπών επιχειρησιακά εμπλεκόμενων Φορέων (ΕΛ.ΑΣ., ΛΣ-ΕΛΑΚΤ, ΕΚΑΒ, ΔΕΔΔΗΕ, ΓΕΕΘΑ/ΕΘΚΕΠΙΧ, κλπ), σύμφωνα με τα οριζόμενα στο άρθρο 29 Ν.4662/2020, όπως ισχύει και στο άρθρο 13 της 29190 οικ. Φ.109.1/07-07-2020 Απόφασης του Γενικού Γραμματέα Πολιτικής Προστασίας «Κανονισμός Οργάνωσης και Λειτουργίας του Ε.Σ.Κ.Ε.Δι.Κ.», όπως ισχύει.

**Νοείται ότι αιτήματα που αρχικά υποβάλλονται τηλεφωνικά, θα πρέπει να ακολουθούνται με την αποστολή σχετικού εγγράφου.**

Επισημαίνεται ότι το κόστος της προκύπτουσας δαπάνης στο πλαίσιο της διάθεσης πόρων για την αντιμετώπιση εκτάκτων αναγκών, καλύπτεται είτε από το φορέα διάθεσή τους, είτε από το φορέα υποδοχής τους ο οποίος και υπέβαλε το αρχικό αίτημα. Νοείται ότι στην περίπτωση που ο φορέας διάθεσης των πόρων αξιώνει την καταβολή του κόστους της ανωτέρω δαπάνης από τον φορέα υποδοχής, θα πρέπει να έχει προηγηθεί σχετική ενημέρωση και αποδοχή του κόστους από τον φορέα υποδοχής.

Σημειώνεται ότι το Λιμενικό Σώμα-Ελληνική Ακτοφυλακή, μεταξύ των άλλων δράσεων πολιτικής προστασίας, δύναται να εξασφαλίσει τα απαιτούμενα πλωτά μέσα, μετά από σχετική αίτηση των επιχειρησιακά εμπλεκόμενων φορέων μέσω τις Μονάδας Εμπλεκόμενων Φορέων (Unit3 -COMPRES) του Ε.Σ.Κ.Ε.Δι.Κ., για τη μεταφορά προσωπικού, μέσων και εφοδίων για την κάλυψη εκτάκτων αναγκών από την εκδήλωση χιονοπτώσεων και παγετού (ΠΔ 13/2018, ΦΕΚ 26/Α'/2018, ΚΥΑ 1329.1/53/2002, ΦΕΚ 1482/Β'/2002).

Επίσης, οι Ένοπλες Δυνάμεις δύναται να συμβάλουν στην αντιμετώπιση εκτάκτων αναγκών και την άμεση/βραχεία διαχείριση συνεπειών από την εκδήλωση χιονοπτώσεων και παγετού, μετά από σχετικά αιτήματα των επιχειρησιακά εμπλεκόμενων φορέων μέσω τις Μονάδας Εμπλεκόμενων Φορέων (Unit3 -COMPRES) του Ε.Σ.Κ.Ε.Δι.Κ., (Σχέδιο «ΞΕΝΟΚΡΑΤΗΣ» / Απρ2016/ΓΕΕΘΑ/Α6) ως ακολούθως:

- Συνδρομή με οχήματα ή εναέρια μέσα για απομάκρυνση προσωπικού που κινδυνεύει από την εκδήλωση χιονοπτώσεων και παγετού, μετά από αίτημα των Αποκεντρωμένων Οργάνων Πολιτικής Προστασίας δια τις Μονάδας Εμπλεκόμενων Φορέων (Unit3 -COMPRES) του Ε.Σ.Κ.Ε.ΔΙ.Κ ή μετά από αίτημα της ΓΓΠΠ.
- Διάθεση των απαραίτητων εναέριων μέσων, για μεταφορές δυνάμεων - υλικών και διακομιδές απωλειών υγείας
- Διάθεση προσωπικού, μέσων, υλικών και εφοδίων και προώθησή τους στις πληγείσες περιοχές για την αντιμετώπιση εκτάκτων αναγκών, σύμφωνα με τα καθοριζόμενα στο σχέδιο ΓΕΕΘΑ / «Ξενοκράτης», καθώς και των τμημάτων «ΔΕΥΚΑΛΙΩΝ» (Παράρτημα «Ζ» στο σχέδιο ΓΕΕΘΑ / «Ξενοκράτης») όπου αυτό απαιτείται

#### **6.18 Μνημόνια συνεργασίας με ιδιωτικούς φορείς – κατάρτιση μητρώου συνεργασίας εργοληπτών για την αντιμετώπιση εκτάκτων αναγκών**

Ο Δήμος Πατρέων στο πλαίσιο της εξασφάλισης επιπλέον πόρων από ιδιωτικούς φορείς για την ενίσχυση του έργου της στην αντιμετώπιση εκτάκτων αναγκών και την άμεση διαχείριση των συνεπειών από την εκδήλωση σεισμών, δύνανται να καταρτίζει εκ των προτέρων μνημόνια συνεργασίας με την μορφή μητρώου συνεργασίας Εργοληπτών (εταιρειών – φυσικών προσώπων) για την αντιμετώπιση εκτάκτων αναγκών, οι οποίοι αποδέχονται να παρέχουν μέσα, εξοπλισμό ή υπηρεσίες, σύμφωνα με τους όρους που θέτει ο Δήμος Πατρέων.

Για το σκοπό αυτό το Αυτοτελές Τμήμα Πολιτικής Προστασίας Δήμου Πατρέων, δύναται να προχωρεί κατόπιν σχετικών εγκρίσεων από τις αρμόδιες επιτροπές (Δημοτική Επιτροπή, Δημοτικό Συμβούλιο) σε δημόσια πρόσκληση εκδήλωσης ενδιαφέροντος για την κατάρτιση μητρώου συνεργασίας εργοληπτών (εταιρείες - φυσικά πρόσωπα) που θα διαθέτουν τα κατάλληλα μέσα (οχήματα, μηχανήματα έργου, κλπ) και θα έχουν την δυνατότητα άμεσης επέμβασης από την στιγμή ειδοποίησής τους για την αντιμετώπιση εκτάκτων αναγκών από καταστροφές στην περιοχή αρμοδιότητας του Δήμου Πατρέων.

Αναφέρονται ενδεικτικά τα βήματα δημιουργίας τους:

- Κατάρτιση πίνακα ωρομίσθιας αποζημίωσης χρήσης μηχανημάτων έργου, σε τιμές συνήθους εργασίας, που προκύπτει μέσω συνεργασίας του Αυτοτελούς Τμήματος Πολιτικής Προστασίας και των Δ/νσεων Τεχνικών Έργων.
- Απόφαση του Δημοτικού Συμβουλίου
- Απόφαση της Δημοτικής Επιτροπής
- Πρόσκληση εκδήλωσης ενδιαφέροντος: συντάσσεται από το Αυτοτελές Τμήμα Πολιτικής Προστασίας Δήμου Πατρέων, ανοικτή σε ημερομηνίες. Οι ενδιαφερόμενοι καταθέτουν φάκελο με δικαιολογητικά προς το Αυτοτελές Τμήμα Πολιτικής Προστασίας Δήμου Πατρέων.
- Κατάρτιση μητρώου συνεργασίας (Πίνακας) Εργοληπτών, από το Αυτοτελές Τμήμα Πολιτικής Προστασίας Δήμου Πατρέων, διάθεσης μηχανημάτων και προσωπικού για την αντιμετώπιση εκτάκτων αναγκών από φυσικές, τεχνολογικές και λοιπές καταστροφές στην περιοχή ευθύνης Δήμου Πατρέων.

Επισημαίνεται ότι τα μνημόνια συνεργασίας με ιδιωτικούς φορείς για την εξασφάλιση επιπλέον πόρων προς ενίσχυση του έργου τους, έχουν το χαρακτήρα (εκ μέρους της Περιφέρειας ή του Δήμου) πρότασης-πρόσκλησης εκδήλωσης ενδιαφέροντος για την παροχή συγκεκριμένων υπηρεσιών και αποδοχής εκ μέρους των ενδιαφερομένων προς δημιουργία μητρώου συνεργασίας. Η σύναψη της σχετικής σύμβασης αποτελεί δικαιοπραξία, της οποίας τα αποτελέσματα εξαρτώνται από γεγονός μελλοντικό και αβέβαιο και επέρχονται μόλις συμβεί το γεγονός (πλήρωση της αίρεσης) (άρθ.201 ΑΚ.).

Για ζητήματα που αναφέρονται στην ανωτέρω διαδικασία, σχετικά είναι τα 2/52145/0026/01-07-2014 (ΑΔΑ: 7ΡΝΩΗ-ΨΟ2) και 2/86104/0026/11-09-2017 έγγραφα του Γενικού Λογιστηρίου του Κράτους, τα οποία έχουν αποσταλεί συνημμένα μαζί με όλη τη σχετική αλληλογραφία με το 6748/09-10-2017 έγγραφό μας.

### 6.19 Κήρυξη περιοχών σε Κατάσταση Έκτακτης Κινητοποίησης Πολιτικής Προστασίας

Η κήρυξη περιοχών σε Κατάσταση Έκτακτης Ανάγκης Πολιτικής Προστασίας από την εκδήλωση σεισμών συνδέεται κατά κύριο λόγο

- με τον προσδιορισμό του είδους της καταστροφής, κατά τις διακρίσεις που προβλέπονται στον Σχέδιο ΞΕΝΟΚΡΑΤΗΣ (Παράρτημα Α),
- με τον προσδιορισμό του χρόνου (ημερομηνία εκδήλωσης του καταστροφικού φαινομένου) και του χώρου που εκδηλώθηκε το καταστροφικό φαινόμενο με βάση τη διοικητική του υπαγωγή (πχ. τοπική κοινότητα, δημοτική ενότητα, κλπ),
- με την κινητοποίηση δυναμικού και μέσων με την προσφυγή σε διαδικασίες που είναι απολύτως απαραίτητες για την εξεύρεση επιπλέον πόρων λόγω της κατεπείγουσας ανάγκης οφειλόμενης στην εκδήλωση του καταστροφικού φαινομένου, κατά το οποίο ο Δήμος Πατρέων δεν διαθέτει τους απαραίτητους πόρους (ανθρώπινο δυναμικό και μέσα) για την αντιμετώπιση εκτάκτων αναγκών και τη διαχείριση των συνεπειών από την εκδήλωση σεισμών.

Το θεσμικό πλαίσιο και οι κατευθυντήριες οδηγίες για την κήρυξη περιοχών σε Κατάσταση Έκτακτης Ανάγκης Πολιτικής Προστασίας προσδιορίζονται στο 2300/29-03-2016 έγγραφο της Δ/σης Σχεδιασμού & Αντιμετώπισης Εκτάκτων Αναγκών της ΓΓΠΠ (ΑΔΑ: ΩΜΣΚ465ΦΘΕ-7ΒΞ).

Διευκρινίζεται ότι

- η έκδοση αποφάσεων κήρυξης μιας περιοχής σε Κατάσταση Έκτακτης Ανάγκης Πολιτικής Προστασίας δρομολογείται μετά, ή κατά την διάρκεια εκδήλωσης καταστροφών και όταν το ανθρώπινο δυναμικό και τα μέσα δεν επαρκούν και απαιτούνται δυνάμεις πλέον των διατιθέμενων υπό κανονικές συνθήκες, προκειμένου να αντιμετωπιστούν οι συνέπειες από την εκδήλωση του καταστροφικού φαινομένου (άρθρο 2, παρ. 4β' του Ν.3013/2002). Δηλαδή η εφαρμογή του άρθρου 8δ' του Ν. 3013/2002, όπως έχει τροποποιηθεί και ισχύει, έχει θεσμική βάση σε συντελεσθείσες, ή εν εξελίξει καταστροφές,
- η κήρυξη μιας περιοχής σε Κατάσταση Έκτακτης Ανάγκης Πολιτικής Προστασίας, σύμφωνα με το άρθρο 8 παρ. 1δ' του Ν.3013/2002, δεν συνδέεται με την διαδικασία οριοθέτησης μιας περιοχής ως πληγείσας από σεισμό και δεν αποτελεί προϋπόθεση για την ενεργοποίηση ειδικότερων νομοθετικών ρυθμίσεων σχετικών με την καταβολή αποζημιώσεων και δανείων σε πληγέντες. Η διαδικασία για την οριοθέτηση μιας περιοχής ως πληγείσας από σεισμό δρομολογείται ανεξάρτητα.
- Κατά την διάρκεια εξέλιξης του καταστροφικού φαινομένου, η διαδικασία έκδοσης αποφάσεων για την κήρυξη περιοχών σε Κατάσταση Έκτακτης Ανάγκης Πολιτικής Προστασίας από τον Γενικό Γραμματέα Πολιτικής Προστασίας δύναται να υλοποιείται καταρχήν μετά από προφορικό αίτημα του Δήμαρχου Πατρέων – Περιφερειάρχη Δυτικής Ελλάδας και σχετικής προφορικής αποδοχής του από τον Γενικό Γραμματέα Πολιτικής Προστασίας, προκειμένου να εξευρεθούν άμεσα οι πόροι (ανθρώπινο δυναμικό και μέσα) που απαιτούνται για την άμεση αντιμετώπιση των εκτάκτων αναγκών. Εν συνεχεία ακολουθεί σχετική αλληλογραφία μεταξύ των φορέων που υποβάλλουν το αίτημα και της ΓΓΠΠ, προκειμένου να εκδοθεί η σχετική απόφαση.

### 6.20 Πληρωμή δαπανών στο πλαίσιο δράσεων πολιτικής προστασίας

Θέματα που αφορούν το θεσμικό πλαίσιο που διέπει τη διαδικασία πληρωμής δαπανών Πολιτικής Προστασίας σε επίπεδο ΟΤΑ μετά τη δημοσίευση του Ν. 4412/2016 (ΦΕΚ 147 Α), αναφέρονται αναλυτικά στο Παράρτημα Ε1 και στο 6748/9-10-2017 έγγραφο της Δ/σης Σχεδιασμού & Αντιμετώπισης Εκτάκτων Αναγκών της ΓΓΠΠ.

### 6.21 Πρόσληψη εκτάκτου προσωπικού από τους ΟΤΑ για την αντιμετώπιση κατεπείγουσών αναγκών από την εκδήλωση σεισμών

Θέματα που αφορούν το θεσμικό πλαίσιο που διέπει τη διαδικασία Πρόσληψη εκτάκτου προσωπικού από τους ΟΤΑ για την αντιμετώπιση κατεπείγουσών αναγκών από την εκδήλωση σεισμών αναφέρονται αναλυτικά στο Παράρτημα Ε3.

## 6.22 Αποκλιμάκωση

Για δράσεις Πολιτικής Προστασίας που αφορούν:

- την αντιμετώπιση εκτάκτων αναγκών και την διαχείριση συνεπειών από την εκδήλωση σεισμών, συμπεριλαμβανομένης και της οργανωμένης απομάκρυνσης πολιτών,
- την άμεση – βραχεία αποκατάσταση από καταστροφές που προκλήθηκαν από την εκδήλωση σεισμών, Ο Γενικός Γραμματέας Πολιτικής Προστασίας, ο Περιφερειάρχης Δυτικής Ελλάδος /αρμόδιοι Αντιπεριφερειάρχες και Δήμαρχος Πατρέων, οι οποίοι υλοποιούν στο πλαίσιο των αρμοδιοτήτων τους δράσεις πολιτικής προστασίας και έχουν το συντονισμό του έργου Πολιτικής Προστασίας, είναι αρμόδιοι για να αποφασίσουν την αποκλιμάκωση δυναμικού και μέσων.

Κάθε εμπλεκόμενος φορέας σε δράσεις πολιτικής προστασίας για την αντιμετώπιση εκτάκτων αναγκών και τη διαχείριση των συνεπειών από την εκδήλωση σεισμών είναι υπεύθυνος για την αποκλιμάκωση του ανθρώπινου δυναμικού και των μέσων που διαθέτει ή έχει ενεργοποιήσει.

## 6.23 Αποκατάσταση κτιρίων πληγέντων από την εκδήλωση σεισμών – χορήγηση στεγαστικής συνδρομής

Μετά την εκδήλωση σεισμών με ζημιές σε κτίρια, η Διεύθυνση Αποκατάστασης Επιπτώσεων Φυσικών Καταστροφών Κεντρικής Ελλάδος ( Δ.Α.Ε.Φ.Κ.- Κ.Ε.) της Γενικής Γραμματείας Υποδομών, του Υπουργείου Υποδομών και Μεταφορών, βάσει του ισχύοντος θεσμικού πλαισίου, είναι αρμόδια για την έκδοση Κ.Υ.Α. για την οριοθέτηση περιοχών ως πληγείσες .

Θέματα που αφορούν το θεσμικό πλαίσιο που διέπει τη διαδικασία χορήγηση στεγαστικής συνδρομής αναφέρονται αναλυτικά στο Παράρτημα Ε2.

## 6.24 Επιχορήγηση Δήμων & Περιφερειών της χώρας στα πλαίσια του έργου «Πρόγραμμα Πρόληψης και Αντιμετώπισης Ζημιών και Καταστροφών που Προκαλούνται από Θεομηνίες στους ΟΤΑ Α΄ και Β΄ Βαθμού»

Για την αντιμετώπιση των ήδη επελευσών ζημιών από θεομηνίες, όπως καταστροφές λόγω σεισμών κλπ., ο Δήμος Πατρέων δύνανται να υποβάλλει αίτημα επιχορήγησης στο πλαίσιο του έργου της Πρόληψης & Αντιμετώπισης Ζημιών και Καταστροφών που Προκαλούνται από Θεομηνίες που είναι ενταγμένο στο εθνικό σκέλος του Προγράμματος Δημοσίων Επενδύσεων του Υπουργείου Εσωτερικών και συγκεκριμένα στη ΣΑΕ 055 (Εγκύκλιος Αρ.10 ΑΠ. 7207/7-03-2017 έγγραφο του ΥΠ.ΕΣ. με ΑΔΑ: Ψ65Π465Χ07-4Ε8 και 17939/30-05-2017 έγγραφο του ΥΠ.ΕΣ. με ΑΔΑ: 7ΖΜΥ465Χ07-ΙΥΜ).

Όπως αναφέρεται στην ανωτέρω εγκύκλιο, για την έκδοση απόφασης επιχορήγησης οι ανωτέρω φορείς υποβάλλουν αίτημα στην αρμόδια υπηρεσία του Υπουργείου Εσωτερικών (Δ/νση Οικονομικής & Αναπτυξιακής Πολιτικής Τοπικής Αυτοδιοίκησης), το οποίο υποχρεωτικά πρέπει να συνοδεύεται από:

- α. Τεχνικό Δελτίο (συνημμένο υπόδειγμα στην ανωτέρω Εγκύκλιο 10 του ΥΠ.ΕΣ.)
- β. Κήρυξη της περιοχής σε κατάσταση εκτάκτου ανάγκης
- γ. Εκθέσεις- Αυτοψίες ζημιών
- δ. Περιγραφή της μεθοδολογίας ανάλυσης του κόστους της ζημίας
- ε. Φωτογραφική τεκμηρίωση

Επίσης, στο ανωτέρω έργο της Πρόληψης & Αντιμετώπισης Ζημιών και Καταστροφών που Προκαλούνται από Θεομηνίες, ο Δήμος Πατρέων δύνανται να υποβάλλει αιτήματα επιχορήγησης για δράσεις πρόληψης, τα οποία θα πρέπει να είναι πλήρως αιτιολογημένα ως προς την αναγκαιότητά τους και άμεσα συνδεδεμένα με την επικείμενη καταστροφή (Εγκύκλιος Αρ.10 ΑΠ. 7207/7-03-2017 έγγραφο του ΥΠ.ΕΣ. με ΑΔΑ: Ψ65Π465Χ07-4Ε8 17939/30-05-2017 έγγραφο του ΥΠ.ΕΣ. με ΑΔΑ: 7ΖΜΥ465Χ07-ΙΥΜ).

Οι δαπάνες που δύνανται να καλυφθούν από το Εθνικό Πρόγραμμα Δημοσίων Επενδύσεων αφορούν σε:

- κατασκευές ,ανακατασκευές ή επεκτάσεις εγκαταστάσεων ή έργων
- προμήθειες μονίμων εξοπλιστικών μέσων ή τεχνικού ή άλλου υλικού εξοπλισμού
- μελέτες που αναφέρονται αποκλειστικά στα εν λόγω έργα και
- πάσης φύσεως έξοδα που σχετίζονται ευθέως με αυτά.

Αναλυτικότερες οδηγίες για τον καθορισμό των κριτηρίων και την κατανομή των πιστώσεων για πρόληψη και αντιμετώπιση δίνονται στην Εγκύκλιο Αρ.10 με ΑΠ. 7207/7-03-2017 του ΥΠ.ΕΣ. και ΑΔΑ: Ψ65Π465ΧΘ7-4Ε8.

Επισημαίνεται ότι με το 17939/30-05-2017 έγγραφο του ΥΠ.ΕΣ. με ΑΔΑ: 7ΖΜΥ465ΧΘ7-ΙΥΜ, διευκρινίστηκε ότι σε περίπτωση που η κήρυξη της περιοχής σε κατάσταση έκτακτης ανάγκης πολιτικής προστασίας δεν είναι δυνατή, θα πρέπει το αίτημα του Δήμου για την έκδοση της σχετικής απόφασης επιχορήγησης να συνοδεύεται από σχετική δήλωση/βεβαίωση του Δημάρχου στην οποία θα αναλύονται οι λόγοι για τους οποίους δεν καθίσταται δυνατή η έκδοση σχετικής απόφασης κήρυξης της περιοχής σε Κατάσταση Έκτακτης Ανάγκης Πολιτικής Προστασίας από τον Γενικό Γραμματέα Πολιτικής Προστασίας ή κατ' εξουσιοδότηση από τον οικείο Περιφερειάρχη, όπως για παράδειγμα αιτήματα επιχορήγησης για δράσεις πρόληψης και μείωσης του κινδύνου.

## 6.25 Εθελοντικές Οργανώσεις - Ειδικευμένοι Εθελοντές Πολιτικής Προστασίας

Σε περιπτώσεις εκτάκτων αναγκών από την εκδήλωση σεισμών οι εθελοντικές οργανώσεις που είναι ενταγμένες στο μητρώο της Γενικής Γραμματείας Πολιτικής Προστασίας και διέπονται από τα προβλεπόμενα στο Ν.3013/2002 (όπως αυτός έχει τροποποιηθεί και ισχύει με το Ν.4249/14), μπορούν να αναλαμβάνουν δράσεις πολιτικής προστασίας προς υποβοήθηση του έργου του Δήμου Πατρέων.

Τονίζεται ότι οι δράσεις των εθελοντικών οργανώσεων που είναι ενταγμένες στο μητρώο της Γενικής Γραμματείας Πολιτικής Προστασίας καθορίζονται στην απόφαση ένταξής τους και ότι για να είναι ουσιαστική η προσφορά τους, πρέπει οι δράσεις που αναλαμβάνουν να αποτελούν μέρος των επιχειρησιακών αναγκών που καθορίζονται μέσα από το Τοπικό Επιχειρησιακό Συντονιστικό Όργανο Πολιτικής Προστασίας (ΤΕΣΟΠΠ).

Ο συντονισμός των εθελοντικών ομάδων που αναλαμβάνουν δράσεις, όπως αυτές έχουν προσδιοριστεί σε συνεδριάσεις του ΤΕΣΟΠΠ, γίνεται από το Αυτοτελές Τμήμα Πολιτικής Προστασίας Δήμου Πατρέων, εφόσον έχει εξουσιοδοτηθεί για τον σκοπό αυτό.

Υπενθυμίζεται ότι βάσει του άρθρου 119 παρ.2 του Ν.4249/2014, οι ενταγμένες Εθελοντικές Οργανώσεις Πολιτικής Προστασίας παραμένουν στο καθεστώς που ίσχυε έως ότου ολοκληρωθεί η πιστοποίηση και ένταξη στο Μητρώο Εθελοντών με τη διαδικασία και μέσα στις προθεσμίες που προβλέπονται στις παρ. 3 και 4 του ίδιου άρθρου.

Σε ότι αφορά θέματα ασφαλιστικής κάλυψης και αστικής ευθύνης των Εθελοντικών Οργανώσεων Πολιτικής Προστασίας<sup>1</sup>, αναφορικά με την εφαρμογή του άρθρου 118 (14Ι) του Ν. 4249/2014 (ΦΕΚ 73 Α'), το Νομικό Συμβούλιο του Κράτους (Ν.Σ.Κ.) γνωμοδότησε ότι: Η διάταξη του άρθρου 118 (14Ι) του Ν. 4249/2014 (ΦΕΚ 73 Α') έχει άμεση νομική ισχύ για τους ήδη ενταγμένους εθελοντές, ως προς την ασφαλιστική κάλυψη και την αστική ευθύνη αυτών.

## 6.26 Κατ' εξαίρεση οδήγηση κρατικών αυτοκινήτων από ιδιώτες και μέλη εθελοντικών οργανώσεων για την αντιμετώπιση εκτάκτων αναγκών από την εκδήλωση σεισμών

Θέματα σχετικά με την έγκριση κατ' εξαίρεση οδήγησης Κρατικών Αυτοκινήτων από ιδιώτες για την αντιμετώπιση εκτάκτων αναγκών από την εκδήλωση σεισμών ρυθμίζονται με το 713/18189/09.06/2015 έγγραφο του Υπουργείου Εσωτερικών (ΑΔΑ: ΩΟ68465ΦΘΕ – ΑΝ8).

Ειδικότερα, σύμφωνα και με το άρθρο 47 παρ. 6 του Ν.4250/2014 με απόφαση του οικείου Συντονιστή Αποκεντρωμένης Διοίκησης επιτρέπεται η παροχή έγκρισης για κατ' εξαίρεση οδήγηση οχημάτων που ανήκουν στον Δήμο Πατρέων από ιδιώτες, σε εξαιρετικές περιπτώσεις, για την αντιμετώπιση φυσικών ή άλλων καταστροφών και μόνον εφόσον έχουν την απαιτούμενη κατά περίπτωση άδεια οδήγησης και προσφέρουν τις υπηρεσίες τους, χωρίς την καταβολή οποιασδήποτε αμοιβής, αποζημίωσης ή επιδόματος. Η

<sup>1</sup> Όσον αφορά τη λειτουργία του Μητρώου Εθελοντικών Οργανώσεων και Ειδικευμένων Εθελοντών Πολιτικής Προστασίας, τροποποιείται η παρ. 3 του άρθρου 119 του Ν. 4249/2014 (Α' 73) η οποία αντικαθίσταται, από τότε που ίσχυσε, ως εξής: «3. Το χρονικό διάστημα παραμονής στο προϋφιστάμενο καθεστώς δεν μπορεί να υπερβεί τα δύο (2) έτη από την έναρξη υλοποίησης των εκπαιδύσεων των εθελοντών πολιτικής προστασίας μέσω της Εθνικής Σχολής Πολιτικής Προστασίας (Ε.Σ.ΠΟ.Π.) του άρθρου 69. Απρακτη παρέλευση του ως άνω χρονικού διαστήματος, χωρίς προσαρμογή των Εθελοντών και των Εθελοντικών Ομάδων συνιστά λόγο αυτοδίκαιης διαγραφής τους από τα οικεία Μητρώα Εθελοντών και Εθελοντικών Οργανώσεων.» Η ως άνω παράγραφος τροποποιήθηκε με το Ν. 4407/16 (ΦΕΚ 134 Α/27-7-16): «Ρύθμιση θεμάτων αρμοδιότητας Υπουργείου Εθνικής Άμυνας και άλλες διατάξεις» όπως ορίζεται στο άρθρο 49. Με την ανωτέρω ρύθμιση συνεχίζεται η λειτουργία του Μητρώου Εθελοντικών Οργανώσεων και Ειδικευμένων Εθελοντών Πολιτικής Προστασίας ως έχει.

απόφαση αυτή ισχύει με την αναβλητική αίρεση της επέλευσης του κινδύνου ή της ύπαρξης της ανάγκης και για όσο χρόνο ο κίνδυνος ή η ανάγκη υφίσταται, σε καμία δε περίπτωση η ισχύς δεν μπορεί να υπερβαίνει τις τριάντα (30) ημέρες.

#### **6.27 Επίταξη προσωπικών υπηρεσιών για την αντιμετώπιση επείγουσας κοινωνικής ανάγκης από θεομηνία**

Θέματα που σχετίζονται με την επίταξη προσωπικών υπηρεσιών και επίταξη κινητών και ακίνητων πραγμάτων για την αντιμετώπιση επείγουσας κοινωνικής ανάγκης από θεομηνία ή ανάγκης που μπορεί να θέσει σε κίνδυνο τη δημόσια υγεία, ρυθμίζονται με το άρθρο 1 του Νόμου 4325/15 (ΦΕΚ 47/Α'/2015), με ισχύ από την 11η-05-2015, το άρθρο 41 του Ν. 3536/2007 (42/Α'/2007) και το Ν.Δ.17/1974 (236/Α'/1974) , όπως τροποποιήθηκαν και ισχύουν .

Σύμφωνα με τα ανωτέρω η επίταξη προσωπικών υπηρεσιών επιτρέπεται αποκλειστικά σε περίπτωση πολέμου ή επιστράτευσης ή επείγουσας κοινωνικής ανάγκης από θεομηνία ή ανάγκης που μπορεί να θέσει σε κίνδυνο τη δημόσια υγεία.

Οι ανωτέρω διατάξεις εφαρμόζονται κατόπιν απόφασης του Πρωθυπουργού, ύστερα από αιτιολογημένη εισήγηση του Υπουργού στην αρμοδιότητα του οποίου ανήκει η αντιμετώπιση της αιτίας που προκάλεσε ανάγκη από τις αναφερόμενες παραπάνω. Με την απόφαση του Πρωθυπουργού εξουσιοδοτούνται οι Υπουργοί ή Περιφερειάρχες να προβαίνουν, με απόφασή τους, σε επίταξη προσωπικών υπηρεσιών (άρθρ. 1 του Ν. 4325/15).

Η Δ/ση Σχεδιασμού & Αντιμετώπισης Εκτάκτων Αναγκών της ΓΓΠΠ, με το 3854/10-06-2015 έγγραφό της, έχει ήδη ενημερώσει σχετικά τις αρμόδιες οργανικές μονάδες Πολιτικής Προστασίας των Περιφερειών και των Δήμων της χώρας, καθώς και εμπλεκόμενους φορείς σε κεντρικό επίπεδο (Α/ΕΛ.ΑΣ., Α.Π.Σ., Α/Λ.Σ.-ΕΛ.ΑΚΤ., ΕΚΑΒ, κλπ)



**ΜΕΡΟΣ 7****ΟΡΓΑΝΩΜΕΝΗ ΠΡΟΛΗΠΤΙΚΗ  
ΑΠΟΜΑΚΡΥΝΣΗ ΠΟΛΙΤΩΝ****ΜΕΡΟΣ 7. ΟΡΓΑΝΩΜΕΝΗ ΠΡΟΛΗΠΤΙΚΗ ΑΠΟΜΑΚΡΥΝΣΗ ΠΟΛΙΤΩΝ ΛΟΓΩ ΣΕΙΣΜΟΥ**

Σύμφωνα με το άρθρο 2 του Ν. 4662/2020, στο σκοπό του Εθνικού Μηχανισμού Διαχείρισης Κρίσεων και Αντιμετώπισης Κινδύνων περιλαμβάνεται και η προστασία της ζωής και της υγείας των πολιτών από φυσικές, τεχνολογικές και λουπές καταστροφές.

Μεταξύ των δράσεων, που απαιτούνται για την προστασία της ζωής και της υγείας των πολιτών, είναι και η οργανωμένη απομάκρυνσή τους από την περιοχή που τεκμηριωμένα εκτιμάται ότι απειλείται από εξελισσόμενη ή επικείμενη καταστροφή.

Το έτος 2007 εκδόθηκε το άρθ. 18 του Ν.3613/2007 προκειμένου να υπάρξει θεσμοθετημένη διαδικασία στη λήψη της απόφασης που συνδέεται με την οργανωμένη απομάκρυνση των πολιτών από εξελισσόμενη ή επικείμενη καταστροφή.

Το 2014, μετά από σειρά ετών εφαρμογής των ανωτέρω, κρίθηκε αναγκαία η αναπροσαρμογή του άρθ. 18 του Ν.3613/2007 η οποία ενσωματώνει τις αλλαγές που έχουν επέλθει στις νέες διοικητικές δομές της χώρας από την εφαρμογή του Ν.3852/2010 (Πρόγραμμα Καλλικράτης).

Το 2020, στο πλαίσιο του Εθνικού Μηχανισμού Διαχείρισης Κρίσεων και Αντιμετώπισης Κινδύνων του Ν. 4662/2020, κρίθηκε αναγκαία η αναθεώρηση του άρθ. 108 του Ν.4249/2014.

Ειδικότερα:

Σύμφωνα με το άρθρο 27 του Ν 4662/2020 «η οργανωμένη προληπτική απομάκρυνση πολιτών από μια περιοχή (ολική ή μερική) αποτελεί προληπτικό μέτρο πολιτικής προστασίας και οργανώνεται για την προστασία της ζωής και της υγείας των πολιτών, όταν τεκμηριωμένα μία περιοχή εκτιμάται ότι, απειλείται από εξελισσόμενη ή επικείμενη καταστροφή και ο κίνδυνος λόγω της παραμονής των πολιτών σε αυτή είναι σοβαρός»

Επίσης, σύμφωνα με το ανωτέρω άρθρο 27 του Ν 4662/2020 «η απόφαση για την οργανωμένη προληπτική απομάκρυνση πολιτών λαμβάνεται, σύμφωνα με το άρθρο 29 του Ν 4662/2020 και σύμφωνα με το κείμενο θεσμικό πλαίσιο, τις κατευθυντήριες οδηγίες, εγκυκλίου και κανονιστικές πράξεις της διοίκησης αναφορικά με αυτή και το οποίο παραμένει σε ισχύ και μετά τη δημοσίευση του παρόντος νόμου. Τυχόν ειδικότερα ζητήματα, που δεν συμπεριλαμβάνονται στα ανωτέρω, ρυθμίζονται με κοινή απόφαση του Υπουργού Κλιματικής Κρίσης & Πολιτικής Προστασίας και των εκάστοτε συναρμόδιων Υπουργών, μετά από εισήγηση του Γενικού Γραμματέα Πολιτικής Προστασίας»

Με το άρθρο 29 παρ. 4στ' του Ν.4662/2020 αναφέρεται πλέον ρητά ότι:

- Η λήψη της απόφασης για την οργανωμένη απομάκρυνση των πολιτών αποτελεί ευθύνη των κατά τόπους Δημάρχων, οι οποίοι έχουν τον συντονισμό του έργου πολιτικής προστασίας για την αντιμετώπιση της καταστροφής σε τοπικό επίπεδο.

- Όταν η εξελισσόμενη ή επικείμενη καταστροφή μπορεί να επηρεάσει πάνω από έναν (1) Δήμο, η απόφαση λαμβάνεται από τον αρμόδιο Περιφερειάρχη, ο οποίος μπορεί να εξουσιοδοτήσει σχετικώς τον οικείο χωρικό Αντιπεριφερειάρχη.

- Όταν η εξελισσόμενη ή επικείμενη καταστροφή μπορεί να επηρεάσει πάνω από μία Περιφέρεια, η ανωτέρω απόφαση λαμβάνεται από τον Γενικό Γραμματέα Πολιτικής Προστασίας, ή, σε περίπτωση απουσίας ή κωλύματός του, από τον νόμιμο Αναπληρωτή του στο Συντονιστικό Όργανο Πολιτικής Προστασίας, τον Διοικητή του Συντονιστικού Οργάνου Πολιτικής Προστασίας, και εκτελείται από τους αρμόδιους Περιφερειάρχες και Δημάρχους.

• Η λήψη των ως άνω αποφάσεων οργανωμένης απομάκρυνσης πολιτών, βασίζεται στις εισηγήσεις των φορέων που, κατά περίπτωση, έχουν την ευθύνη περιορισμού των επιπτώσεων από την εξέλιξη της καταστροφής.

Στο πλαίσιο εφαρμογής των ανωτέρω διατάξεων και ειδικότερα στις περιπτώσεις των σεισμών, κρίνεται σκόπιμο να επισημανθούν τα ακόλουθα θέματα:

- Η οργανωμένη προληπτική απομάκρυνση πολιτών από μια περιοχή που τεκμηριωμένα εκτιμάται ότι απειλείται από εξελισσόμενη ή επικείμενη καταστροφή, αποτελεί δράση πολιτικής προστασίας η οποία δρομολογείται για την προστασία της ζωής και της υγείας τους
- Η οργανωμένη απομάκρυνση πολιτών εξετάζεται ως μέτρο προληπτικής προστασίας τους, που πρέπει να δρομολογείται εγκαίρως (ενώ η καταστροφή βρίσκεται σε εξέλιξη) και κάτω από ορισμένες προϋποθέσεις και περιορισμούς, η εκτίμηση των οποίων μπορεί να γίνει μόνο σε τοπικό επίπεδο. Δηλαδή το μέτρο αυτό εφαρμόζεται σε περιπτώσεις που στις περιοχές που αναμένεται να πληγούν λόγω της εξέλιξης του καταστροφικού φαινομένου, ο κίνδυνος παραμονής των πολιτών σε οικισμούς, τμήματα πολεοδομικών συγκροτημάτων, κλπ, είναι μεγαλύτερος σε σχέση με τον κίνδυνο μετακίνησης, στον οποίο δύναται να εκτεθούν κατευθυνόμενοι προς ασφαλή χώρο,
- Η δράση της οργανωμένης απομάκρυνσης ως μέτρο που δρομολογείται για την προληπτική προστασία των πολιτών, έχει χαρακτήρα μη υποχρεωτικό, βασιζόμενη στην ενημέρωσή τους για τον κίνδυνο και τις πιθανές συνέπειες που έχει η παραμονή τους στο χώρο για τον οποίο έχει ληφθεί η απόφαση της απομάκρυνσης,
- Η ειδοποιός διαφορά μεταξύ οργανωμένης προληπτικής απομάκρυνσης πολιτών και επιχειρήσεων απεγκλωβισμού και διάσωσης πολιτών βασίζεται στο γεγονός ότι στη μεν πρώτη περίπτωση οι πολίτες βρίσκονται σε κίνδυνο εξ αιτίας της παραμονής τους πλησίον της περιοχής που εξελίσσεται ένα καταστροφικό φαινόμενο, ή σε κάποια απόσταση από την πορεία εξέλιξής της, ενώ στη δεύτερη περίπτωση οι πολίτες βρίσκονται σε επαφή, ή εντός του χώρου που εξελίσσεται ένα καταστροφικό φαινόμενο και η προσωπική τους ασφάλεια διατρέχει άμεσο και διαρκή κίνδυνο που απαιτεί την παροχή βοήθειας, το ταχύτερο δυνατόν, ώστε να μην υπάρξουν απώλειες.
- Η δράση της οργανωμένης απομάκρυνσης πραγματοποιείται μόνον όταν εξασφαλίζεται εγκαίρως η καλή οργάνωση για την ασφαλή υλοποίησή της.

Ο κίνδυνος που διατρέχουν άμεσα οι πολίτες μετά την εκδήλωση ισχυρού σεισμού προέρχεται κατά βάση:

- α) από εκτεταμένες πυρκαγιές σε αστικό χώρο
- β) από διαρροές επικίνδυνων ουσιών, κλπ.
- γ) από επαγόμενα κατολισθητικά φαινόμενα
- δ) από εκτεταμένες καταρρεύσεις κτιρίων ή στοιχείων τους κατά την μετασεισμική περίοδο,
- ε) από την ενδεχόμενη εκδήλωση τσουνάμι στις παράκτιες περιοχές

Συνεπώς, το σκεπτικό όλων των αποφάσεων για την οργανωμένη απομάκρυνση πολιτών εξ αιτίας σεισμών θα πρέπει να συνδέεται κατά βάση με τους ανωτέρω κινδύνους.

Η λήψη της απόφασης, όπως αυτή ορίζεται στο άρθρο 29 παρ. 4στ' του Ν.4662/2020, πρέπει να βασίζεται στις εισηγήσεις των φορέων που κατά περίπτωση έχουν την ευθύνη περιορισμού των επιπτώσεων από την εξέλιξη της καταστροφής.

Στις περιπτώσεις των σεισμών η ευθύνη περιορισμού των συνεπειών και κατά συνέπεια η αρμοδιότητα εισήγησης στα όργανα λήψης της απόφασης που ορίζονται στο άρθρο 108 του Ν.4249/2014, ανήκει:

- στον εκάστοτε Επικεφαλής Αξιωματικό του Πυροσβεστικού Σώματος, ο οποίος ενεργεί ως συντονιστής του πυροσβεστικού έργου στις περιπτώσεις εκτεταμένων πυρκαγιών σε αστικό χώρο, όπως επίσης και σε περιπτώσεις που συνδέονται με διαρροές επικινδύνων ουσιών, κλπ. μετά από σχετική ενημέρωση από τον τεχνικό ασφαλείας ή τον όποιον υπεύθυνο της εγκατάστασης από την οποία προήλθε η διαρροή

- στις Δ/νσεις Έργων Υποδομής & Αυτεπιστασίας Δήμου Πατρέων ή στις αρμόδιες Δ/νσεις Τεχνικών Έργων της Περιφέρειας Δυτικής Ελλάδος σε περιπτώσεις επαγόμενων κατολισθητικών φαινομένων. Για την εκτίμηση της επικινδυνότητας του γεωλογικού φαινομένου μπορεί να ζητηθεί και η συνδρομή της Ελληνικής Αρχής Γεωλογικών και Μεταλλευτικών Ερευνών (Ε.Α.Γ.Μ.Ε.), ως τεχνικού συμβούλου, στο πλαίσιο εφαρμογής του Ν.272/1976 (ΦΕΚ 50/Α'/1976, όπως αυτός έχει τροποποιηθεί και ισχύει και του Ν.4602/2019 – ΦΕΚ 45/Α'/2019.

- Στην Δνση Αρχιτεκτονικού Έργου- Η/Μ Δήμου Πατρέων στις περιπτώσεις εκτεταμένων καταρρεύσεων κτιρίων ή στοιχείων τους που δύναται να καταρρεύσουν κατά την μετασεισμική περίοδο και να θέσουν σε κίνδυνο τη ζωή και την ασφάλεια των πολιτών που διαμένουν στην περιοχή αυτή, λαμβάνοντας υπόψη, και τα πρώτα αποτελέσματα των αυτοψιών των συνεργείων της ΓΔΑΕΦΚ που έχουν μεταβεί στη πληγείσα περιοχή, όταν τούτο είναι εφικτό

*Διευκρινίζεται ότι στην περίπτωση έκδοσης Μηνύματος Προειδοποίησης Τσουνάμι με επίπεδο απειλής «Παράκτιας Απειλής» (Advisory) ή «Κινδύνου πλημμύρας» (Watch), η δράση της οργανωμένης απομάκρυνσης πολιτών του άρθρου 2 του Ν. 4662/2020, δεν δύναται να εφαρμοστεί, διότι είναι πρακτικά αδύνατο να εξασφαλιστεί η έγκαιρη και ασφαλής υλοποίησή της, δεδομένου του μικρού χρόνου που μεσολαθεί μεταξύ της έκδοσης του Μηνύματος Προειδοποίησης Τσουνάμι και της πιθανής άφιξης του τσουνάμι στις ακτές, αλλά και του μεγάλου εύρους των πιθανώς επηρεαζόμενων ακτογραμμών<sup>16</sup>.*

*Επίσης διευκρινίζεται ότι στις περιπτώσεις όπου εκδηλωθεί τσουνάμι και εφόσον υπάρχουν αιτήματα πολιτών για παροχή βοήθειας σε περιοχές που έχουν ήδη κατακλυστεί ή θεωρούν ότι από την εξέλιξη του φαινομένου η προσωπική τους ασφάλεια διατρέχει άμεσο και διαρκή κίνδυνο, η άμεση μετακίνηση ή μεταφορά τους σε ασφαλές σημείο αποτελεί έργο διάσωσης και δρομολογείται άμεσα από τις κατά τόπους αρμόδιες Πυροσβεστικές Υπηρεσίες, οι οποίες είναι θεσμικά αρμόδιες για την έρευνα και διάσωση στο χερσαίο χώρο (άρθρο 74 και 75 Ν.4662/2020 ).*

*Επίσης, σε περιπτώσεις όπου εκδηλωθεί τσουνάμι και διαπιστωθεί από τις κατά τόπους αρμόδιες υπηρεσίες της ΕΛ.ΑΣ. ή του Π.Σ. που επιχειρούν στο χώρο του συμβάντος ότι η προσωπική ασφάλεια των πολιτών σε μια περιοχή που εξελίσσεται το φαινόμενο διατρέχει άμεσο και διαρκή κίνδυνο από τη ραγδαία εξέλιξή του και η άμεση μετακίνηση ή μεταφορά τους σε ασφαλές σημείο είναι επιτακτική ώστε να μην υπάρξουν απώλειες, η δράση αυτή διενεργείται ως έργο διάσωσης που συντονίζεται από τον επικεφαλής Αξιωματικό του Πυροσβεστικού Σώματος στο συμβάν και ενημερώνεται ο οικείος Δήμαρχος προκειμένου να υποστηρίξει το έργο διάσωσης προσδιορίζοντας στον επικεφαλής αξιωματικό του Π.Σ. στο συμβάν ασφαλείς χώρους προσωρινής παραμονής και φροντίδας των πολιτών που έχουν απομακρυνθεί.*

Σημειώνεται ότι η δράση της απομάκρυνσης πρέπει να πραγματοποιείται μόνον όταν εξασφαλίζεται εγκαίρως η καλή οργάνωση για την υλοποίησή της.

Σε όλες τις περιπτώσεις και εφόσον υπάρχει ιστορικό κατολισθητικών φαινομένων, αυτό μπορεί να αξιολογείται και να λαμβάνεται κατά περίπτωση υπόψη, δεδομένου του προληπτικού χαρακτήρα του μέτρου της οργανωμένης απομάκρυνσης πολιτών.

Η ανωτέρω σχετική αυτή διάταξη δεν έχει εφαρμογή όταν η ασφάλεια και η κατάσταση της υγείας των ατόμων, που ευρίσκονται εντός υποδομών ή εγκαταστάσεων φορέων, τελεί υπό την εποπτεία ή κατευθύνεται από ειδικότερες νομοθεσίες και η απομάκρυνσή τους, για τους λόγους που αναφέρονται στην εν λόγω σχετική διάταξη, αποτελεί ευθύνη των διοικήσεών τους (εγκαταστάσεις Ενόπλων Δυνάμεων και Σωμάτων Ασφάλειας, Νοσηλευτικά Ιδρύματα, Δομές Προσωρινής Υποδοχής και Φιλοξενίας Προσφύγων, Κατασκηνώσεις, Τουριστικά καταλύματα, κλπ).

Στην περίπτωση αυτή, η λήψη της απόφασης αποτελεί αρμοδιότητα των υπευθύνων λειτουργίας τους και λαμβάνεται μετά από σχετική ενημέρωση από τους φορείς που ορίζονται εκ του θεσμικού τους ρόλου κατά περίπτωση και έχουν την ευθύνη περιορισμού των επιπτώσεων από εξελισσόμενη ή επικείμενη καταστροφή.

Νοείται ότι σε αυτές τις περιπτώσεις, οι αποφάσεις των διοικήσεων των ανωτέρω υποδομών ή εγκαταστάσεων θα πρέπει να γνωστοποιούνται στον Δήμαρχο Πατρέων, όπως επίσης και στον αρμόδιο

Αντιπεριφερειάρχη, για λόγους πληρέστερης ενημέρωσης τους για τις δράσεις που δρομολογούνται από άλλους φορείς.

Προς υποβοήθηση του έργου τους στη λήψη και υλοποίηση της απόφασης για την οργανωμένη απομάκρυνση των πολιτών εξαιτίας σεισμών, ο Δήμαρχος όταν αυτό είναι εφικτό, μπορεί άμεσα να συγκαλεί το Τοπικό Επιχειρησιακό Συντονιστικό Όργανο Πολιτικής Προστασίας (ΤΕΣΟΠΠ) και ο Αντιπεριφερειάρχης Αχαΐας το Περιφερειακό Επιχειρησιακό Συντονιστικό Όργανο Πολιτικής Προστασίας της Περιφερειακής Ενότητας Αχαΐας (ΠΕΣΟΠΠ).

Επισημαίνεται ότι η εξασφάλιση μέσων για την μετακίνηση πολιτών, μπορεί να γίνει από φορείς του δημοσίου (ΕΛΑΣ, ΠΣ, Ένοπλες Δυνάμεις, κλπ), ή από φορείς του ιδιωτικού τομέα (κατά τόπους ΚΤΕΛ, κλπ).

Η οργανωμένη απομάκρυνση των πολιτών, ως δράση Πολιτικής Προστασίας στην αντιμετώπιση εκτάκτων αναγκών από καταστροφές, υποστηρίζεται θεσμικά από την Ελληνική Αστυνομία και το Πυροσβεστικό Σώμα. (Ν. 2800/2000 - ΦΕΚ 41/Α'/2000, Ν. 3511/2006 – ΦΕΚ 258/Α'/2006, , Ν.4249/2014 – ΦΕΚ 73/Α'/2014 και Ν.4662/2020, όπως έχουν τροποποιηθεί και ισχύουν). Ειδικότερα, η Ελληνική Αστυνομία στα πλαίσια της αποστολής της (άρθρο 11 παρ.2 του Ν.4249/2014 – ΦΕΚ 73/Α'/2014), έχει σημαντικό ρόλο στην εκτέλεση της απόφασης για την απομάκρυνση πολιτών.

Θέματα που συνδέονται με τον εντοπισμό και ειδοποίηση των πολιτών για την απομάκρυνσή τους όταν έχει ληφθεί σχετική απόφαση, με την τήρηση της τάξης, με τη ρύθμιση της κυκλοφορίας κατά την απομάκρυνση, καθώς και πρόληψη και καταστολή τυχόν εγκλημάτων κατά της περιουσίας των πολιτών που απομακρύνονται από την περιοχή, αποτελούν αρμοδιότητα των κατά τόπους αρμόδιων υπηρεσιών της ΕΛ.ΑΣ.

Στις περιπτώσεις που η δράση αυτή, αφορά πολίτες που ανήκουν σε ευπαθείς ομάδες, ή περιλαμβάνει άτομα με προβλήματα υγείας, πρέπει εκ των προτέρων να εξασφαλίζεται, η παρουσία μονάδων του ΕΚΑΒ, για λόγους παροχής άμεσης προνοσοκομειακής ιατρικής βοήθειας, λόγω αρμοδιότητας (Ν. 1579/85 - ΦΕΚ 217/Α'/1985).

Στην περίπτωση που εντός της περιοχής για την οποία έχει ληφθεί απόφαση υλοποίησης του μέτρου της οργανωμένης προληπτικής απομάκρυνσης πολιτών, υπάρχουν ζώα συντροφιάς, αυτά οφείλουν να απομακρύνονται με μέριμνα του ιδιοκτήτη τους.

Τέλος, είναι απαραίτητο να αναφερθεί ότι η εξεύρεση μέσων μεταφοράς με τη διαδικασία της επίταξης, δεν είναι άμεσα εφικτή, εάν δεν προηγηθεί σχετική απόφαση σύμφωνα με τα οριζόμενα στο αρθ. 41 του Ν. 3536/2007 (ΦΕΚ 42/Α'/2007), όπως αυτό έχει τροποποιηθεί από το άρθρο 1 του Ν.4325/2015 (ΦΕΚ 47/Α'/2015).

### **7.1 Κατευθυντήριες οδηγίες για τη λήψη απόφασης**

Ο Δήμαρχος Πατρέων, έχοντας υπόψη την εισήγηση του φορέα που κατά περίπτωση έχει την ευθύνη περιορισμού των επιπτώσεων από την εξέλιξη της καταστροφής, καθορίζει άμεσα, σημείο συγκέντρωσης (σε ασφαλή χώρο), στον οποίον οφείλουν να προσέλθουν οι επικεφαλής των φορέων που κύρια εμπλέκονται (ΕΛΑΣ, ΠΣ, ΕΚΑΒ, υπεύθυνος Πολιτικής Προστασίας), ή εάν αυτό δεν είναι άμεσα εφικτό, οι αναπληρωτές τους. Η ενέργεια αυτή κρίνεται απαραίτητη προκειμένου να εξασφαλιστεί, η μεταξύ τους επικοινωνία, η συλλογή πληροφοριών σχετικών με την τρέχουσα κατάσταση, καθώς και ο συντονισμός τους. Επίσης παρέχει την δυνατότητα για την άμεση επιλογή σχεδίου δράσης που θα ακολουθήσουν οι φορείς, στην περίπτωση που ληφθεί θετική απόφαση για οργανωμένη προληπτική απομάκρυνση.

Εν συνεχεία ο Δήμαρχος Πατρέων, πλαισιωμένος από τους επικεφαλής των φορέων που εμπλέκονται, πριν λάβει την απόφαση, πρέπει εγκαίρως να εκτιμήσει ή εξασφαλίσει τα εξής:

- Τον αριθμό των ατόμων που πρέπει να απομακρυνθούν, με βάση τα δημογραφικά στοιχεία ή άλλες πληροφορίες που σχετίζονται με τον αριθμό των ατόμων που διαβιούν ή βρίσκονται στην περιοχή αυτή για διαφόρους λόγους (παραθεριστές, κλπ). Η απομάκρυνση, με βάση τον κίνδυνο, ενδεχομένως να μην αφορά το σύνολο των πολιτών, αλλά μέρος αυτών (άτομα παιδικής ή τρίτης ηλικίας, άτομα με προβλήματα υγείας, κλπ).
- Τον προσδιορισμό των μέσων μεταφοράς με βάση τον αριθμό των ατόμων που πρέπει να απομακρυνθούν και τη διαθεσιμότητά τους κατά το χρόνο που θα δοθεί η εντολή υλοποίησης της δράσης, εφόσον χρειάζονται μεταφορά. Η έγκαιρη εξασφάλιση των μέσων απομάκρυνσης αποτελεί

κρίσιμη παράμετρο στη λήψη της απόφασης . Επίσης μια άλλη παράμετρος που πρέπει να εξεταστεί είναι και η δυνατότητα απομάκρυνσης των πολιτών με δικά τους μέσα, από καθορισμένα δρομολόγια στα οποία έχει εξασφαλιστεί ο έλεγχος της κυκλοφορίας. Επισημαίνεται ότι η εξασφάλιση μέσων για την μετακίνηση πολιτών μπορεί να γίνει με τα μέσα Δημοτικής συγκοινωνίας που διαθέτει ο Δήμος, ή με τη συνδρομή μέσων άλλων φορέων του δημοσίου ή του ιδιωτικού τομέα τα οποία είναι **άμεσα διαθέσιμα σε τοπικό επίπεδο με μνημόνια συνεργασίας με την μορφή μητρώου συνεργασίας Εργοληπτών (εταιρειών – φυσικών προσώπων & ιδιωτών χωματουργικών μηχανημάτων – οχημάτων & λοιπού εξοπλισμού)** για την αντιμετώπιση εκτάκτων αναγκών. Στα πλαίσια αυτά, το Αυτοτελές Τμήμα Πολιτικής Προστασίας του Δήμου Πατρέων θα πρέπει να γνωρίζει εκ των προτέρων (σε κατάσταση συνήθους ετοιμότητας), τα μέσα που μπορούν να διαθέσουν οι φορείς σε τοπικό επίπεδο, στην περίπτωση έκτακτης ανάγκης κατά την οποία υπάρχει το ενδεχόμενο υλοποίησης μιας τέτοιας δράσης. Επίσης, θα πρέπει να γνωρίζει τη διαδικασία διάθεσής τους, όταν πρόκειται για φορείς του δημοσίου, καθώς και τη διαδικασία διάθεσής τους, μέσω ενός μητρώου συνεργασίας, όταν πρόκειται για φορείς του ιδιωτικού τομέα. Στις περιπτώσεις που για την οργανωμένη προληπτική απομάκρυνση των πολιτών, κρίνεται αναγκαία η χρήση πλωτών θαλασσιών μέσων, η παρουσία και η συμβολή των κατά τόπους Λιμενικών Αρχών αποτελεί απαραίτητη προϋπόθεση (Ν.4150/2013, ΦΕΚ 102/Α΄/2013 και ΠΔ 13/2018, ΦΕΚ 26/Α΄/2018). Στο πλαίσιο αυτό, ο Δήμαρχος επικοινωνεί με την οικεία Λιμενική Αρχή για τη δυνατότητα διάθεσης πλωτών μέσων.

- Τον αρχικό χώρο συγκέντρωσης των πολιτών (σημεία συγκέντρωσης) για την εν συνεχεία οργανωμένη απομάκρυνσή τους, εφόσον χρειάζονται μεταφορά.
- Το χρονικό διάστημα που απαιτείται για την ειδοποίηση των πολιτών εντός των ορίων της περιοχής που θα χρειαστεί να υλοποιηθεί η δράση, καθώς και τον τρόπο εντοπισμού και ειδοποίησής τους (πόρτα–πόρτα, ανακοινώσεις σε μέσα μαζικής ενημέρωσης, τοπικούς ραδιοφωνικούς σταθμούς, κλπ).
- Τη δυνατότητα ελέγχου και διαχείρισης της κυκλοφορίας, σε όλα τα εναλλακτικά δρομολόγια που έχουν προσδιοριστεί από την αρμόδια Αστυνομική Αρχή, ότι μπορούν να χρησιμοποιηθούν, λαμβάνοντας υπόψη και την εκτιμώμενη εξέλιξη του καταστροφικού φαινομένου από τον φορέα που κατά περίπτωση έχει την ευθύνη περιορισμού των επιπτώσεων από την εξέλιξη της καταστροφής, ώστε να μην υπάρχει κίνδυνος κατά την απομάκρυνση των πολιτών. Η δυνατότητα αυτή αφορά δρομολόγια που θα χρησιμοποιηθούν τόσο από τα μέσα μαζικής μεταφοράς των πολιτών, όσο και από τα ίδια μέσα που ενδέχεται να χρησιμοποιήσουν οι πολίτες που απομακρύνονται μετά τη λήψη και δημοσιοποίηση της σχετικής απόφασης. Νοείται ότι σε όλες τις περιπτώσεις τα δρομολόγια που έχουν επιλεγεί, σε καμιά περίπτωση δεν πρέπει να παρενοχλούν την κίνηση των οχημάτων έκτακτης ανάγκης (ΠΣ. ΕΛ.ΑΣ, ΕΚΑΒ, κλπ).
- Τη διασφάλιση επικοινωνιών μεταξύ των αρμόδιων φορέων που εμπλέκονται στην υλοποίηση της δράσης έτσι ώστε να εξασφαλίζεται ο συντονισμός τους, καθώς και η παροχή πληροφοριών σχετικών με την τρέχουσα εξέλιξη του καταστροφικού φαινομένου.
- Την υποδοχή και φροντίδα των πολιτών που απομακρύνονται σε επιλεγμένους ασφαλείς χώρους συμπεριλαμβανομένης και της ιατρικής βοήθειας και ψυχοκοινωνικής υποστήριξης.
- Το χρονικό διάστημα που απαιτείται να απομακρυνθούν από την περιοχή μέχρι να ελαχιστοποιηθεί ο κίνδυνος για τον οποίο απομακρύνονται. Η εκτίμηση αυτή αφορά κυρίως τους πολίτες που διαμένουν μόνιμα ή προσωρινά στη περιοχή.
- Τη φροντίδα για την επιστροφή των πολιτών που απομακρύνθηκαν και διαμένουν μόνιμα ή προσωρινά στην περιοχή.

Με δεδομένη την ανάγκη εξασφάλισης της συνέργειας/συνεργασίας και άλλων φορέων (ΕΛΑΣ, ΠΣ, ΕΚΑΒ, κλπ) πριν τη λήψη τέτοιων αποφάσεων, ο Δήμαρχος Πατρέων, όταν αυτό είναι εφικτό στα χρονικά περιθώρια που επιτρέπει η εξέλιξη του φαινομένου, μπορεί να συγκαλεί άμεσα το ΤΕΣΟΠΠ προς υποβοήθηση του έργου του. Νοείται ότι για το σκοπό αυτό, στο ΤΕΣΟΠΠ μετέχουν κατά κύριο λόγο εκπρόσωποι των φορέων που συμμετέχουν ενεργά στην υλοποίηση της δράσης για την οργανωμένη προληπτική απομάκρυνση πολιτών.

Οι δράσεις που προοδευτικά υλοποιούνται σε μια οργανωμένη απομάκρυνση πολιτών περιγράφονται ως εξής:

1. Εκτίμηση της κατάστασης και σχετική εισήγηση του φορέα που κατά περίπτωση έχει την ευθύνη περιορισμού των επιπτώσεων από την εξέλιξη της καταστροφής
2. Άμεσος καθορισμός από τον κατά περίπτωση αρμόδιο Δήμαρχο Πατρέων ή Περιφερειάρχη Δυτικής Ελλάδος / Αντιπεριφερειάρχη Αχαΐας, σημείου συγκέντρωσης φορέων που δύναται να υποστηρίξουν την δράση (ΕΛΑΣ, ΠΣ, ΕΚΑΒ, κλπ).
3. Λήψη απόφασης για την απομάκρυνση, ή μη απομάκρυνση, από τον κατά περίπτωση αρμόδιο Δήμαρχο Πατρέων ή Περιφερειάρχη Δυτικής Ελλάδος / Αντιπεριφερειάρχη Αχαΐας.
4. Ενημέρωση κοινού, όταν έχει ληφθεί απόφαση για την απομάκρυνσή του. Η δημόσια ανακοίνωση της απόφασης προς ενημέρωση του κοινού πρέπει να συντάσσεται με ευθύνη του Δημάρχου Πατρέων.

Η ανακοίνωση πρέπει να περιέχει τις εξής βασικές πληροφορίες :

- Ποιος έλαβε την απόφαση και ποιος έχει την ευθύνη εκτέλεσής της.
- Να προσδιορίζει με σαφή τρόπο τα όρια της περιοχής ή των περιοχών μέσα από τις οποίες θα πρέπει να απομακρυνθούν, καθώς και τον κίνδυνο που διατρέχουν οι πολίτες εάν παραμείνουν σε αυτές.
- Να προσδιορίζει με σαφή τρόπο εάν συντρέχει λόγος γενικής απομάκρυνσης όλων των πολιτών, ή συγκεκριμένων ομάδων τις οποίες θα προσδιορίζει κατά προτεραιότητα (άτομα παιδικής ηλικίας, ηλικιωμένοι, κλπ).
- Να προσδιορίζει πού και πότε θα συγκεντρωθούν (σημεία συγκέντρωσης) οι πολίτες, εφόσον χρειάζονται μεταφορά, καθώς και τα προσωπικά αντικείμενα που μπορούν να έχουν μαζί τους.
- Να προσδιορίζει την προβλεπόμενη διάρκεια της απομάκρυνσης, καθώς και τον τόπο προορισμού.
- Να κατονομάζει τα ασφαλή οδικά δρομολόγια καθώς και τυχόν μονοδρομήσεις που μπορούν να ακολουθήσουν σε περίπτωση απομάκρυνσης με δικά τους μέσα.
- Να αναφέρει την διαθέσιμη προνοιακή υποστήριξη στον τόπο προορισμού.
- Να αναφέρει οδηγίες για προστασία της περιουσίας των πολιτών που απομακρύνονται.

Σημειώνεται ότι έχει ιδιαίτερη σημασία στα Μέσα Μαζικής Ενημέρωσης που θα δεχτούν να αναμεταδώσουν την ανακοίνωση, να επιτευχθεί η δημιουργία μίας και μοναδικής συνολικής εικόνας αντιμετώπισης της κατάστασης προς το κοινό.

Ωστόσο πέραν των Μέσων Μαζικής Ενημέρωσης τοπικής ή πανελλαδικής εμβέλειας που θα αναμεταδώσουν την ανακοίνωση, η κύρια δράση της ενημέρωσης του κοινού για τη λήψη απόφασης και την έναρξη της διαδικασίας απομάκρυνσής του, θα πρέπει να βασίζεται κατά κύριο λόγο σε μεθόδους και πρακτικές που εξασφαλίζουν σε τοπικό επίπεδο περισσότερο τον εντοπισμό και εν συνεχεία την ενημέρωση των πολιτών για τον κίνδυνο που διατρέχουν στην περίπτωση που παραμείνουν στην περιοχή (πόρτα-πόρτα, ενημέρωση με διερχόμενο όχημα που παρέχει τις απαιτούμενες πληροφορίες, συνδυασμός και των δυο μεθόδων). Στην περίπτωση αυτή, τον κύριο λόγο για την υλοποίηση της δράσης έχουν οι κατά τόπους Αστυνομικές Αρχές, το έργο των οποίων μπορεί να υποστηριχτεί και από δημοτικούς υπάλληλους.

Προς υποβοήθηση της ανωτέρω δράσης της ενημέρωσης των πολιτών, σε περιπτώσεις που αποφασιστεί η λήψη του μέτρου για την οργανωμένη προληπτική απομάκρυνσή τους από μία περιοχή για λόγους προστασίας της ζωής ή της υγείας τους, δύναται με εντολή του Γενικού γραμματέα Πολιτικής Προστασίας να εκδοθεί γεωστοχευμένη προειδοποίηση πολιτών μέσω μηνύματος «112» από τη Μονάδα Ευρωπαϊκού Αριθμού έκτακτης Ανάγκης (Unit 5-112)» του Ε.Σ.Κ.Ε.ΔΙ.Κ. του Αρχηγείου Πυροσβεστικού Σώματος. Η έκδοση γεωστοχευμένης προειδοποίησης πολιτών μέσω μηνύματος «112» είναι επικουρική των δράσεων ενημέρωσης των πολιτών σε τοπικό επίπεδο και εξετάζεται κατόπιν σχετικού αιτήματος του Δημάρχου Πατρέων που έλαβε την απόφαση ή του αρμόδιου Αντιπεριφερειάρχη Αχαΐας/Περιφερειάρχη Δυτικής Ελλάδας, όταν οι περιοχές από τις οποίες θα απομακρυνθούν οι πολίτες ανήκουν σε παραπάνω από ένα Δήμο.

Είναι προφανές ότι η επιλογή του σχεδίου δράσης που θα ακολουθήσουν οι εμπλεκόμενοι φορείς, αποτελεί διαδικασία που υπαγορεύεται κυρίως από την αναμενόμενη εξέλιξη της καταστροφής, τις ιδιαιτερότητες της περιοχής, καθώς και τους πόρους που είναι διαθέσιμοι για την υλοποίηση της δράσης

Οι πολίτες και τα όργανα των φορέων που εμπλέκονται, πρέπει σαφώς να καταλάβουν ποιος αποφασίζει ή έχει εξουσιοδοτηθεί για την εκτέλεση της ανωτέρω δράσης, Δήμαρχος Πατρέων ή Περιφερειάρχης Δυτικής Ελλάδας (ή αρμόδιος εξουσιοδοτημένος Αντιπεριφερειάρχης) και κατ' επέκταση έχει το γενικό συντονισμό των επιμέρους ενεργειών που απαιτούνται για την υλοποίησή της.

## 7.2 Σχέδιο δράσης

Οι δράσεις που προοδευτικά υλοποιούνται σε μια οργανωμένη προληπτική απομάκρυνση πολιτών περιγράφονται ως εξής:

- Εκτίμηση της κατάστασης και σχετική εισήγηση από την Δ/νση Έργων Υποδομής, Δ/νση Αυτεπιστασίας & την Δ/νση Αρχιτεκτονικού Έργου –Η/Μ ή από την Γ.Δ.Α.Ε.Φ.Κ. ή από τον εκάστοτε επικεφαλής αξιωματικό του Π.Σ., προς τον Δήμαρχο Πατρέων.
- Άμεσος καθορισμός από τον Δήμαρχο σημείου συγκέντρωσης φορέων που κύρια εμπλέκονται (ΕΛΑΣ, ΠΣ, ΕΚΑΒ, κλπ). Επισημαίνεται ότι η ενέργεια αυτή δεν αποκλείει την επιτόπου σύγκληση από το Δήμαρχο Πατρέων του Τοπικού Επιχειρησιακού Συντονιστικού Οργάνου Πολιτικής Προστασίας (ΤΕΣΟΠΠ), εφόσον η εξέλιξη του φαινομένου το επιτρέπει.
- Λήψη απόφασης για την οργανωμένη προληπτική απομάκρυνση, ή μη απομάκρυνση, από τον αρμόδιο Δήμαρχο, σύμφωνα με τα οριζόμενα στο άρθρο 6, παρ. 5στ' του Ν.3013/2002 (ΦΕΚ 102 Α) (όπως αυτό ισχύει, βάσει της παρ. 2 του άρθ. 18 του Ν.3613/2007 (ΦΕΚ 263 Α) και του άρθ. 108 του Ν.4249/2014 (ΦΕΚ 73 Α)) και τις κατευθυντήριες οδηγίες που αναφέρονται παραπάνω (παράγραφος 7.1 του παρόντος).
- Ενημέρωση κοινού, όταν έχει ληφθεί απόφαση για την απομάκρυνσή του. Η δημόσια ανακοίνωση της απόφασης προς ενημέρωση του κοινού πρέπει να συντάσσεται με ευθύνη του Δημάρχου Πατρέων που έλαβε την απόφαση. Η ανακοίνωση πρέπει να περιέχει τις εξής βασικές πληροφορίες :
- Ποιος έλαβε την απόφαση και ποιος έχει την ευθύνη εκτέλεσής της.
- Να προσδιορίζει με σαφή τρόπο τα όρια της περιοχής μέσα από την οποία θα πρέπει να απομακρυνθούν, καθώς και τον κίνδυνο που διατρέχουν οι πολίτες εάν παραμείνουν σε αυτή.
- Να προσδιορίζει με σαφή τρόπο εάν συντρέχει λόγος γενικής οργανωμένης προληπτικής απομάκρυνσης όλων των πολιτών, ή συγκεκριμένων ομάδων τις οποίες θα προσδιορίζει κατά προτεραιότητα (άτομα με αναπνευστικά προβλήματα, άτομα παιδικής ηλικίας, ηλικιωμένοι, κλπ).
- Να προσδιορίζει πού και πότε θα συγκεντρωθούν (σημεία συγκέντρωσης) οι πολίτες, εφόσον χρειάζονται μεταφορά, καθώς και τα προσωπικά αντικείμενα που μπορούν να έχουν μαζί τους.
- Να προσδιορίζει την προβλεπόμενη διάρκεια της απομάκρυνσης, καθώς και τον τόπο προορισμού.
- Να κατονομάζει τα ασφαλή οδικά δρομολόγια καθώς και τυχόν μονοδρομήσεις που μπορούν να ακολουθήσουν οι πολίτες σε περίπτωση απομάκρυνσης με δικά τους μέσα.
- Να αναφέρει τη διαθέσιμη προνοιακή υποστήριξη στον τόπο προορισμού.
- Να αναφέρει οδηγίες για προστασία της περιουσίας των πολιτών που απομακρύνονται.

Σημειώνεται ότι έχει ιδιαίτερη σημασία στα Μέσα Μαζικής Ενημέρωσης που θα δεχτούν να αναμεταδώσουν την ανακοίνωση, να επιτευχθεί η δημιουργία μίας και μοναδικής συνολικής εικόνας αντιμετώπισης της κατάστασης προς το κοινό.

Ωστόσο, πέραν των Μέσων Μαζικής Ενημέρωσης τοπικής ή πανελλαδικής εμβέλειας που θα αναμεταδώσουν την ανακοίνωση, η κύρια δράση της ενημέρωσης του κοινού για τη λήψη απόφασης και την έναρξη της διαδικασίας οργανωμένης προληπτικής απομάκρυνσής του, θα πρέπει να βασίζεται κατά κύριο λόγο σε μεθόδους και πρακτικές που εξασφαλίζουν σε τοπικό επίπεδο περισσότερο τον εντοπισμό και εν συνεχεία την ενημέρωση των πολιτών για τον κίνδυνο που διατρέχουν στην περίπτωση που παραμείνουν στην περιοχή (πόρτα-πόρτα, ενημέρωση με διερχόμενο όχημα που παρέχει τις απαιτούμενες πληροφορίες,

συνδυασμός και των δυο μεθόδων). Στην περίπτωση αυτή, τον κύριο λόγο για την υλοποίηση της δράσης έχουν οι κατά τόπους Αστυνομικές Αρχές, το έργο των οποίων μπορεί να υποστηριχτεί και από δημοτικούς υπαλλήλους. Ένα άλλο πλεονέκτημα που παρέχει η ενημέρωση με τις μεθόδους αυτές, είναι και η δυνατότητα άμεσης καταγραφής των πολιτών που επιθυμούν να απομακρυνθούν αλλά δεν διαθέτουν δικά τους μέσα, ή χρειάζονται ειδική μετακίνηση (ασθενείς, άτομα με κινητικά προβλήματα, κλπ). Οι πληροφορίες αυτές θα οδηγήσουν σε ορθολογικότερη εκτίμηση των μέσων που απαιτούνται για την οργανωμένη απομάκρυνση των πολιτών.

- Εκτέλεση/δρομολόγηση επιμέρους ενεργειών βάσει του σχεδίου δράσης που έχει επιλεγεί να ακολουθήσουν όλοι οι εμπλεκόμενοι φορείς, πριν τη δημοσιοποίηση της απόφασης, υπό το γενικό συντονισμό του οργάνου που αποφάσισε τη δράση ή έχει εξουσιοδοτηθεί για την εκτέλεσή της.

Επισημαίνεται ότι δράσεις που αφορούν την τήρηση της τάξης, τη ρύθμιση της κυκλοφορίας κατά την απομάκρυνση, καθώς και την πρόληψη και καταστολή τυχόν εγκλημάτων κατά της παρουσίας των πολιτών που απομακρύνονται από την περιοχή, αποτελούν αρμοδιότητα των κατά τόπους Αστυνομικών Αρχών.

- Τερματισμός επιμέρους δράσεων και αποκλιμάκωση εμπλεκόμενων φορέων, μετά από σχετική απόφαση του Δημάρχου Πατρέων.
- Καταγραφή και αποτίμηση έργου από το Αυτοτελές Τμήμα Πολιτικής Προστασίας Δήμου Πατρέων.

Είναι προφανές ότι η επιλογή του σχεδίου δράσης που θα ακολουθήσουν οι εμπλεκόμενοι φορείς, αποτελεί διαδικασία που υπαγορεύεται κυρίως από την αναμενόμενη εξέλιξη της καταστροφής, τις ιδιαιτερότητες της περιοχής, καθώς και τους πόρους που είναι διαθέσιμοι για την υλοποίηση της δράσης.

Οι πολίτες και τα όργανα των φορέων που εμπλέκονται, πρέπει σαφώς να καταλάβουν ποιος αποφασίζει ή έχει εξουσιοδοτηθεί για την εκτέλεση της ανωτέρω δράσης, Δήμαρχος ή Περιφερειάρχης (ή αρμόδιος εξουσιοδοτημένος Αντιπεριφερειάρχης) και κατ' επέκταση ποιος έχει το γενικό συντονισμό των επιμέρους ενεργειών που απαιτούνται για την υλοποίησή της.

### 7.3 Ειδικότερες δράσεις

- Σε περιοχές που υπάρχει παρουσία αλλοδαπών πολιτών (τουριστικά θέρετρα, κλπ), θα πρέπει να υπάρξει μέριμνα από το Δήμαρχο Πατρέων ξενόγλωσσης ανακοίνωσης για την ενημέρωσή τους σχετικά με τη λήψη της απόφασης για την οργανωμένη απομάκρυνση και τις ασφαλείς διαδρομές που μπορούν να ακολουθήσουν όσοι θέλουν να απομακρυνθούν με ίδια μέσα.
- Για τη μεταφορά αλλοδαπών πολιτών που δεν διαθέτουν ίδια μέσα μετακίνησης, κρίνεται απαραίτητο, εφ' όσον είναι εφικτό, να καθορισθεί ιδιαίτερο σημείο συγκέντρωσής τους, για την εν συνεχεία απομάκρυνσή τους, με στόχο την καλύτερη επικοινωνία τους με τις Αρχές και τη δημιουργία καλύτερων συνθηκών υποστήριξής τους.
- Ειδικότερα για άτομα με αναπηρία (παιδιά και ενήλικες), ηλικιωμένους, ανίατους και χρονίως πάσχοντα άτομα θα πρέπει να ληφθεί ιδιαίτερη μέριμνα, με την κατά το δυνατό κατ' οίκο ενημέρωσή τους σχετικά με την λήψη της απόφασης για την οργανωμένη προληπτική απομάκρυνση πολιτών, την εξεύρεση κατάλληλου μέσου μετακίνησης (ασθενοφόρου, κλπ) αν τούτο απαιτείται, καθώς και ιδιαίτερης πρόνοιας στα σημεία προορισμού ή μετακίνησής τους σε ασφαλείς νοσηλευτικές μονάδες όπου δύναται να τους παρασχεθεί η κατάλληλη ιατροφαρμακευτική υποστήριξη κατά την ολιγόωρη παραμονή τους. Αντίστοιχη πρόνοια θα πρέπει να ληφθεί και κατά την επιστροφή των ανωτέρω ατόμων στις οικίες τους.
- Η οργανωμένη προληπτική απομάκρυνση πολιτών θα πρέπει να πραγματοποιείται κατά προτίμηση εντός των διοικητικών ορίων του οργάνου που έλαβε την απόφαση, δηλαδή εντός του Δήμου Πατρέων ή σε όμορους Δήμους ή εντός της οικείας Περιφερειακής Ενότητας Αχαΐας, ανάλογα με το εάν η απόφαση έχει ληφθεί από το Δήμαρχο Πατρέων, ή τον Περιφερειάρχη Δυτικής Ελλάδας (ή τον εξουσιοδοτημένο αρμόδιο Αντιπεριφερειάρχη Αχαΐας), όταν η εξελισσόμενη ή επικείμενη καταστροφή μπορεί να επηρεάσει πάνω από ένα Δήμο.



Η απαίτηση αυτή, εφ' όσον είναι εφικτή, αποβλέπει στον καλύτερο συντονισμό κατά το στάδιο εκτέλεσης - υλοποίησης της δράσης, δεδομένου ότι δύναται να δρομολογείται από το ίδιο τοπικό όργανο που γνωρίζει καλά τις ιδιαιτερότητες της περιοχής. Το αυτό ισχύει και για τις περιπτώσεις που η απόφαση έχει ληφθεί από το Γενικό Γραμματέα Πολιτικής Προστασίας (ή, σε περίπτωση απουσίας ή κωλύματός του, από τον νόμιμο Αναπληρωτή του στο Συντονιστικό Όργανο Πολιτικής Προστασίας, τον Διοικητή του Συντονιστικού Οργάνου Πολιτικής Προστασίας), δεδομένου ότι οι αποφάσεις του εκτελούνται από τα ανωτέρω όργανα, Δήμαρχο Πατρέων ή Περιφερειάρχη Δυτικής Ελλάδας (ή τον εξουσιοδοτημένο αρμόδιο Αντιπεριφερειάρχη).

#### **7.4 Σχέδιο – Μνημόνιο ενεργειών για την υλοποίηση της δράσης της οργανωμένης απομάκρυνσης πολιτών λόγω εκδήλωσης σεισμών**

Το Αυτοτελές Τμήμα Πολιτικής Προστασίας Δήμου Πατρέων, λαμβάνοντας υπόψη τον Ελληνικό Αντισεισμικό Κανονισμό (ΕΑΚ 2000 – ΥΑ Δ17α/141/3/ΦΝ275/15-12-1999, ΦΕΚ 2184/Α'/1999, όπως έχει τροποποιηθεί και ισχύει) και όσα αναφέρονται στο άρθρο 23 παρ.4 του ν.4662/2020, συντάσσει Σχέδιο & Μνημόνιο ενεργειών σχετικά με τη δράση της οργανωμένης απομάκρυνσης πολιτών λόγω εκδήλωσης σεισμού, όπως ονομαστική κατάσταση των υπευθύνων με τα στοιχεία επικοινωνίας τους, κατάλογος των επιχειρησιακά έτοιμων μέσων που διαθέτει ο φορέας, μνημόνια συνεργασίας με την μορφή μητρώου συνεργασίας Εργοληπτών (εταιρειών – φυσικών προσώπων & ιδιωτών χωματουργικών μηχανημάτων – οχημάτων & λοιπού εξοπλισμού) για την εξασφάλιση επιπλέον πόρων, κατάσταση τουριστικών καταλυμάτων προσωρινής διαμονής και φιλοξενίας πληγέντων κλπ., για τις δράσεις που προβλέπονται στις ανωτέρω κατευθυντήριες οδηγίες και το σχέδιο δράσης.

Στο σχέδιο & μνημόνιο αυτό αναφέρονται:

- Α) οι διαδικασίες για τη λήψη της απόφασης από τον Δήμαρχο Πατρέων για την οργανωμένη προληπτική απομάκρυνση πολιτών, βάσει των κατευθυντήριων οδηγιών της παρ. 7.1 του παρόντος
- Β) οι δράσεις του Δημάρχου Πατρέων και των λοιπών οργάνων και υπηρεσιών του Δήμου Πατρέων για την υλοποίηση της απόφασης για την οργανωμένη προληπτική απομάκρυνση πολιτών, σύμφωνα με τα οριζόμενα στην παρ. 7.2 του παρόντος
- Γ) τα επιχειρησιακά έτοιμα μέσα του Δήμου Πατρέων, καθώς και τα μέσα που δύναται να εξασφαλίσει ο Δήμος Πατρέων μέσω του μητρώου συνεργασίας με ιδιωτικούς φορείς
- Δ) ονομαστική κατάσταση των υπευθύνων του Δήμου Πατρέων για την υλοποίηση επιμέρους δράσεων, με τα στοιχεία επικοινωνίας τους.
- Ε) Μητρώο των ατόμων που ανήκουν σε Ευάλωτες Ομάδες (ΑμεΑ, κλπ)

Μετά τη σύνταξη των ανωτέρω Σχεδίων - Μνημονίου ενεργειών, αντίγραφο του θα κοινοποιηθεί από το Αυτοτελές Τμήμα Πολιτικής Προστασίας του Δήμου Πατρέων στον Δήμαρχο Πατρέων, καθώς και στα λοιπά όργανα και υπηρεσίες του Δήμου που εμπλέκονται στην υλοποίηση δράσεων οργανωμένης προληπτικής απομάκρυνσης πολιτών.

**ΜΕΡΟΣ 8  
ΥΠΟΣΤΗΡΙΞΗ & ΕΞΕΛΙΞΗ  
ΣΧΕΔΙΟΥ****ΜΕΡΟΣ 8. ΥΠΟΣΤΗΡΙΞΗ & ΕΞΕΛΙΞΗ ΣΧΕΔΙΟΥ****8.1 Εκπαίδευση**

Η εκπαίδευσή του προσωπικού Δήμου Πατρέων που εμπλέκονται στο ανωτέρω Σχέδιο γίνεται μέσω σχετικών εκπαιδεύσεων που διοργανώνονται από το Αυτοτελές Τμήμα Πολιτικής Προστασίας σε συνεργασία με την Π.Υ. με την συμμετοχή στελεχών της ΓΓΠΠ κατόπιν σχετικού αιτήματος.

**8.2 Έλεγχος Σχεδίου - Ασκήσεις**

Για τον έλεγχο του Σχεδίου πραγματοποιούνται ασκήσεις από τους εμπλεκόμενους Φορείς σύμφωνα με τη σχετική νομοθεσία (Ν.4662/2020, άρθρο 23) και σύμφωνα με τις κατευθυντήριες οδηγίες της ΓΓΠΠ για τον έλεγχο των διαδικασιών και σχεδίων που συντάσσονται σε εφαρμογή της ΥΑ 1299/2003 «ΞΕΝΟΚΡΑΤΗΣ» (532/23-01-2020 έγγραφο ΓΓΠΠ - Κατευθυντήριες Οδηγίες για τον Σχεδιασμό και τη Διεξαγωγή Ασκήσεων Πολιτικής Προστασίας, ΑΔΑ: ΩΕ2Ψ46ΜΤΛΒ-Γ95).

**8.2.1 Διενέργεια Ασκήσεων Πολιτικής Προστασίας**

Ο σχεδιασμός και η διεξαγωγή ασκήσεων Πολιτικής Προστασίας για την αντιμετώπιση κινδύνων από την εκδήλωση σεισμών σε τακτά χρονικά διαστήματα, συνιστά την πιο ασφαλή μέθοδο για την τακτική και σε βάθος δοκιμασία, εκπαίδευση και αξιολόγηση της επιχειρησιακής ετοιμότητας, επάρκειας, αλλά και του επιτυχούς συντονισμού των φορέων σε δράσεις αντιμετώπισης εκτάκτων αναγκών και άμεσης/βραχείας διαχείρισης των συνεπειών από την εκδήλωση σεισμών.

Στο πλαίσιο αυτό, **μετά την ολοκλήρωση του Τοπικού Σχεδίου Αντιμετώπισης Εκτάκτων Αναγκών και Άμεσης/Βραχείας Διαχείρισης των Συνεπειών από την Εκδήλωση Σεισμών του Δήμου Πατρέων**, με εντολή του Δημάρχου Πατρέων, το Αυτοτελές Τμήμα Πολιτικής Προστασίας του Δήμου Πατρέων καλείται να προγραμματίζει σε ετήσια βάση μια άσκηση ετοιμότητας για την αντιμετώπιση εκτάκτων αναγκών και την άμεση/βραχεία διαχείριση των συνεπειών από την εκδήλωση σεισμών, βάσει του ανωτέρω σχεδίου συμπεριλαμβανομένης και της οργανωμένης προληπτικής απομάκρυνσης πολιτών.

Οι ασκήσεις αυτές θα πρέπει να εστιάζουν κατά κύριο λόγο σε θέματα κατανομής ρόλων και αρμοδιοτήτων των υπηρεσιών του Δήμου, με στόχο την επαύξηση της διαλειτουργικότητας και συνεργασίας όλων των οργανικών μονάδων του Δήμου, στο πλαίσιο του θεσμικού τους ρόλου στην αντιμετώπιση κινδύνων από την εκδήλωση σεισμών .

Τονίζεται ότι σε αρχικό στάδιο οι ασκήσεις αυτές θα πρέπει να επικεντρώνονται μόνο στην άσκηση των οργανικών μονάδων του Δήμου, για τη βελτίωση του σχεδιασμού τους στην αντιμετώπιση εκτάκτων αναγκών και την άμεση/βραχεία διαχείριση των συνεπειών από την εκδήλωση σεισμών, χωρίς την εμπλοκή άλλων φορέων και υπηρεσιών (ΕΛ.ΑΣ., Π.Σ., ΕΚΑΒ, κλπ).

Σε δεύτερο στάδιο θα κληθούν να συμμετέχουν στις ανωτέρω ασκήσεις και οι λοιποί εμπλεκόμενοι φορείς σε επίπεδο Περιφέρειας Δυτικής Ελλάδας ή Δήμου Πατρέων αντίστοιχα (διυπηρεσιακή άσκηση), στο πλαίσιο συντονισμού και διαλειτουργικότητας μεταξύ τους, για υλοποίηση δράσεων που συνδέονται με την αντιμετώπιση εκτάκτων αναγκών και την άμεση/βραχεία διαχείριση των συνεπειών από την εκδήλωση σεισμών.

Η Δ/νση Σχεδιασμού & Αντιμετώπισης Εκτάκτων Αναγκών της ΓΓΠΠ δύναται να συνδράμει στον σχεδιασμό, διεξαγωγή και αποτίμηση των ανωτέρω ασκήσεων Πολιτικής Προστασίας σε επίπεδο Περιφέρειας Δυτικής Ελλάδας και Δήμου Πατρέων, κατόπιν σχετικού αιτήματος.

### 8.3 Αναθεώρηση & Επικαιροποίηση Σχεδίου

Η διαδικασία της αναθεώρησης & επικαιροποίησης του Τοπικού Σχεδίου Αντιμετώπισης Εκτάκτων Αναγκών και Άμεσης/Βραχείας Διαχείρισης των Συνεπειών από την Εκδήλωση Σεισμών Δήμου Πατρέων αναφέρεται σε ουσιαστικές αλλαγές στο Σχέδιο και γίνεται εφόσον συντρέχει τουλάχιστον ένας από τους παρακάτω λόγους:

- νέες νομοθετικές ρυθμίσεις που επηρεάζουν τις αρμοδιότητες των εμπλεκόμενων στο Δήμου Πατρέων ή άλλων Φορέων με τους οποίους αυτός συνεργάζεται
- ίδρυση Φορέων που εμπλέκονται στην διαχείριση της έκτακτης ανάγκης,
- νέες θεσμικές εθνικές, κοινοτικές ή διεθνείς υποχρεώσεις,
- νέα ανάλυση κινδύνου,
- αποτιμήσεις ασκήσεων στις οποίες συνιστώνται αλλαγές στο Σχέδιο.

Η διαδικασία της επικαιροποίησης αναφέρεται στον έλεγχο και ενδεχόμενη αλλαγή συγκεκριμένων στοιχείων του Σχεδίου που δεν επηρεάζουν το σκοπό, τους στόχους του Σχεδίου ή την ιδέα επιχειρήσεων. Ενδεικτικός κατάλογος των στοιχείων που πρέπει να επικαιροποιούνται είναι:

- Στοιχεία επικοινωνίας επιχειρησιακά εμπλεκόμενων υπηρεσιών Δήμου Πατρέων
- Μνημόνια ενεργειών που προβλέπονται στο Σχέδιο
- Διαδικασίες και υποδείγματα εντύπων
- Στοιχεία δημιουργηθέντων νέων υποδομών (κυκλοφοριακών και άλλων)

### 8.4 Τήρηση στοιχείων ειδικού φακέλου καταστροφής

Η Γενική Γραμματεία Πολιτικής Προστασίας, σύμφωνα με το άρθρο 29 παρ.3 του Ν.4662/2020, έχει την ευθύνη τήρησης Ειδικού Φακέλου Καταστροφής, για κάθε μεγάλης έντασης καταστροφή, στον οποίο περιέχονται τα στοιχεία του συνόλου των ενεργειών, στο πλαίσιο του αντίστοιχου σχεδιασμού, για την αντιμετώπιση των καταστροφών κατά την εκδήλωση των φαινομένων, καθώς και για την αποκατάσταση των ζημιών από τις υπηρεσίες των αρμοδίων Υπουργείων.

Στον ανωτέρω ειδικό φάκελο περιέχονται τα στοιχεία του συνόλου των ενεργειών, στο πλαίσιο και του αντίστοιχου σχεδιασμού, για την αντιμετώπιση των καταστροφών κατά την εκδήλωση των φαινομένων, καθώς και για την αποκατάσταση των ζημιών. Επίσης, εμπεριέχονται εκθέσεις απολογισμού δράσης των επί μέρους αρμόδιων φορέων και προτάσεις για βελτίωση των δράσεων σε περίπτωση αντιμετώπισης παρόμοιων φαινομένων.

Στα ανωτέρω πλαίσια, όλοι οι εμπλεκόμενοι φορείς στην αντιμετώπιση εκτάκτων αναγκών από την εκδήλωση σεισμών και την αποκατάσταση των ζημιών οφείλουν να καταγράφουν τα ανωτέρω στοιχεία με χρονολογική σειρά, έτσι ώστε να είναι δυνατή η κατά περίπτωση ανάλυση του συστήματος κινητοποίησης πολιτικής προστασίας, με στόχο τη βελτίωση του σχεδιασμού για την αποτελεσματικότερη αντιμετώπιση των καταστροφικών φαινομένων και τον μετριασμό των επιπτώσεων στους πολίτες και στο ανθρωπογενές και φυσικό περιβάλλον.

Με βάση τα ανωτέρω η Δ/νση Πολιτικής Προστασίας της Αποκεντρωμένης Διοίκησης και της Περιφέρειας Δυτικής Ελλάδας καλούνται να συγκεντρώνουν όλα τα απαραίτητα στοιχεία που συνδέονται με τον φάκελο καταστροφής στις περιπτώσεις περιφερειακών καταστροφών ή τοπικών καταστροφών μεγάλης έντασης από την εκδήλωση σεισμών και να τα υποβάλλουν στη Γενική Γραμματεία Πολιτικής Προστασίας το ταχύτερο δυνατό. Στις περιπτώσεις γενικών καταστροφών η συλλογή όλων των απαραίτητων στοιχείων που συνδέονται με τον φάκελο καταστροφής θα γίνεται με σχετικό αίτημα της Γενικής Γραμματεία Πολιτικής Προστασίας προς τους εμπλεκόμενους φορείς.

**ΜΕΡΟΣ 9**

**ΠΕΡΙΒΟΛΗ-ΕΜΦΑΝΙΣΗ**  
**ΥΠΑΛΛΗΛΩΝ ΠΟΛΙΤΙΚΗΣ**  
**ΠΡΟΣΤΑΣΙΑΣ ΣΕ ΕΠΙΧΕΙΡΗΣΕΙΣ**

**ΜΕΡΟΣ 9. ΠΕΡΙΒΟΛΗ-ΕΜΦΑΝΙΣΗ ΥΠΑΛΛΗΛΩΝ ΠΟΛΙΤΙΚΗΣ ΠΡΟΣΤΑΣΙΑΣ ΣΕ ΕΠΙΧΕΙΡΗΣΕΙΣ**

Η παρουσία υπαλλήλων Πολιτικής Προστασίας στον τόπο μιας καταστροφής, με πολιτική περιβολή, δεν δηλώνει την ιδιότητά τους. Αυτό έχει σαν αποτέλεσμα, σε επιχειρησιακό επίπεδο να χάνεται αρκετές φορές πολύτιμος χρόνος μέχρι την ταυτοποίησή τους από υπηρεσιακούς παράγοντες και κυρίως να περνά απαραίτητη η παρουσία τους από πολίτες, οι οποίοι αγνοούν κατά κανόνα εντολές ή παραινέσεις τους.

Σύμφωνα με το 4678/22-11-2004 έγγραφο ΓΓΠΠ, τα επιχειρησιακά μπουφάν Πολιτικής Προστασίας θα πρέπει να έχουν την ακόλουθη μορφή:



**Εικόνα 1.** Επιχειρησιακά μπουφάν Πολιτικής Προστασίας

και τα γιλέκα Πολιτικής Προστασίας:

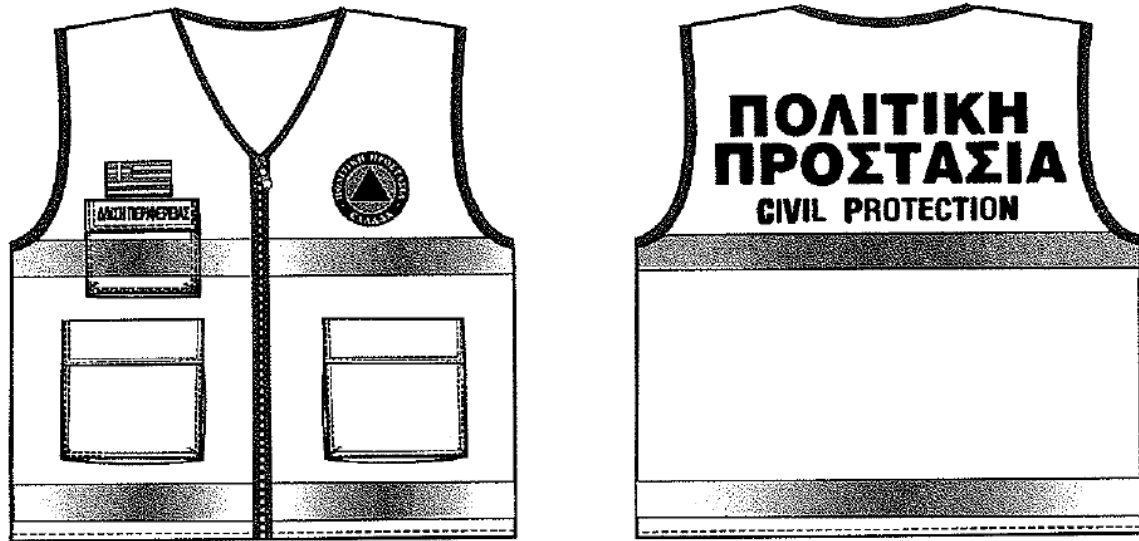

**Εικόνα 2.** Επιχειρησιακά γιλέκα Πολιτικής Προστασίας

Αναλυτικές προδιαγραφές για την εμφάνιση των επιχειρησιακών μπουφάν και γιλέκων Πολιτικής Προστασίας δίνονται στο 4678/22-11-2004 έγγραφο ΓΠΠ.

Για τους εργαζόμενους, στο Αυτοτελές Τμήμα Πολιτικής Προστασίας και Διευθύνσεων που συμμετέχουν σε δράσεις Πολιτικής Προστασίας σύμφωνα με το ανωτέρω Σχέδιο, πέραν των επιχειρησιακών μπουφάν και γιλέκων, όταν αυτοί μεταβαίνουν στο τόπο της καταστροφής στο πλαίσιο του συντονιστικού τους ρόλου, θα πρέπει να λαμβάνονται όλα τα μέτρα που θα εξασφαλίζουν την υγεία και την ασφάλειά τους, καθώς και να τους παρέχονται όλα τα ενδεικνυόμενα μέσα ατομικής προστασίας (ΜΑΠ), σύμφωνα με την ΚΥΑ 43726/2019 (ΦΕΚ 2208 Β).



## ΠΑΡΑΡΤΗΜΑΤΑ

- Παράρτημα Α – ΧΑΡΤΟΓΡΑΦΙΚΟ ΥΛΙΚΟ
- Παράρτημα Β – ΜΝΗΜΟΝΙΟ ΕΝΕΡΓΕΙΩΝ
- Παράρτημα Γ – ΕΘΕΛΟΝΤΙΚΕΣ ΟΡΓΑΝΩΣΕΙΣ Π.Π.
- Παράρτημα Δ – ΜΗΤΡΩΟ ΣΥΝΕΡΓΑΣΙΑΣ ΕΡΓΟΛΗΠΤΩΝ ΓΙΑ ΤΗΝ ΑΝΤΙΜΕΤΩΠΙΣΗ ΕΚΤΑΚΤΩΝ ΑΝΑΓΚΩΝ
- Παράρτημα Ε – ΠΛΗΡΩΜΗ ΔΑΠΑΝΩΝ ΣΤΟ ΠΛΑΙΣΙΟ ΔΡΑΣΕΩΝ ΠΟΛΙΤΙΚΗΣ ΠΡΟΣΤΑΣΙΑΣ ΠΡΟΣΛΗΨΗ ΕΚΤΑΚΤΟΥ ΠΡΟΣΩΠΙΚΟΥ
- Παράρτημα ΣΤ – ΣΤΟΙΧΕΙΑ ΕΠΙΚΟΙΝΩΝΙΑΣ ΞΕΝΟΔΟΧΕΙΩΝ & ΛΟΙΠΩΝ ΚΑΤΑΛΥΜΑΤΩΝ ΕΝΤΟΣ ΧΩΡΙΚΗΣ ΑΡΜΟΔΙΟΤΗΤΑΣ ΔΗΜΟΥ ΠΑΤΡΕΩΝ
- Παράρτημα Ζ – ΑΝΑΛΥΤΙΚΗ ΚΑΤΑΣΤΑΣΗ ΤΩΝ ΟΙΚΙΣΜΩΝ ΔΗΜΟΥ ΠΑΤΡΕΩΝ
- Παράρτημα Η – ΧΩΡΟΙ ΚΑΤΑΦΥΓΗΣ ΠΛΗΘΥΣΜΟΥ & ΧΩΡΟΙ ΕΝΑΠΟΘΕΣΗΣ ΑΔΡΑΝΩΝ ΥΛΙΚΩΝ
- Παράρτημα Θ – ΤΗΛΕΦΩΝΙΚΟΣ ΚΑΤΑΛΟΓΟΣ ΦΟΡΕΩΝ ΚΑΙ ΥΠΗΡΕΣΙΩΝ ΔΗΜΟΥ ΠΑΤΡΕΩΝ
- Παράρτημα Ι – ΠΡΟΤΥΠΟΙ ΠΙΝΑΚΕΣ
- Παράρτημα ΙΑ – ΠΙΝΑΚΑΣ ΑΠΟΔΕΚΤΩΝ





**ΠΑΡΑΡΤΗΜΑ Α**

**ΠΑΡΑΡΤΗΜΑ Α – ΧΑΡΤΟΓΡΑΦΙΚΟ ΥΛΙΚΟ**

Το παρόν προσαρτάται στο Σχέδιο Αντιμετώπισης Εκτάκτων Αναγκών και Άμεσης/Βραχείας Διαχείρισης Συνεπειών από την Εκδήλωση Σεισμών Δήμου Πατρέων και αποτελεί αναπόσπαστο τμήμα του.

**ΧΑΡΤΟΓΡΑΦΙΚΗ ΑΠΟΤΥΠΩΣΗ ΑΡΜΟΔΙΟΤΗΤΩΝ ΣΥΝΤΗΡΗΣΗΣ ΟΔΙΚΟΥ ΔΙΚΤΥΟΥ**

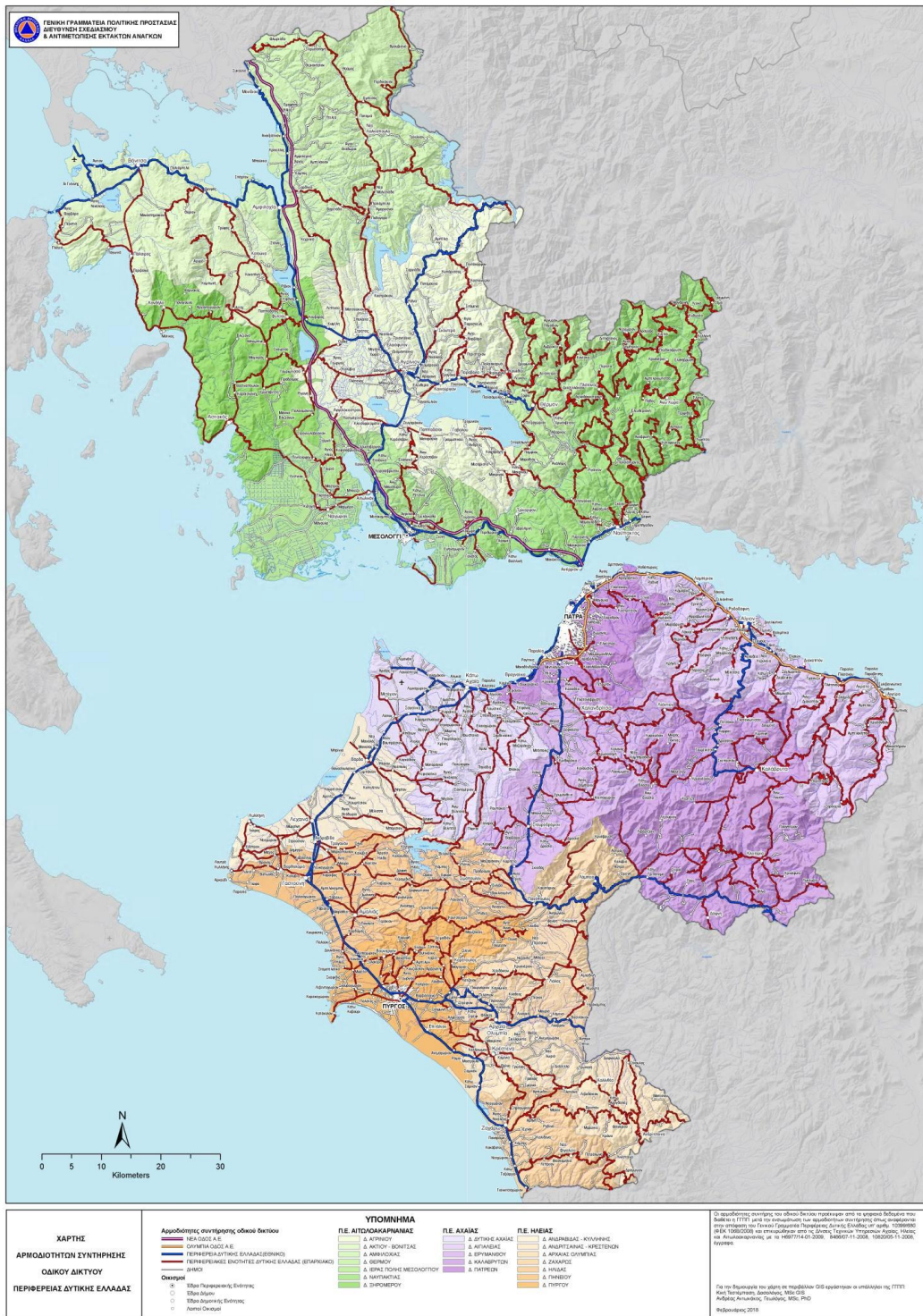

**ΠΑΡΑΡΤΗΜΑ Β**

**ΠΑΡΑΡΤΗΜΑ Β – ΜΝΗΜΟΝΙΟ ΕΝΕΡΓΕΙΩΝ**

Το παρόν προσαρτάται στο Σχέδιο Αντιμετώπισης Εκτάκτων Αναγκών και Άμεσης/Βραχείας Διαχείρισης Συνεπειών από την Εκδήλωση Σεισμών Δήμου Πατρέων και αποτελεί αναπόσπαστο τμήμα του.

**B.1 ΜΝΗΜΟΝΙΟ ΕΝΕΡΓΕΙΩΝ ΔΗΜΟΥ ΠΑΤΡΕΩΝ ΓΙΑ ΑΝΤΙΜΕΤΩΠΙΣΗ ΣΕΙΣΜΩΝ**



**ΕΛΛΗΝΙΚΗ ΔΗΜΟΚΡΑΤΙΑ**  
**ΔΗΜΟΣ ΠΑΤΡΕΩΝ**  
**ΑΥΤΟΤΕΛΕΣ ΤΜΗΜΑ ΠΟΛΙΤΙΚΗΣ ΠΡΟΣΤΑΣΙΑΣ**



**ΜΝΗΜΟΝΙΟ ΕΚΤΕΛΕΣΗΣ ΕΝΕΡΓΕΙΩΝ**  
**ΑΝΤΙΜΕΤΩΠΙΣΗΣ ΕΚΤΑΚΤΩΝ ΑΝΑΓΚΩΝ**  
**ΛΟΓΩ ΣΕΙΣΜΟΥ**  
**ΔΗΜΟΥ ΠΑΤΡΕΩΝ**

ΑΠΡΙΛΙΟΣ 2024

Ως συνημμένο έγγραφο

**B.2 ΜΝΗΜΟΝΙΟ ΕΝΕΡΓΕΙΩΝ ΓΙΑ ΟΡΓΑΝΩΜΕΝΗ ΑΠΟΜΑΚΡΥΝΣΗ ΠΟΛΙΤΩΝ**



**ΕΛΛΗΝΙΚΗ ΔΗΜΟΚΡΑΤΙΑ**  
**ΔΗΜΟΣ ΠΑΤΡΕΩΝ**  
**ΑΥΤΟΤΕΛΕΣ ΤΜΗΜΑ ΠΟΛΙΤΙΚΗΣ ΠΡΟΣΤΑΣΙΑΣ**

**ΜΝΗΜΟΝΙΟ ΕΝΕΡΓΕΙΩΝ ΓΙΑ ΟΡΓΑΝΩΜΕΝΗ**  
**ΑΠΟΜΑΚΡΥΝΣΗ ΠΟΛΙΤΩΝ**

**ΔΗΜΟΥ ΠΑΤΡΕΩΝ**



**ΠΑΤΡΑ ΟΚΤΩΒΡΙΟΣ 2023**

Ως συνημμένο έγγραφο

### **B.3 ΜΝΗΜΟΝΙΑ ΚΙΝΗΤΟΠΟΙΗΣΗΣ ΠΡΟΣΩΠΙΚΟΥ ΥΠΗΡΕΣΙΩΝ ΔΗΜΟΥ ΠΑΤΡΕΩΝ ΑΝΑ ΔΝΣΗ**

Ως συνημμένα έγγραφα

**ΠΑΡΑΡΤΗΜΑ Γ**

**ΠΑΡΑΡΤΗΜΑ Γ – ΕΘΕΛΟΝΤΙΚΕΣ ΟΡΓΑΝΩΣΕΙΣ Π.Π.**

Το παρόν προσαρτάται στο Σχέδιο Αντιμετώπισης Εκτάκτων Αναγκών και Άμεσης/Βραχείας Διαχείρισης Συνεπειών από την Εκδήλωση Σεισμών Δήμου Πατρέων και αποτελεί αναπόσπαστο τμήμα του.

Ως συνημμένο έγγραφο συμπεριλαμβάνεται στο παράρτημα Β.1 ΜΝΗΜΟΝΙΟ ΕΝΕΡΓΕΙΩΝ ΑΝΤΙΜΕΤΩΠΙΣΗΣ ΕΚΤΑΚΤΩΝ ΑΝΑΓΚΩΝ ΑΠΟ ΣΕΙΣΜΟ ΔΗΜΟΥ ΠΑΤΡΕΩΝ

**ΠΑΡΑΡΤΗΜΑ Δ**

**ΠΑΡΑΡΤΗΜΑ Δ – ΜΗΤΡΩΟ ΣΥΝΕΡΓΑΣΙΑΣ ΕΡΓΟΛΗΠΤΩΝ ΓΙΑ ΤΗΝ ΑΝΤΙΜΕΤΩΠΙΣΗ  
ΕΚΤΑΚΤΩΝ ΑΝΑΓΚΩΝ**

Το παρόν προσαρτάται στο Σχέδιο Αντιμετώπισης Εκτάκτων Αναγκών και Άμεσης/Βραχείας Διαχείρισης Συνεπειών από την Εκδήλωση Σεισμών Δήμου Πατρέων και αποτελεί αναπόσπαστο τμήμα του.

Ως συνημμένο έγγραφο συμπεριλαμβάνεται στο παράρτημα Β.1 ΜΝΗΜΟΝΙΟ ΕΝΕΡΓΕΙΩΝ ΑΝΤΙΜΕΤΩΠΙΣΗΣ ΕΚΤΑΚΤΩΝ ΑΝΑΓΚΩΝ ΑΠΟ ΣΕΙΣΜΟ ΔΗΜΟΥ ΠΑΤΡΕΩΝ

**ΠΑΡΑΡΤΗΜΑ Ε**

**ΠΑΡΑΡΤΗΜΑ Ε – ΠΛΗΡΩΜΗ ΔΑΠΑΝΩΝ ΣΤΟ ΠΛΑΙΣΙΟ ΔΡΑΣΕΩΝ ΠΟΛΙΤΙΚΗΣ ΠΡΟΣΤΑΣΙΑΣ**

Το παρόν προσαρτάται στο Σχέδιο Αντιμετώπισης Εκτάκτων Αναγκών και Άμεσης/Βραχείας Διαχείρισης Συνεπειών από την Εκδήλωση Σεισμών Δήμου Πατρέων και αποτελεί αναπόσπαστο τμήμα του.

Θέματα που αφορούν το θεσμικό πλαίσιο που διέπει τη διαδικασία πληρωμής δαπανών Πολιτικής Προστασίας σε επίπεδο ΟΤΑ μετά τη δημοσίευση του Ν. 4412/2016 (ΦΕΚ 147 Α), αναφέρονται αναλυτικά στο 6748/9-10-2017 έγγραφο της Δ/σης Σχεδιασμού & Αντιμετώπισης Εκτάκτων Αναγκών της ΓΓΠΠ.

Ειδικότερα, σύμφωνα με το 2/86104/0026/11-09-2017 έγγραφο του Γενικού Λογιστηρίου του Κράτους (ΓΛΚ), κατ' ουσίαν εξακολουθούν να ισχύουν οι προϋποθέσεις που ορίζονταν στο 2/52145/0026/01-07-2014 έγγραφο του Γενικού Λογιστηρίου του Κράτους με ΑΔΑ.:7ΡΝΩΗ-ΨΟ2, στην περίπτωση προσφυγής στη διαδικασία της διαπραγμάτευσης χωρίς προηγούμενη δημοσίευση, όταν για λόγους κατεπείγουσας ανάγκης δεν είναι δυνατή η τήρηση των προβλεπόμενων προθεσμιών.

Επίσης, εξακολουθούν να ισχύουν τα διαλαμβανόμενα στο 2/52145/0026/01-07-2014 έγγραφο του Γενικού Λογιστηρίου του Κράτους για δαπάνες που πραγματοποιούνται εκτάκτως, καθώς και για τις λοιπές δαπάνες του άρθρου 9 του Π.Δ. 80/16, στις οποίες ρητά προβλέπονται και οι δαπάνες πολιτικής προστασίας (άρθ. 9 παρ.4), για τις οποίες αναλαμβάνεται η υποχρέωση και δεσμεύεται η απαραίτητη πίστωση αμέσως μετά την παραλαβή του σχετικού λογαριασμού.

Στο πλαίσιο αυτό και έχοντας υπόψη τα 2/52145/0026/1-7-2014 και 2/86104/0026/11-09-2017 έγγραφα του Γενικού Λογιστηρίου του Κράτους, καθώς και το 48852/2014/19-05-2015 (ορθή επανάληψη 05-06-2015) έγγραφο της Δ/σης Οικονομικών Τ.Α του Υπουργείου Εσωτερικών, προκύπτει ότι το θεσμικό πλαίσιο που διέπει την πληρωμή δαπανών Πολιτικής Προστασίας των Περιφερειών ισχύει κατ' αναλογία και στους Δήμους.

Επομένως, οι οδηγίες και διευκρινίσεις που παρασχέθηκαν με το υπ. αριθμ. 2/52145/0026/01-07-2014 έγγραφο του Γενικού Λογιστηρίου του Κράτους με Α.Δ.Α.: 7ΡΝΩΗ-ΨΟ2 εξακολουθούν να ισχύουν για τις Περιφέρειες και κατ' αναλογία και για τους Δήμους.

Περαιτέρω με το υπ αρθ. 2/86104/0026/11-09-2017 έγγραφο του Γενικού Λογιστηρίου του Κράτους διευκρινίζονται θέματα που αφορούν:

- στα νομοθετήματα που καταργήθηκαν με το Ν.4412/2016 και τις ισχύουσες πλέον διατάξεις,
- στη διαδικασία ηλεκτρονικών κληρώσεων βάσει της υπ. αριθ. 15299/17-03-2107 απόφασης του Υπουργού Μεταφορών και Υποδομών,
- στη διαδικασία προσδιορισμού της εκτιμώμενης αξίας,
- και στην καταχώρηση του αριθμού ανάληψης υποχρέωσης στο «ΚΗΜΔΗΣ», η οποία θεωρείται από το Γενικό Λογιστήριο του Κράτους ότι θα πρέπει να πραγματοποιείται αμέσως μετά την έκδοση της σχετικής απόφασης σύμφωνα και με το αρθ. 10, παρ.1β της Υ.Α. 57654/23-05-2017 (ΦΕΚ 1781 Β).

Επισημαίνεται ότι οι φορείς μπορούν να ανατρέχουν στην ιστοσελίδα της Ε.Α.Α.ΔΗ.ΣΥ. (Ενιαία Ανεξάρτητη Αρχή Δημοσίων Συμβάσεων) [www.eaadhsy.gr](http://www.eaadhsy.gr), όπου στο πεδίο Νομοθεσία μπορούν να ανακτούν το νόμο 4412/2016, με ενσωματωμένες τις τροποποιήσεις του, καθώς και κατευθυντήριες οδηγίες ως προς την εφαρμογή του.



Επίσης σχετικά με το υπ. αριθ..2/16861/0026 από 31-03-2017 έγγραφο του Γενικού Λογιστηρίου του Κράτους, στο οποίο υπάρχει αναφορά στο υπ.αριθμ. 2/86104/0026/11-09-2017 έγγραφο του Γενικού Λογιστηρίου του Κράτους, διευκρινίζεται ότι η σχετική αναφορά, αφορά το θεσμικό πλαίσιο που διέπει την πληρωμή δαπανών για την επείγουσα διαχείριση συμβάντων με επικίνδυνα απόβλητα, στο πλαίσιο εφαρμογής της ΚΥΑ 62952/5384/2016 (ΦΕΚ 4326 Β/30-12-2017).

Συμπερασματικά, για την πληρωμή εκτάκτων δαπανών που προκύπτουν από απρόβλεπτα γεγονότα όπως φυσικές, τεχνολογικές και λοιπές καταστροφές και όταν δεν είναι δυνατή η τήρηση των προθεσμιών που προβλέπονται από άλλες διαγωνιστικές διαδικασίες, υπάρχουν διαθέσιμα δύο «εργαλεία».

Το πρώτο εργαλείο είναι η διαδικασία της διαπραγμάτευσης, χωρίς προηγούμενη δημοσίευση, του άρθρου 32 του Ν 4412/2016 (ΦΕΚ 147 Α), το οποίο ακολουθείται για δημόσιες συμβάσεις έργων, προμηθειών και υπηρεσιών.

Το δεύτερο εργαλείο είναι το ΠΔ 80/16 (άρθρο 9), σύμφωνα με το οποίο η ανάληψη υποχρέωσης και η δέσμευση της απαραίτητης πίστωσης για τις δαπάνες που δεν μπορούν να προβλεφθούν (πχ δαπάνες πολιτικής προστασίας), αναλαμβάνονται αμέσως μετά τη γνωστοποίηση του ύψους της οφειλής πχ της παραλαβής του σχετικού λογαριασμού (ΓΛΚ 2/86104/0026/11-9-17). Οι οικονομικές εγκρίσεις δηλαδή που απαιτούνται γίνονται απολογιστικά.

Επισημαίνεται ότι το άρθρο 15 του Π.Δ. 171/87 δεν έχει καταργηθεί ρητά (περ.67 άρθρου 377 του Ν. 4412/2016) από τον Ν.4412/2016, επομένως εξακολουθεί να ισχύει για τους ΟΤΑ Α' βαθμού. (Υπ. Υποδομών Μεταφ. & Δικτ. εγκ.18/ΔΝΣα'/οικ.68559 /Φ.ΕΓΚΥΚΛ./19.10.2016). Επομένως οι ΟΤΑ Α' βαθμού, για δαπάνες μέχρι 5.869,41 €, μπορούν να ακολουθούν τη διαδικασία απευθείας ανάθεσης μικρών έργων κατά εφαρμογή του άρθρου 15 του ΠΔ 171/87 (όπως τροποποιήθηκε με το άρθρο 1 του ΠΔ 229/1999, ΦΕΚ 194 Α). Ωστόσο, για την ανάθεση μικρών έργων, όπως αυτά περιγράφονται στο συγκεκριμένο άρθρο του Π.Δ. 171/1987, εφαρμόζονται οι παρ. 5 & 6 του άρθρου 118 του ν. 4412/2016 (διενέργεια δημόσιας κλήρωσης).

### **E1. Οδηγός χρήσης της Διαδικασίας Απευθείας Ανάθεσης (άρθρο 118 Ν.4412/2016) για την Πληρωμή Δαπανών Πολιτικής Προστασίας**

Οι παρούσες οδηγίες έχουν σκοπό να υποβοηθήσουν τους Δήμους στην περίπτωση που δεν δύνανται να ικανοποιήσουν τις απαιτούμενες ενέργειες για τη δρομολόγηση δράσεων πολιτικής προστασίας με ίδια μέσα και απαιτείται να καταφύγουν στην υλοποίηση της διαδικασίας απευθείας ανάθεσης σε εξωτερικό ανάδοχο. Στο πλαίσιο αυτό, και για τις κατεπείγουσες απλές τεχνικές εργασίες (σωστικές εργασίες) που δεν απαιτούν μελέτη, ή για υπηρεσίες που πρέπει να υλοποιηθούν κατά τη διάρκεια ή αμέσως μετά από μια φυσική καταστροφή (π.χ πλημμύρες, κατολισθήσεις κλπ.), όπως άντληση πλημμυρικών υδάτων, απομάκρυνση φερτών υλών, άρση καταπτώσεων και εμποδίων στο οδικό δίκτυο, αποφράξεις στο δίκτυο ομβρίων κ.ο.κ. καθώς και για κατεπείγουσες απλές τεχνικές εργασίες μετά από καταστροφικά φαινόμενα οφειλόμενα σε ανθρωπογενή αιτία, οι αναθέτουσες αρχές μπορούν να προσφεύγουν στις διαδικασίες της απευθείας ανάθεσης του άρθρου 118 του Ν. 4412/2016 (ΦΕΚ 147 Α), εφόσον η εκτιμώμενη αξία της σύμβασης, εκτός ΦΠΑ, δεν υπερβαίνει τις 20.000€.

Σύμφωνα με το άρθρο 2 περ. 31 του Ν. 4412/2016 ως «απευθείας ανάθεση» νοείται η διαδικασία ανάθεσης χωρίς εκ των προτέρων δημοσιότητα, στο πλαίσιο της οποίας οι αναθέτουσες αρχές/αναθέτοντες φορείς αναθέτουν στον οικονομικό φορέα της επιλογής τους, κατόπιν έρευνας αγοράς και διαβούλευσης με έναν ή περισσότερους οικονομικούς φορείς, σύμφωνα με τα οριζόμενα στο άρθρο 118 του Ν. 4412/2016.

Κρίσιμοι παράμετροι, που πρέπει να λαμβάνονται υπόψη για την επιλογή της διαδικασίας απευθείας ανάθεσης για την πληρωμή δαπανών πολιτικής προστασίας, είναι οι εξής:

## **A. Πιστοποίηση έκτακτης ανάγκης**

Η απευθείας ανάθεση κατεπειγουσών απλών τεχνικών εργασιών (σωστικές εργασίες), όπως αυτές ορίστηκαν ανωτέρω, δεν προϋποθέτει την έκδοση Απόφασης Κήρυξης σε κατάσταση Έκτακτης Ανάγκης Πολιτικής Προστασίας από τον Γενικό Γραμματέα Πολιτικής Προστασίας.

Το γεγονός ότι από την έκτακτη ανάγκη, που έχει δημιουργηθεί κατά τη διάρκεια ή αμέσως μετά από καταστροφικά φαινόμενα οφειλόμενα σε φυσικά ή ανθρωπογενή αίτια, προκύπτει άμεσος κίνδυνος βλάβης της περιουσίας και της ζωής των πολιτών, της οικονομίας, των υποδομών, του περιβάλλοντος και των συμφερόντων του Δήμου και πρέπει να πραγματοποιηθούν άμεσες ενέργειες προς άρση αυτών των δυσμενών συνεπειών, μέσω κατεπειγουσών απλών τεχνικών εργασιών (σωστικές εργασίες), δύναται να αποδεικνύεται με πιστοποίηση από την αρμόδια Αστυνομική Αρχή, την αρμόδια Πυροσβεστική Υπηρεσία, με το Δελτίο ΕΜΥ Επιδείνωσης κ.λ.π.

Περαιτέρω σύμφωνα με το άρθρο 58, παρ.2, Ν.3852/2010 «Όταν δημιουργείται άμεσος και προφανής κίνδυνος ή απειλείται άμεση ζημία των δημοτικών συμφερόντων από την αναβολή λήψης απόφασης, ο Δήμαρχος μπορεί να αποφασίσει για θέματα που ανήκουν στην αρμοδιότητα της οικονομικής ή της επιτροπής ποιότητας ζωής. Στην περίπτωση αυτή οφείλει να υποβάλει προς έγκριση τη σχετική απόφασή του κατά την επόμενη συνεδρίαση της αντίστοιχης επιτροπής».

## **B. Κατεπείγουσες απλές τεχνικές εργασίες (σωστικές εργασίες) και δαπάνες πολιτικής προστασίας**

Οι δαπάνες που προκαλούνται για κατεπείγουσες απλές τεχνικές εργασίες (σωστικές εργασίες) εντάσσονται στις κατ' εξαίρεση δαπάνες που πραγματοποιούνται εκτάκτως (δαπάνες για τις οποίες από τη φύση τους δεν είναι δυνατή η τήρηση της διαδικασίας του άρθρου 4 του Π.Δ 80/2016), σύμφωνα με το άρθρο 9, παρ. 4 του Π.Δ 80/2016, το οποίο ρητά προβλέπει ότι η ανάληψη υποχρέωσης και η δέσμευση της απαραίτητης πίστωσης για τις δαπάνες που δεν μπορούν να προβλεφθούν (π.χ. δαπάνες πολιτικής προστασίας), αναλαμβάνονται αμέσως μετά τη γνωστοποίηση του ύψους της οφειλής π.χ. της παραλαβής του σχετικού λογαριασμού (ΓΛΚ 2/86104/0026/11-9-17). Οι οικονομικές εγκρίσεις δηλαδή που απαιτούνται γίνονται απολογιστικά. Στην απόφαση ανάληψης, υποχρέωσης θα πρέπει να γίνεται σαφής αναφορά στη συγκεκριμένη δραστηριότητα που εξυπηρετεί από την πραγματοποίηση της δαπάνης (ύψος ποσού, διάρκεια γεγονότος, παρεχόμενη υπηρεσία κ.λ.π).

## **Γ. Δήμοι ως Αναθέτουσες Αρχές**

Οι Δήμοι αποτελούν σύμφωνα με το άρθρο 2, παρ. 1, περ. 2 & 3 και Παράρτημα Ι του Προσαρτήματος Α' του Ν. 4412/2016 «μη Κεντρικές Αναθέτουσες Αρχές».

Μη Κεντρικές Αναθέτουσες Αρχές, κατά την έννοια του άρθρου 2 παρ. 1 περίπτωση 3 του Ν.4412/2016, νοούνται όλες οι αναθέτουσες αρχές που δεν είναι ΚΑΑ (Κεντρικές Αναθέτουσες Αρχές).

#### Δ. Διαδικασία απευθείας ανάθεσης του άρθρου 118 του Ν. 4412/2016

##### • Τεχνική επάρκεια

Σύμφωνα με το άρθρο 44 του Ν.4412/2016 απαραίτητη προϋπόθεση για τη διεξαγωγή της διαδικασίας σύναψης, την εποπτεία και την επίβλεψη δημόσιας σύμβασης έργου ή μελέτης είναι η Τεχνική επάρκεια αναθετουσών αρχών στις δημόσιες συμβάσεις έργων και μελετών.

Σε περίπτωση που η τεχνική υπηρεσία θεωρείται υπηρεσία που δεν έχει τεχνική επάρκεια, η διεξαγωγή της διαδικασίας σύναψης, η εποπτεία και η επίβλεψη των δημοσίων συμβάσεων, έργων ή μελετών αρμοδιότητάς της διενεργούνται με προγραμματική σύμβαση από την τεχνική υπηρεσία του εποπτεύοντος την αναθέτουσα αρχή φορέα ή της οικείας περιφέρειας ή από άλλη τεχνική υπηρεσία φορέων της Γενικής Κυβέρνησης της περίπτωσης β' της παρ.1 του άρθρου 14 του ν. 4270/2014 (Α' 143).

Ειδικά για τις τεχνικές υπηρεσίες Δήμων που δεν έχουν τεχνική επάρκεια ή έχουν τεχνική επάρκεια, αλλά καλούνται να υλοποιήσουν μελέτες και έργα, για τις ανάγκες των οποίων δεν έχουν το απαιτούμενο τεχνικό προσωπικό, μπορούν, ύστερα από βεβαίωση του Προϊσταμένου της οικείας τεχνικής υπηρεσίας ή, σε περίπτωση έλλειψης αυτού, ύστερα από βεβαίωση Δημάρχου, να συνάπτουν προγραμματική σύμβαση κατά τις διατάξεις των άρθρων 12 και 44 του Ν. 4412/2016 (Α' 147) με την Ελληνική Εταιρεία Τοπικής Ανάπτυξης και Αυτοδιοίκησης, τους Αναπτυξιακούς Οργανισμούς Τοπικής Αυτοδιοίκησης, τα Δίκτυα Δήμων, τον Οργανισμό Ανάπτυξης Κρήτης ΑΕ και τη Μονάδα Οργάνωσης Διαχείρισης ΑΕ (ΜΟΔ ΑΕ), εφόσον οι εν λόγω φορείς διαθέτουν τεχνικές υπηρεσίες με την απαιτούμενη τεχνική επάρκεια.

##### • Αρμόδια όργανα για τη διενέργεια της διαδικασίας

Η απευθείας ανάθεση διενεργείται από τις αρμόδιες υπηρεσίες της αναθέτουσας αρχής, χωρίς να απαιτείται η συγκρότηση συλλογικού οργάνου (Δημοτικού Συμβουλίου) για το σκοπό αυτό (άρθρο 118, παρ.2 του Ν.4412/2016).

Επομένως για την εκκίνηση της διαδικασίας ανάθεσης δημόσιας σύμβασης έργου, προμήθειας ή γενικής υπηρεσίας απαιτείται απόφαση Δημάρχου χωρίς προηγούμενη απόφαση του συμβουλίου (άρθρο 209 παρ.9 του Ν.3463/2006, όπως τροποποιήθηκε από την περίπτ. 38 της παρ. 1 του άρθρου 377 του Ν. 4412/2016).

##### • Προθεσμίες

Χρονικό σημείο έναρξης της διαδικασίας είναι η ημερομηνία αποστολής προς τους οικονομικούς φορείς της πρώτης πρόσκλησης υποβολής προσφοράς ή της πρώτης πρόσκλησης συμμετοχής σε διαπραγμάτευση.

**Η πρόσκληση δεν απαιτείται να αναρτηθεί στο ΚΗΜΔΗΣ (άρθρο 120 παρ.3 Ν.4412/2016).**

##### • Εκτιμώμενη αξία- χρηματικό όριο

- ✓ Η προσφυγή στη διαδικασία αυτή επιτρέπεται όταν η εκτιμώμενη αξία της σύμβασης, εκτός ΦΠΑ, δεν υπερβαίνει τις 30.000€.
- ✓ Μπορούν να ανατεθούν από κάθε αναθέτουσα αρχή κατ' έτος, μία ή περισσότερες συμβάσεις, συνολικού προϋπολογισμού μέχρι ποσοστού δέκα τοις εκατό (10%) των πιστώσεων της αναθέτουσας αρχής κατ' έτος, για ανάθεση συμβάσεων έργων, μελετών και παροχής τεχνικών και λοιπών επιστημονικών υπηρεσιών, αντίστοιχα. Συμβάσεις που συνάπτονται κατά παράβαση των ανωτέρω είναι άκυρες και δεν παράγουν έννομα αποτελέσματα.
- ✓ Δυνατότητες χρηματοδότησης, που χρησιμοποιούνται στη διαδικασία απευθείας ανάθεσης, μπορούν να προέρχονται από ίδιους πόρους, Κεντρικούς Αυτοτελείς πόρους (ΚΑΠ) κλπ ή από Επιχειρησιακά Προγράμματα ή άλλες χρηματοδοτικές πηγές, όπως ΤΠ&Δ, ΠΔΕ, Πράσινο Ταμείο.

• **Κανόνες δημοσιότητας**

- ✓ Οι αναθέτουσες αρχές/αναθέτοντες φορείς έχουν την ευχέρεια να απευθύνονται σε συγκεκριμένους οικονομικές φορείς της επιλογής τους.  
 Η ευχέρεια αυτή δεν αποκλείει την πιθανότητα άλλος οικονομικός φορέας να υποβάλει προσφορά στο πλαίσιο της διαδικασίας της απευθείας ανάθεσης. Στην περίπτωση αυτή, η αναθέτουσα αρχή/αναθέτων φορέας θα πρέπει να εξετάσει και την εν λόγω προσφορά.
- ✓ Μετά την έκδοση της απόφασης απευθείας ανάθεσης, η αναθέτουσα αρχή δημοσιεύει αυτή στο ΚΗΜΔΗΣ, σύμφωνα με την παρ. 3 του άρθρου 38 του ν. 4412/2016
- ✓ Ειδικά για τις δημόσιες συμβάσεις έργων, μελετών και παροχής τεχνικών και λοιπών συναφών επιστημονικών υπηρεσιών, στην παρ. 5 του άρθρου 118 του Ν.4412/2016 προβλέπεται κάθε αναθέτουσα αρχή, προκειμένου να προβεί στη διαδικασία της απευθείας ανάθεσης, να δημοσιεύει μία φορά κατ' έτος και για διάστημα είκοσι ημερών πρόσκληση για την κατάρτιση καταλόγων ενδιαφερομένων ανά κατηγορίες έργων/μελετών.
- ✓ Στην πρόσκληση η Αναθέτουσα Αρχή μπορεί να ζητεί από τους ενδιαφερόμενους να πληρούν απαιτήσεις ειδικής τεχνικής ικανότητας για την εγγραφή τους στους καταλόγους (άρθρο 118, παρ.5, Ν. 4412/2016). Στους καταλόγους εγγράφονται τουλάχιστον τρεις (3) ενδιαφερόμενοι, διαφορετικά ο κατάλογος δεν ισχύει.

• **Περιεχόμενο απόφασης απευθείας ανάθεσης**

Η απόφαση ανάθεσης περιέχει κατ' ελάχιστο (άρθρο 118, παρ.3, Ν. 4412/2016):

- ✓ την επωνυμία και τα στοιχεία επικοινωνίας της αναθέτουσας αρχής,
- ✓ περιγραφή του αντικειμένου της σύμβασης και την αξία της,
- ✓ όνομα και στοιχεία επικοινωνίας του οικονομικού φορέα στον οποίο ανατίθεται η σύμβαση,
- ✓ κάθε άλλη πληροφορία που η αναθέτουσα αρχή κρίνει απαραίτητη

Αν παραβιασθεί η υποχρέωση για τα ανωτέρω, η σύμβαση είναι αυτοδίκαια άκυρη.

• **Ειδικότερες περιπτώσεις**

- ✓ Κατ' εξαίρεση, στην περίπτωση ορεινών ή νησιωτικών δήμων, και όταν έπειτα από τη σχετική πρόσκληση της αναθέτουσας αρχής δεν είναι δυνατή η κατάρτιση καταλόγου με τουλάχιστον τρεις (3) οικονομικούς φορείς, τότε η αναθέτουσα αρχή μπορεί να προβεί στη διαδικασία της απευθείας ανάθεσης σύμβασης έργου, μελέτης ή παροχής τεχνικών και λοιπών συναφών επιστημονικών υπηρεσιών χωρίς κλήρωση
- ✓ Η διαγωνιστική διαδικασία της απευθείας ανάθεσης του άρθρου 118 Ν.4412/2016 μπορεί να ολοκληρωθεί έστω κι αν έχει υποβληθεί μόνο μία προσφορά σύμφωνα με το άρθρο 106 του Ν. 4412/2016, όπου και ορίζονται οι περιπτώσεις ματαίωσης διαγωνιστικών διαδικασιών. Σύμφωνα με το άρθρο 106 του Ν. 4412/2016 δεν προβλέπεται ως λόγος ματαίωσης η υποβολή μίας και μόνο προσφοράς, οπότε, στην περίπτωση αυτή, οι διαγωνιστικές διαδικασίες ολοκληρώνονται κανονικά. Υφίσταται δυνατότητα ματαίωσης (με ειδικά αιτιολογημένη απόφαση της αναθέτουσας αρχής), εφόσον η μοναδική προσφορά κριθεί ως μη συμφέρουσα από οικονομική άποψη, βάσει του άρθρου 106, παρ. 2, περ. δ'2 του Ν. 4412/2016
- ✓ Για την επιλογή του αναδόχου διενεργείται δημόσια ηλεκτρονική κλήρωση από επιτροπή που ορίζεται από την αναθέτουσα αρχή, μεταξύ αυτών που περιλαμβάνονται στον ανωτέρω κατάλογο
- ✓ Μετά την υπογραφή της σύμβασης, ο ανάδοχος διαγράφεται υποχρεωτικά από τον κατάλογο της ηλεκτρονικής κλήρωσης και δεν συμμετέχει στις επόμενες κληρώσεις του έτους.

<sup>2</sup> Ιστοσελίδα της Ενιαίας Ανεξάρτητης Αρχής Δημοσίων Συμβάσεων, Ερώτηση-απάντηση 25 «Συχνές ερωτήσεις - απαντήσεις (F.A.Q) σε σχέση με το Ν. 4412/2016 (Α' 147) "Δημόσιες Συμβάσεις έργων, προμηθειών και υπηρεσιών (προσαρμογή στις Οδηγίες 2014/24/ΕΕ ΚΑΙ 2014/25/ΕΕ)", <https://www.eaadhsy.gr/index.php/m-foreis/m-syxnesevrvthseis-apanthseis-faq-gia-to-n-4412-2016/list/29?resetfilters=0&clearordering=0&clearfilters=0>, τελευταία επίσκεψη 28-04-2020)

## E.2 Οικονομική ενίσχυση πληγέντων

Η κοινωνική προστασία στους πολίτες που περιέρχονται σε κατάσταση ανάγκης εξαιτίας σεισμών υποστηρίζεται από το Υπουργείο Εσωτερικών δια των αρμοδίων Υπηρεσιών Πρόνοιας των Δήμων.

Θέματα σχετικά με την διαδικασία χορήγησης οικονομικής ενίσχυσης πολιτών που πλήττονται από φυσικές καταστροφές αναφέρονται στην ΚΥΑ 33862/2019 (ΦΕΚ 1699/Β'/2019). Σύμφωνα με την ανωτέρω ΚΥΑ προβλέπεται:

Α) Η χορήγηση εφάπαξ χορήγηση επιδόματος πρώτων βιοτικών αναγκών ποσού εξακοσίων ευρώ (600,00€) στο κάθε νοικοκυριό του οποίου η κύρια κατοικία έχει πληγεί από φυσικές καταστροφές και περιέρχεται σε κατάσταση έκτακτης ανάγκης,

Β) Η χορήγηση επιδόματος για την αντιμετώπιση απλών επισκευαστικών εργασιών κυρίας ή δευτερεύουσας κατοικίας ή/και την αντικατάσταση οικοσκευής.

Γ) Χορήγηση επιδόματος στα άτομα που υπέστησαν μόνιμη σωματική βλάβη με ποσοστό αναπηρίας 67% και άνω

Σε κάθε Δήμο συγκροτείται με απόφαση Δημάρχου τριμελής Επιτροπή, η οποία έχει ως αρμοδιότητα την εξέταση των αιτημάτων για την ένταξη ή μη των οικογενειών ή των μεμονωμένων ατόμων στο πρόγραμμα ενίσχυσης τόσο όσον αφορά στη χορήγηση του επιδόματος πρώτων βιοτικών αναγκών, όσο και στη χορήγηση του επιδόματος για την αντιμετώπιση απλών επισκευαστικών εργασιών ή/και την αντικατάσταση οικοσκευής τους.

Η εν λόγω Επιτροπή διενεργεί αυτοψία στις δηλωμένες στην αίτηση δικαιούχων ως πληγείσες κύριες κατοικίες, προκειμένου α) να ελέγξει ότι η κύρια κατοικία που έχει δηλωθεί είναι πληγείσα, στην περίπτωση του επιδόματος πρώτων βιοτικών αναγκών και β) να ορίσει το βαθμό ζημίας της κύριας ή δευτερεύουσας κατοικίας, στην περίπτωση του επιδόματος απλών επισκευαστικών εργασιών ή/και οικοσκευής. Η Επιτροπή προσδιορίζει το ύψος του επιδόματος, σύμφωνα με όσα ορίζονται στο Παράρτημα της ανωτέρω ΚΥΑ.

Η τελική αναγνώριση των δικαιούχων των επιδομάτων της παρούσας γίνεται με απόφαση του Δημάρχου, σύμφωνα με την εισήγηση της ανωτέρω Επιτροπής.

Με την ΚΥΑ 5808/2-03-2018 (ΦΕΚ 772/Β'/2018) καθορίζονται τα αρμόδια όργανα και η διαδικασία χορήγησης οικονομικής ενίσχυσης πολιτών που πλήττονται από φυσικές καταστροφές. Ειδικότερα:

Η αρμοδιότητα της χορήγησης οικονομικής ενίσχυσης σε όσους περιέρχονται σε κατάσταση ανάγκης συνεπεία θεομηνίας και λοιπών φυσικών καταστροφών στο πλαίσιο της παρ.1 του άρθρου 1 του Ν.Δ. 57/1973, ασκείται από το Τμήμα Επιχορηγήσεων Τοπικής Αυτοδιοίκησης της Διεύθυνσης Οικονομικής και Αναπτυξιακής Πολιτικής του Υπουργείου Εσωτερικών.

Όσον αφορά τη διαδικασία χορήγησης οικονομικής ενίσχυσης σε όσους περιέρχονται σε κατάσταση ανάγκης συνεπεία θεομηνίας και λοιπών φυσικών καταστροφών, ισχύουν τα ακόλουθα:

Α) Οι Δήμοι αποστέλλουν αίτημα επιχορήγησης στη Διεύθυνση Οικονομικής και Αναπτυξιακής Πολιτικής/Τμήμα Επιχορηγήσεων Τ.Α. του Υπουργείου Εσωτερικών εντός εξαμήνου από την εκδήλωση της φυσικής καταστροφής στο οποίο αναγράφονται:

- 1) Το συνολικό ποσό αιτούμενης επιχορήγησης.
- 2) Ο αριθμός δικαιούχων ανά κατηγορία οικονομικής ενίσχυσης.
- 3) Το είδος της φυσικής καταστροφής.
- 4) Η ημερομηνία εκδήλωσης της φυσικής καταστροφής.

Β) Η Διεύθυνση Οικονομικής και Αναπτυξιακής Πολιτικής / Τμήμα Επιχορηγήσεων Τ.Α. του Υπουργείου Εσωτερικών:

- 1) Μερικώς για την έκδοση απόφασης ανάληψης της σχετικής υποχρέωσης.
- 2) Μερικώς για την έκδοση απόφασης επιχορήγησης του Δήμου για χορήγηση οικονομικής ενίσχυσης σε όσους περιέρχονται σε κατάσταση ανάγκης συνεπεία θεομηνίας και λοιπών φυσικών καταστροφών.
- 3) Εκδίδει χρηματικό ένταλμα στο όνομα του λογαριασμού του Υπουργείου Εσωτερικών που τηρείται στο Ταμείο Παρακαταθηκών και Δανείων υπό τον τίτλο «Κάλυψη των πάσης φύσεως αναγκών των ΟΤΑ (Νο130)».
- 4) Εκδίδει χρηματική εντολή προς το Ταμείο Παρακαταθηκών και Δανείων προκειμένου να καταβληθεί το ποσό της επιχορήγησης σε τραπεζικό λογαριασμό του δικαιούχου Δήμου.

Γ) Η αρμόδια υπηρεσία του Δήμου αποστέλλει απολογιστικά στοιχεία για την επιχορήγηση που έλαβε στην ανωτέρω Διεύθυνση του Υπουργείου Εσωτερικών.

### **Ε.3 Πρόσληψη εκτάκτου προσωπικού από τους ΟΤΑ για την αντιμετώπιση κατεπειγουσών αναγκών από την εκδήλωση Φυσικών &- Τεχνολογικών Καταστροφών**

Σύμφωνα με το άρθρο 36 «Προσωπικό για απρόβλεπτες και επείγουσες ανάγκες» του Ν. 4765/ 15-01-2021 (ΦΕΚ Α' 6), όπως τροποποιήθηκε και ισχύει, ισχύουν τα ακόλουθα:

1. Η πρόσληψη προσωπικού με σχέση εργασίας Ιδιωτικού Δικαίου Ορισμένου Χρόνου κατά την παρ. 2 του άρθρου 103 του Συντάγματος διενεργείται από τις δημόσιες υπηρεσίες, τα Ν.Π.Δ.Δ. και τους Ο.Τ.Α. πρώτου και δεύτερου βαθμού, καθώς και από όλα τα νομικά πρόσωπα της παρ. 1 του άρθρου 2 του παρόντος, για την αντιμετώπιση απρόβλεπτων και επειγουσών αναγκών επιτρέπεται μόνον:

α) σε περιπτώσεις εκτεταμένων ζημιών από σεισμούς, πλημμύρες, παγετούς και πυρκαγιές,

β) σε περιπτώσεις άμεσης ανάγκης λήψης προληπτικών ή κατασταλτικών μέτρων λόγω σοβαρής απειλής της δημόσιας υγείας,

γ) εφόσον η Περιφερειακή Ενότητα ή συγκεκριμένη περιοχή αυτής κηρυχθεί σε κατάσταση έκτακτης ανάγκης, για την αντιμετώπιση αναγκών εξαιτίας άλλων γεγονότων από τα οποία προκύπτει άμεσος κίνδυνος ζωής ή περιουσίας.

2. Η διάρκεια της απασχόλησης δεν μπορεί να υπερβαίνει τους οκτώ (8) μήνες από την επέλευση του γεγονότος ή την κήρυξη κατάστασης ανάγκης. Με την επιφύλαξη της παρ. 3, ανανέωση ή παράταση της σύμβασης ή σύναψη νέας σύμβασης ή μετατροπή σε σύμβαση αορίστου χρόνου, απαγορεύονται. Κατά τα λοιπά, για το προσωπικό του παρόντος άρθρου εφαρμόζονται οι εκάστοτε ισχύουσες διατάξεις.

3. Αν βασίμως εκτιμάται από τους φορείς της παρ. 1, ότι οι ανάγκες των περ. α', β' και γ' θα συνεχισθούν και πέραν του οκταμήνου, η αρμόδια αρχή κινεί εγκαίρως και σε κάθε περίπτωση τριάντα (30) τουλάχιστον ημέρες προ της λήξεως του οκταμήνου, τη διαδικασία νέων προσλήψεων με σύμβαση εργασίας ιδιωτικού δικαίου ορισμένου χρόνου ανώτατης διάρκειας οκτώ (8) μηνών και για αριθμό που εγκρίνει το αρμόδιο όργανο του φορέα για την πρόσληψη. Στους πίνακες που καταρτίζονται μπορεί να περιληφθούν και απασχοληθέντες με σύμβαση της παρ. 2, απαγορευομένης σε κάθε περίπτωση της μετατροπής της σύμβασης σε αορίστου χρόνου. Στις ως άνω συμβάσεις δεν εφαρμόζονται οι περιορισμοί του άρθρου 5 του π.δ. 164/2004 (Α' 164). Η συνολική διάρκεια των συμβάσεων των παρ. 1 και 2 δεν επιτρέπεται να υπερβαίνει το ανώτατο χρονικό διάστημα των είκοσι τεσσάρων (24) μηνών κατά την έννοια του άρθρου 6 του π.δ. 164/2004.»

4. Το Α.Σ.Ε.Π. ασκεί έλεγχο συνδρομής των προϋποθέσεων πρόσληψης προσωπικού και τήρησης του παρόντος άρθρου.

Επιπλέον σύμφωνα με το άρθρ. 41 παρ 2 του Ν. 4325/2015 (ΦΕΚ 47/Α'/2015) επιτρέπεται η πρόσληψη προσωπικού οποιασδήποτε ειδικότητας με σύμβαση εργασίας ορισμένου χρόνου από τους Ο.Τ.Α. για την αντιμετώπιση κατεπειγουσών εποχικών ή πρόσκαιρων αναγκών, με σύμβαση εργασίας ορισμένου χρόνου της οποίας η διάρκεια δεν υπερβαίνει τους δύο (2) μήνες μέσα σε συνολικό διάστημα δώδεκα (12) μηνών.

**ΠΑΡΑΡΤΗΜΑ ΣΤ**

**ΠΑΡΑΡΤΗΜΑ ΣΤ– ΣΤΟΙΧΕΙΑ ΕΠΙΚΟΙΝΩΝΙΑΣ ΞΕΝΟΔΟΧΕΙΩΝ ΚΑΙ ΛΟΙΠΩΝ ΚΑΤΑΛΥΜΑΤΩΝ ΕΝΤΟΣ ΧΩΡΙΚΗΣ ΑΡΜΟΔΙΟΤΗΤΑΣ ΔΗΜΟΥ ΠΑΤΡΕΩΝ**

Το παρόν προσαρτάται στο Σχέδιο Αντιμετώπισης Εκτάκτων Αναγκών και Άμεσης/Βραχείας Διαχείρισης Συνεπειών από την Εκδήλωση Σεισμών Δήμου Πατρέων και αποτελεί αναπόσπαστο τμήμα του.

Ως συνημμένο έγγραφο

**ΠΑΡΑΡΤΗΜΑ Ζ**

**ΠΑΡΑΡΤΗΜΑ Ζ– ΑΝΑΛΥΤΙΚΗ ΚΑΤΑΣΤΑΣΗ ΤΩΝ ΟΙΚΙΣΜΩΝ ΔΗΜΟΥ ΠΑΤΡΕΩΝ ΚΑΙ ΛΟΙΠΩΝ ΚΑΤΑΛΥΜΑΤΩΝ ΕΝΤΟΣ ΧΩΡΙΚΗΣ ΑΡΜΟΔΙΟΤΗΤΑΣ ΔΗΜΟΥ ΠΑΤΡΕΩΝ**

Το παρόν προσαρτάται στο Σχέδιο Αντιμετώπισης Εκτάκτων Αναγκών και Άμεσης/Βραχείας Διαχείρισης Συνεπειών από την Εκδήλωση Σεισμών Δήμου Πατρέων και αποτελεί αναπόσπαστο τμήμα του.

Ακολούθως παρατίθεται αναλυτική κατάσταση όλων των οικισμών του Δήμου Πατρέων με τον αντίστοιχο πληθυσμό (ΕΛΣΤΑΤ 2021) .

<b>Δήμος Πατρέων</b>	<b>Μόνιμος πληθυσμός</b>
<b>A. Δημοτική Ενότητα Πατρέων</b>	<b>173.600</b>
<b>Ψευδοδημοτική Κοινότητα Πατρών</b>	<b>170.755</b>
Κοινότητα Αρκτικού Τομέα (1 <sup>ο</sup> )	169,886
Κοινότητα Νότιου Τομέα (2 <sup>ο</sup> )	
Κοινότητα Ανατολικού Τομέα (3 <sup>ο</sup> )	
Κοινότητα Κεντρικού Τομέα (4 <sup>ο</sup> )	
Μπάλας	256
Σκιάεσσα (Βούντενη)	529
Χάραδρο	84
<b>Κοινότητα Ελεκίστρας</b>	<b>1.710</b>
Ελικίστρα	276
Καρυά	605
Πουρναρόκαστρο	39
Ρυάκι	95
Ρωμανός	695
<b>Κοινότητα Σουλίου</b>	<b>1.090</b>
Άγιος Ιωάννης	15
Κεφαλόβρυσο	3
Μιντζαίικα	17
Νέο Σούλι	1.048
Παναγιά	5
Προφήτης Ηλίας	2
<b>Κοινότητα Μοίρας</b>	<b>45</b>
Γκοτσαίικα	14
Μοίρα	31
Πηγή	0
<b>B. Δημοτική Ενότητα Ρίου</b>	<b>14.219</b>
<b>Κοινότητα Αγ. Βασιλείου</b>	<b>2.889</b>
Άγιος Βασίλειος	2.889



<b>Κοινότητα Ρίου</b>	<b>5.430</b>
Ρίο	5.430
<b>Κοινότητα Ακταίου</b>	<b>1.451</b>
Ακταίο	1.451
<b>Κοινότητα Α. Καστρισίου</b>	<b>745</b>
Α. Καστρίτσι	745
<b>Κοινότητα Αραχωβιτικών</b>	<b>746</b>
Αραχωβίτικα	396
Κάτω Αραχωβίτικα	350
<b>Κοινότητα Αργυράς</b>	<b>210</b>
Αργυρά	210
<b>Κοινότητα Δρεπάνου</b>	<b>451</b>
Δρέπανο	451
<b>Κοινότητα Κ. Καστρισίου</b>	<b>798</b>
Κάτω Καστρίτσι	545
Μαγούλα	253
<b>Κοινότητα Πιτίσας</b>	<b>20</b>
Πιτίσα	20
<b>Κοινότητα Πλατανίου</b>	<b>459</b>
Πλατάκι	459
<b>Κοινότητα Σελλών</b>	<b>268</b>
Σελλά	268
<b>Κοινότητα Ψαθοπύργου</b>	<b>752</b>
Κάτω Ροδινή	112
Ψαθόπυργος	640
<b>Β. Δημοτική Ενότητα Μεσσήτιδας</b>	<b>14.366</b>
<b>Κοινότητα Οβρυάς</b>	<b>6.424</b>
Οβρυά	6.424
<b>Κοινότητα Σαραβαλίου</b>	<b>4.618</b>
Άγιος Στέφανος	546
Δεμένικα	2.845
Κεφαλόβρυσο	328
Μπάκαρι	150
Σαραβάλι	749
<b>Κοινότητα Θέας</b>	<b>538</b>
Θέα	439
Λυγιές	48
Παυλόκαστρο	51
<b>Κοινότητα Καλλιθέας</b>	<b>884</b>
Άνω Καλλιθέα	103
Καλλιθέα	781
<b>Κοινότητα Κρήνης</b>	<b>1.345</b>
Άγιος Κωνσταντίνος	366

Κρήνη	973
Μονή Ομπλού	6
<b>Κοινότητα Κρυσταλλόβρυσης</b>	<b>14</b>
Κρυσταλλόβρυση	14
<b>Κοινότητα Πετρωτού</b>	<b>543</b>
Αγία Παρασκευή	8
Μαυρομανδήλα	503
Πετρωτό	32
<b>Γ. Δημοτική Ενότητα Παραλίας</b>	<b>8.903</b>
<b>Κοινότητα Παραλίας</b>	<b>5.378</b>
Παραλία	5.378
<b>Κοινότητα Μιντιλογλίου</b>	<b>2.331</b>
Μιντιλόγλι	2.104
Χαντζηλιάκο	227
<b>Κοινότητα Ρογιτικών</b>	<b>1.194</b>
Ρογίτικα	1.194
<b>Γ. Δημοτική Ενότητα Βραχναϊκών</b>	<b>4.834</b>
<b>Κοινότητα Βραχναϊκών</b>	<b>2.908</b>
Βραχναϊκά	2.640
Δρεσθενά	199
Μοιραϊκά	69
<b>Κοινότητα Θεριανού</b>	<b>158</b>
Θεριανό	158
<b>Κοινότητα Καμινιών</b>	<b>703</b>
Καμίνια	703
<b>Κοινότητα Μονοδενδρίου</b>	<b>572</b>
Μονοδένδρι	572
<b>Κοινότητα Τσουκαλείκων</b>	<b>493</b>
Τσουκαλαϊκά	493

**ΠΑΡΑΡΤΗΜΑ Η**

**ΠΑΡΑΡΤΗΜΑ Η– ΧΩΡΟΙ ΚΑΤΑΦΥΓΗΣ ΠΛΗΘΥΣΜΟΥ ΚΑΙ ΧΩΡΟΙ ΕΝΑΠΟΘΕΣΗΣ ΑΔΡΑΝΩΝ ΥΛΙΚΩΝ**

Το παρόν προσαρτάται στο Σχέδιο Αντιμετώπισης Εκτάκτων Αναγκών και Άμεσης/Βραχείας Διαχείρισης Συνεπειών από την Εκδήλωση Σεισμών Δήμου Πατρέων και αποτελεί αναπόσπαστο τμήμα του.

Ως συνημμένο έγγραφο αναφέρονται αναλυτικά στο Παράρτημα Β.1 ΜΝΗΜΟΝΙΟ ΕΝΕΡΓΕΙΩΝ ΑΝΤΙΜΕΤΩΠΙΣΗΣ ΕΚΤΑΚΤΩΝ ΑΝΑΓΚΩΝ ΑΠΟ ΣΕΙΣΜΟ ΔΗΜΟΥ ΠΑΤΡΕΩΝ

**ΠΑΡΑΡΤΗΜΑ Θ**

**ΠΑΡΑΡΤΗΜΑ Θ – ΤΗΛΕΦΩΝΙΚΟΣ ΚΑΤΑΛΟΓΟΣ ΦΟΡΕΩΝ & ΥΠΗΡΕΣΙΩΝ ΔΗΜΟΥ ΠΑΤΡΕΩΝ**

Το παρόν προσαρτάται στο Σχέδιο Αντιμετώπισης Εκτάκτων Αναγκών και Άμεσης/Βραχείας Διαχείρισης Συνεπειών από την Εκδήλωση Σεισμών Δήμου Πατρέων και αποτελεί αναπόσπαστο τμήμα του.

Ως συνημμένο έγγραφο συμπεριλαμβάνεται ο ονομαστικός τηλεφωνικός κατάλογος όλων των φορέων και υπηρεσιών σε επίπεδο Δήμου Πατρέων στο Παράρτημα Β.1 ΜΝΗΜΟΝΙΟ ΕΝΕΡΓΕΙΩΝ ΑΝΤΙΜΕΤΩΠΙΣΗΣ ΕΚΤΑΚΤΩΝ ΑΝΑΓΚΩΝ ΑΠΟ ΣΕΙΣΜΟ ΔΗΜΟΥ ΠΑΤΡΕΩΝ

**ΠΑΡΑΡΤΗΜΑ Ι**

**ΠΑΡΑΡΤΗΜΑ Ι – ΠΡΟΤΥΠΟΙ ΠΙΝΑΚΕΣ**

Το παρόν προσαρτάται στο Σχέδιο Αντιμετώπισης Εκτάκτων Αναγκών και Άμεσης/Βραχείας Διαχείρισης Συνεπειών από την Εκδήλωση Σεισμών Δήμου Πατρέων και αποτελεί αναπόσπαστο τμήμα του.

**ΠΙΝΑΚΑΣ Α)** Κατάλογος Αιτημάτων Πολιτών Δήμου Πατρέων για μετασεισμικό έλεγχο κτιρίων από την ΔΑΕΦΚ

Α/Α	ΗΜΕΡΟΜΗΝΙΑ	ΕΠΩΝΥΜΟ	ΌΝΟΜΑ	ΠΑΤΡΩΝΥΜΟ	ΤΗΛΕΦΩΝΟ	ΔΗΜΟΣ	ΔΗΜΟΤΙΚΗ ΕΝΟΤΗΤΑ	ΚΟΙΝΟΤΗΤΑ	ΠΕΡΙΟΧΗ	ΟΔΟΣ	ΑΡΙΘΜΟΣ	ΧΡΗΣΗ	ΟΡΟΦΟΙ ΚΤΙΡΙΟΥ	ΠΕΡΙΓΡΑΦΗ ΒΛΑΒΩΝ	ΠΑΡΑΤΗΡΗΣΕΙΣ

**ΠΙΝΑΚΑΣ Β)** Κατάλογος Πολιτών Δήμου Πατρέων που αιτούνται άμεσα προσωρινή διαμονή

α/α	ΟΝΟΜΑΤΕΠΩΝΥΜΟ	ΠΑΤΡΩΝΥΜΟ	ΤΗΛΕΦΩΝΟ ΚΙΝΗΤΟ	ΔΙΕΥΘΥΝΣΗ	ΠΑΡΑΤΗΡΗΣΕΙΣ
1					
2					
3					

**ΠΑΡΑΡΤΗΜΑ ΙΑ**

**ΠΑΡΑΡΤΗΜΑ ΙΑ– ΠΙΝΑΚΑΣ ΑΠΟΔΕΚΤΩΝ**

Το παρόν προσαρτάται στο Σχέδιο Αντιμετώπισης Εκτάκτων Αναγκών και Άμεσης/Βραχείας Διαχείρισης Συνεπειών από την Εκδήλωση Σεισμών Δήμου Πατρέων και αποτελεί αναπόσπαστο τμήμα του.

**ΑΠΟΔΕΚΤΕΣ ΓΙΑ ΕΝΕΡΓΕΙΑ**

- Γραφείο Δημάρχου Πατρέων
- Γραφείο Αντιδημάρχου Πολιτικής Προστασίας
- Διεύθυνση Έργων Υποδομής
- Διεύθυνση Αρχιτεκτονικού Έργου- Η/Μ
- Διεύθυνση Αυτεπιστασίας
- Διεύθυνση Πολεοδομικού & Κυκλοφοριακού Σχεδιασμού
- Διεύθυνση Διαχείρισης Αστικών Απορριμμάτων, Ανακύκλωσης & Μηχανολογικού Εξοπλισμού
- Διεύθυνση Περιβάλλοντος ,Ενέργειας & Πρασίνου
- Διεύθυνση Κοινωνικής Προστασίας
- Κοινωνικές Υπηρεσίες Δήμου Πατρέων
- Διεύθυνση Οικονομικών Υπηρεσιών
- Διεύθυνση Διοίκησης & Δημοτικής Κατάστασης
- Διεύθυνση Διαχείρισης Προσόδων & Δημοτικής Περιουσίας
- Διεύθυνση Προγραμματισμού Οργάνωσης & Πληροφορικής
- Δημόσια Επιχείρηση Ύδρευσης και Αποχέτευσης (ΔΕΥΑΠ) Δήμου Πατρέων
- Πρόεδροι Τοπικών Κοινοτήτων Δήμου Πατρέων
- Γραφείο Επικοινωνίας του πολίτη και μέριμνας για την υποστήριξη Ευπαθών Ομάδων
- Γραφείο Τύπου και Δημοσίων Σχέσεων

**ΠΡΟΣ ΚΟΙΝΟΠΟΙΗΣΗ**

- Πυροσβεστική Υπηρεσία Αχαΐας
- Αστυνομική Δ/νση Αχαΐας
- Αυτοτελής Δ/νση Πολιτικής Προστασίας Περιφέρειας Δυτικής Ελλάδας
- Αυτοτελής Δ/νση Πολιτικής Προστασίας Αποκεντρωμένης Διοίκησης Πελοποννήσου- Δυτικής Ελλάδας & Ιονίου



Γενική Γραμματεία  
**Πολιτικής Προστασίας**

[www.civilprotection.gr](http://www.civilprotection.gr)



**ΕΛΛΗΝΙΚΗ ΔΗΜΟΚΡΑΤΙΑ  
ΔΗΜΟΣ ΠΑΤΡΕΩΝ  
ΑΥΤΟΤΕΛΕΣ ΤΜΗΜΑ ΠΟΛΙΤΙΚΗΣ ΠΡΟΣΤΑΣΙΑΣ**



**ΜΝΗΜΟΝΙΟ ΕΚΤΕΛΕΣΗΣ ΕΝΕΡΓΕΙΩΝ**  
**ΑΝΤΙΜΕΤΩΠΙΣΗΣ ΕΚΤΑΚΤΩΝ ΑΝΑΓΚΩΝ**  
**ΛΟΓΩ ΣΕΙΣΜΟΥ ΔΗΜΟΥ ΠΑΤΡΕΩΝ**

ΑΠΡΙΛΙΟΣ 2024



Πίνακας περιεχομένων

<b>1. ΣΚΟΠΟΣ</b> .....	<b>5</b>
<b>2. ΕΝΝΟΙΕΣ – ΟΡΙΣΜΟΙ</b> .....	<b>5</b>
<b>3. ΔΥΝΑΜΙΚΟ ΚΑΙ ΜΕΣΑ ΠΟΛΙΤΙΚΗΣ ΠΡΟΣΤΑΣΙΑΣ</b> .....	<b>6</b>
Τ.Ε.Σ.Ο.Π.Π. ΔΗΜΟΥ ΠΑΤΡΕΩΝ .....	7
<b>4. ΠΡΟΤΕΡΑΙΟΤΗΤΕΣ</b> .....	<b>8</b>
<b>5. ΔΙΚΤΥΟ ΕΠΙΚΟΙΝΩΝΙΩΝ</b> .....	<b>10</b>
<b>6. ΚΙΝΗΤΟΠΟΙΗΣΗ ΠΡΟΣΩΠΙΚΟΥ ΔΗΜΟΥ - ΜΝΗΜΟΝΙΟ ΕΝΕΡΓΕΙΩΝ ΥΠΗΡΕΣΙΩΝ</b> .....	<b>10</b>
ΜΝΗΜΟΝΙΟ ΕΝΕΡΓΕΙΩΝ ΔΗΜΑΡΧΟΥ ΠΑΤΡΕΩΝ.....	10
ΜΝΗΜΟΝΙΟ ΕΝΕΡΓΕΙΩΝ ΑΝΤΙΔΗΜΑΡΧΟΥ ΠΟΛΙΤΙΚΗΣ ΠΡΟΣΤΑΣΙΑΣ .....	10
ΜΝΗΜΟΝΙΟ ΕΝΕΡΓΕΙΩΝ ΠΡΟΕΔΡΩΝ ΤΩΝ ΔΗΜΟΤΙΚΩΝ ΕΝΟΤΗΤΩΝ ΤΟΠΙΚΩΝ ΚΟΙΝΟΤΗΤΩΝ ΤΟΥ ΔΗΜΟΥ ΠΑΤΡΕΩΝ .....	11
ΜΝΗΜΟΝΙΟ ΕΝΕΡΓΕΙΩΝ ΜΕΛΩΝ ΑΥΤΟΤΕΛΟΥΣ ΤΜΗΜΑΤΟΣ ΠΟΛΙΤΙΚΗΣ ΠΡΟΣΤΑΣΙΑΣ .....	11
ΜΝΗΜΟΝΙΟ ΕΝΕΡΓΕΙΩΝ Δ/ΝΣΗΣ ΑΡΧΙΤ/ΚΟΥ ΕΡΓΟΥ – Η/Μ .....	12
ΜΝΗΜΟΝΙΟ ΕΝΕΡΓΕΙΩΝ Δ/ΝΣΗΣ ΑΥΤΕΠΙΣΤΑΣΙΑΣ.....	13
ΜΝΗΜΟΝΙΟ ΕΝΕΡΓΕΙΩΝ Δ/ΝΣΗΣ ΕΡΓΩΝ ΥΠΟΔΟΜΗΣ.....	14
ΜΝΗΜΟΝΙΟ ΕΝΕΡΓΕΙΩΝ Δ/ΝΣΗΣ ΠΟΛΕΟΔΟΜΙΚΟΥ - ΚΥΚΛΟΦΟΡΙΑΚΟΥ ΣΧΕΔΙΑΣΜΟΥ.....	15
ΜΝΗΜΟΝΙΟ ΕΝΕΡΓΕΙΩΝ Δ/ΝΣΗΣ ΔΙΑΧΕΙΡΙΣΗΣ ΑΣΤΙΚΩΝ ΑΠΟΡΡΙΜΜΑΤΩΝ, ΑΝΑΚΥΚΛΩΣΗΣ ΚΑΙ ΜΗΧΑΝΟΛΟΓΙΚΟΥ ΕΞΟΠΛΙΣΜΟΥ .....	16
ΜΝΗΜΟΝΙΟ ΕΝΕΡΓΕΙΩΝ Δ/ΝΣΗΣ ΠΕΡΙΒΑΛΛΟΝΤΟΣ ΕΝΕΡΓΕΙΑΣ & ΠΡΑΣΙΝΟΥ.....	17
ΜΝΗΜΟΝΙΟ ΕΝΕΡΓΕΙΩΝ Δ/ΝΣΗΣ ΚΟΙΝΩΝΙΚΗΣ ΠΡΟΣΤΑΣΙΑΣ .....	18
& ΚΟΙΝΩΝΙΚΩΝ ΥΠΗΡΕΣΙΩΝ ΔΗΜΟΥ ΠΑΤΡΕΩΝ.....	18
ΜΝΗΜΟΝΙΟ ΕΝΕΡΓΕΙΩΝ Δ/ΝΣΗΣ ΟΙΚΟΝΟΜΙΚΩΝ ΥΠΗΡΕΣΙΩΝ .....	19
ΜΝΗΜΟΝΙΟ ΕΝΕΡΓΕΙΩΝ Δ/ΝΣΗΣ ΔΙΟΙΚΗΣΗΣ & ΔΗΜΟΤΙΚΗΣ ΚΑΤΑΣΤΑΣΗΣ.....	20
ΜΝΗΜΟΝΙΟ ΕΝΕΡΓΕΙΩΝ Δ/ΣΗΣ ΕΞΥΠΗΡΕΤΗΣΗΣ ΠΟΛΙΤΩΝ .....	20
ΓΡΑΦΕΙΟ ΤΥΠΟΥ & ΔΗΜΟΣΙΩΝ ΣΧΕΣΕΩΝ .....	21
ΜΝΗΜΟΝΙΟ ΕΝΕΡΓΕΙΩΝ ΓΡΑΦΕΙΟ ΕΠΙΚΟΙΝΩΝΙΑΣ ΤΟΥ ΠΟΛΙΤΗ & ΜΕΡΙΜΝΑΣ ΕΥΠΑΘΩΝ ΟΜΑΔΩΝ	21
ΜΝΗΜΟΝΙΟ ΕΝΕΡΓΕΙΩΝ Δ/ΝΣΗΣ ΠΡΟΓΡΑΜΜΑΤΙΣΜΟΥ ΟΡΓΑΝΩΣΗΣ & ΠΛΗΡΟΦΟΡΙΚΗΣ .....	22
ΜΝΗΜΟΝΙΟ ΕΝΕΡΓΕΙΩΝ Δ/ΝΣΗΣ ΠΑΙΔΕΙΑΣ & ΑΘΛΗΤΙΣΜΟΥ .....	23
ΜΝΗΜΟΝΙΟ ΕΝΕΡΓΕΙΩΝ Δ/ΝΣΗΣ ΔΙΑΧΕΙΡΙΣΗΣ ΠΡΟΣΟΔΩΝ & ΔΗΜΟΤΙΚΗΣ ΚΑΤΑΣΤΑΣΗΣ .....	23
ΜΝΗΜΟΝΙΟ ΕΝΕΡΓΕΙΩΝ Δ/ΝΣΗΣ ΤΟΠΙΚΗΣ ΟΙΚΟΝΟΜΙΑΣ .....	23
ΜΝΗΜΟΝΙΟ ΕΝΕΡΓΕΙΩΝ ΑΠΟΚΕΝΤΡΩΜΕΝΩΝ ΥΠΗΡΕΣΙΩΝ .....	24
<b>ΣΥΝΕΡΓΕΙΑ ΑΠΟΚΑΤΑΣΤΑΣΗΣ ΖΗΜΙΩΝ</b> .....	<b>25</b>
ΓΕΝΙΚΑ.....	25
Παρατηρήσεις.....	25
Κλιμάκιο ΔΕΗ .....	25
Κλιμάκιο Δ.Ε.Υ.Α.Π. ....	26
Κλιμάκια απεγκλωβισμού.....	26
Αποστολή συνεργείων.....	26
Ενεργοποίηση συνεργείων .....	26
Παρατηρήσεις.....	26
<b>ΣΥΝΕΡΓΕΙΑ ΚΟΙΝΩΝΙΚΗΣ ΠΡΟΝΟΙΑΣ</b> .....	<b>27</b>
<b>ΧΩΡΟΙ ΠΡΟΣΩΡΙΝΗΣ ΚΑΤΑΦΥΓΗΣ (MEETING POINT)</b> .....	<b>28</b>
<b>ΧΩΡΟΙ ΣΥΓΚΕΝΤΡΩΣΗΣ ΚΑΤΟΙΚΩΝ</b> .....	<b>28</b>
<b>ΠΙΝΑΚΑΣ ΧΩΡΩΝ ΣΥΓΚΕΝΤΡΩΣΗΣ ΚΑΙ ΜΕΤΑΦΟΡΑΣ ΜΑΘΗΤΩΝ ΣΧΟΛΕΙΩΝ Α΄ &amp; Β΄ ΕΚΠΑΙΔΕΥΣΗΣ, ΠΑΙΔΙΚΩΝ     ΣΤΑΘΜΩΝ Κ.Λ.Π.</b> .....	<b>29</b>
<b>ΧΩΡΟΙ ΕΝΗΜΕΡΩΣΕΙΣ ΠΟΛΙΤΩΝ</b> .....	<b>29</b>

ΧΩΡΟΙ ΠΡΟΣΩΡΙΝΗΣ ΦΙΛΟΞΕΝΙΑΣ-ΗΜΙΜΟΝΙΜΗΣ ΔΙΑΜΟΝΗΣ ΠΛΗΓΕΝΤΩΝ .....	30
ΧΩΡΟΙ ΣΥΓΚΕΝΤΡΩΣΗΣ ΥΠΗΡΕΣΙΩΝ - ΔΥΝΑΜΕΩΝ, ΥΛΙΚΩΝ ΚΑΙ ΜΕΣΩΝ.....	36
ΚΑΤΑΣΤΑΣΗ ΠΡΟΣΩΠΙΚΟΥ ΕΚΤΑΚΤΩΝ ΑΝΑΓΚΩΝ & ΧΩΡΟΙ ΣΥΓΚΕΝΤΡΩΣΗΣ ΣΥΝΕΡΓΕΙΩΝ ΥΠΑΛΛΗΛΩΝ ΔΗΜΟΥ ΠΑΤΡΕΩΝ .....	36
ΠΙΝΑΚΑΣ ΕΝΑΛΛΑΚΤΙΚΗΣ ΘΕΣΗΣ ΛΕΙΤΟΥΡΓΙΑΣ ΤΩΝ ΥΠΗΡΕΣΙΩΝ ΤΟΥ ΔΗΜΟΥ ΠΕΡΙΠΤΩΣΗ ΣΕΙΣΜΟΥ.....	37
ΧΩΡΟΙ ΠΡΟΣΩΡΙΝΗΣ ΕΝΑΠΟΘΕΣΗΣ ΜΠΑΖΩΝ .....	38
ΠΙΝΑΚΑΣ ΤΗΛΕΦΩΝΩΝ ΑΜΕΣΗΣ ΑΝΑΓΚΗΣ .....	38
ΤΗΛ. ΠΡΟΕΔΡΩΝ ΔΗΜΟΤΙΚΩΝ & ΤΟΠΙΚΩΝ ΚΟΙΝΟΤΗΤΩΝ.....	38
ΚΑΤΑΣΤΑΣΗ ΠΡΟΣΩΠΙΚΟΥ ΕΚΤΑΚΤΩΝ ΑΝΑΓΚΩΝ ΔΗΜΟΥ ΠΑΤΡΕΩΝ.....	38
ΚΑΤΑΣΤΑΣΗ ΜΗΧΑΝΗΜΑΤΩΝ ΙΔΙΩΤΩΝ ΠΕΡΙΟΧΗΣ .....	38
ΚΑΤΑΣΤΑΣΗ ΠΡΟΣΩΠΙΚΟΥ ΕΚΤΑΚΤΩΝ ΑΝΑΓΚΩΝ ΔΗΜΟΥ ΠΑΤΡΕΩΝ.....	38
ΠΙΝΑΚΑΣ ΔΙΑΘΕΣΙΜΟΥ ΕΞΟΠΛΙΣΜΟΥ ΔΗΜΟΥ ΠΑΤΡΕΩΝ.....	39
ΠΙΝΑΚΑΣ ΜΗΧΑΝΗΜΑΤΩΝ ΔΗΜΟΥ ΠΑΤΡΕΩΝ .....	39
ΠΙΝΑΚΑΣ ΔΙΑΘΕΣΙΜΟΥ ΕΞΟΠΛΙΣΜΟΥ ΙΔΙΩΤΩΝ .....	39

# ΣΕΙΣΜΟΣ

Είναι η εδαφική δόνηση,  
που γεννιέται κατά τη διατάραξη της μηχανικής ισορροπίας  
των πετρωμάτων, από φυσικές αιτίες,  
που βρίσκονται στο εσωτερικό της γης.



## ΠΛΗΘΥΣΜΙΑΚΑ ΣΤΟΙΧΕΙΑ ΤΟΥ ΔΗΜΟΥ ΠΑΤΡΕΩΝ

Ο Δήμος Πατρέων καλύπτει συνολική έκταση περίπου 336.000 στρέμματα, έχει πληθυσμό 215.922\* κατοίκους (Απογραφή 2021 ΦΕΚ Β' 2802/26-04-2023)

Τα παραπάνω πληθυσμιακά στοιχεία λαμβάνονται από την Εθνική Στατιστική Υπηρεσία.

## 1. ΣΚΟΠΟΣ

Με το μνημόνιο ενεργειών επιδιώκεται η διαμόρφωση ενός συστήματος αποτελεσματικής αντιμετώπισης καταστροφικών φαινομένων από τις Υπηρεσίες Δήμου Πατρέων που προκαλούνται από **σεισμούς** και την παροχή κάθε δυνατής αρωγής στον πληγέντα πληθυσμό. Ως εκ τούτου, στα πλαίσια του δυνατού, της προστασίας της ζωής, της υγείας και της περιουσίας των πολιτών και προστασία του φυσικού περιβάλλοντος. Πιο συγκεκριμένα:

1. Προσδιορίζονται οι εμπλεκόμενες Υπηρεσίες και φορείς καθώς και τα όργανα που διευθύνουν και συντονίζουν τις επιχειρησιακές δυνάμεις σε όλα τα επίπεδα.
2. Παρέχονται ουσιώδη στοιχεία στις αρμόδιες υπηρεσίες για την εκτίμηση καταστάσεων, αξιολόγηση κινδύνων, επισήμανση ευπαθών χώρων και ακολούθως εκπόνηση του σχεδίου "ΞΕΝΟΚΡΑΤΗΣ - ΣΕΙΣΜΟΙ" προς αντιμετώπιση των, κατά περίπτωση, κινδύνων.
3. Δίδονται κατευθυντήριες γραμμές για την χάραξη στρατηγικών και τακτικών, την ορθή οργάνωση και εξοπλισμό των υπηρεσιών και διαμόρφωση επιχειρησιακής φιλοσοφίας, για την έγκαιρη κινητοποίηση, δραστηριοποίηση, διεύθυνση και συντονισμό του ανθρωπίνου δυναμικού και μέσων.
4. Προβλέπεται η δημιουργία δυνατοτήτων διοικητικής μέριμνας για την αντιμετώπιση προβλημάτων τόσο των επιχειρησιακών δυνάμεων, όσο και των πληγέντων πολιτών.
5. Τέλος, προβλέπεται η δημιουργία συστήματος επικοινωνίας και ροής πληροφοριών μεταξύ όλων των εμπλεκόμενων υπηρεσιών και παραγόντων στη διαχείριση της κρίσης.

## 2. ΕΝΝΟΙΕΣ – ΟΡΙΣΜΟΙ

1. α. Καταστροφή νοείται κάθε ταχείας ή βραδείας εξέλιξης φυσικό φαινόμενο ή τεχνολογικό συμβάν στο χερσαίο, θαλάσσιο και εναέριο χώρο, το οποίο προκαλεί εκτεταμένες δυσμενείς επιπτώσεις στον άνθρωπο, καθώς και στο ανθρωπογενές ή φυσικό περιβάλλον.
- β. Η ένταση της καταστροφής καθορίζεται από το μέγεθος των απωλειών ή ζημιών που αφορούν στη ζωή, στην υγεία και στην περιουσία των πολιτών, στα αγαθά, στις παραγωγικές πηγές και στις υποδομές.
2. Κίνδυνος νοείται η πιθανότητα εκδήλωσης ενός φυσικού φαινομένου ή τεχνολογικού συμβάντος ή και λοιπών καταστροφών σε συνδυασμό με την ένταση των καταστροφών που μπορεί να προκληθούν στους πολίτες, στα αγαθά, στις παραγωγικές πηγές και στις υποδομές μιας περιοχής.
3. α. Γενική καταστροφή νοείται η καταστροφή που εκτείνεται σε περισσότερες από τρεις περιφέρειες της χώρας.
  - β. Περιφερειακή καταστροφή μικρής έντασης νοείται αυτή για την αντιμετώπιση της οποίας αρκεί το δυναμικό και τα μέσα πολιτικής προστασίας της περιφέρειας.
  - γ. Περιφερειακή καταστροφή μεγάλης έντασης νοείται αυτή για την αντιμετώπιση της οποίας απαιτείται η διάθεση δυναμικού και μέσων πολιτικής προστασίας και από άλλες περιφέρειες ή και από κεντρικές υπηρεσίες και φορείς.
  - δ. Τοπική καταστροφή μικρής έντασης νοείται αυτή για την αντιμετώπιση της οποίας αρκεί το δυναμικό και τα μέσα πολιτικής προστασίας σε επίπεδο νομού.
  - ε. Τοπική καταστροφή μεγάλης έντασης νοείται αυτή για την αντιμετώπιση της οποίας απαιτείται η διάθεση δυναμικού και μέσων πολιτικής προστασίας και από άλλους νομούς, περιφέρειες ή και από κεντρικές υπηρεσίες και φορείς.
4. Κατάσταση κινητοποίησης πολιτικής προστασίας είναι η ενεργοποίηση και η κλιμάκωση της δράσης του δυναμικού και των μέσων πολιτικής προστασίας σε κεντρικό, περιφερειακό και τοπικό επίπεδο, για τους σκοπούς της πολιτικής προστασίας και ειδικότερα για την αντιμετώπιση έκτακτων αναγκών από καταστροφές ή και για τον έλεγχο και περιορισμό των δυσμενών επιπτώσεων, που σχετίζονται με τους αντίστοιχους κινδύνους. Η κατάσταση κινητοποίησης πολιτικής προστασίας

διακρίνεται σε:

- α. Κατάσταση ετοιμότητας πολιτικής προστασίας ,λόγω τεκμηριωμένου κινδύνου, στην οποία περιλαμβάνεται η κλιμάκωση της ετοιμότητας του δυναμικού και των μέσων πολιτικής προστασίας, κατά την εξειδίκευση που γίνεται στο σχεδιασμό ετοιμότητας.
- β. Κατάσταση έκτακτης ανάγκης πολιτικής προστασίας στην οποία περιλαμβάνεται η κατάσταση, που σχετίζεται με συγκεκριμένη καταστροφή, για την αντιμετώπιση της οποίας απαιτείται:
- ί. ειδικός συντονισμός από τη Γενική Γραμματεία Πολιτικής Προστασίας του δυναμικού και των μέσων των υπηρεσιών και των φορέων, του αναλαμβάνουν δράση σε κεντρικό περιφερειακό και τοπικό επίπεδο και
- ii. κινητοποίηση δυναμικού και μέσων επιπλέον του διατιθέμενου υπό κανονικές συνθήκες.

### **3. ΔΥΝΑΜΙΚΟ ΚΑΙ ΜΕΣΑ ΠΟΛΙΤΙΚΗΣ ΠΡΟΣΤΑΣΙΑΣ**

1 .Στο δυναμικό και στα μέσα Πολιτικής Προστασίας περιλαμβάνονται:

- α. Ειδικευμένα στελέχη πολιτικής προστασίας σε κεντρικό, περιφερειακό και τοπικό επίπεδο, στα οποία ανατίθεται η επίβλεψη εκπόνησης και εφαρμογής των σχεδίων, προγραμμάτων και μέτρων πολιτικής προστασίας, καθώς και ο συντονισμός των αναγκαίων ενεργειών.
- β. Το σύνολο των κρατικών Υπηρεσιών, οι Υπηρεσίες των οργανισμών τοπικής αυτοδιοίκησης και των Οργανισμών Κοινής Ωφέλειας, που είναι υπεύθυνες σε επιχειρησιακό επίπεδο για τις επί μέρους δράσεις πολιτικής προστασίας και κυρίως για την ετοιμότητα και την αντιμετώπιση των καταστροφών (όπως Πυροσβεστικό Σώμα, Λιμενικό Σώμα, Ε.Λ.Α.Σ., Ε.Κ.Α.Β., Ένοπλες Δυνάμεις, Ο.Α.Σ.Π., Δ.Α.Ε.Φ.Κ., Υπηρεσίες της Περιφέρειας και των πρωτοβάθμιων Ο.Τ.Α., Δ.Ε.Η., Ο.Τ.Ε., Ε.ΥΔ.Α.Π., Δ.Ε.Π.Α., Ε.Μ.Υ.).
- γ .Οι εθελοντικές οργανώσεις πολιτικής προστασίας, καθώς και οι ειδικευμένοι εθελοντές πολιτικής προστασίας, σε κεντρικό, περιφερειακό και τοπικό επίπεδο, που εντάσσονται στο σχεδιασμό της Γενικής Γραμματείας Πολιτικής Προστασίας και αναλαμβάνουν την υποστήριξη σχεδίων και δράσεων πρόληψης και αποκατάστασης, καθώς και δράσεις ετοιμότητας και αντιμετώπισης καταστροφών .

2. α. Σε περιπτώσεις γενικών καταστροφών, περιφερειακών και τοπικών μεγάλης έντασης ή καταστροφών εξειδικευμένου χαρακτήρα, καθώς και σε περίπτωση κατάστασης έκτακτης ανάγκης, εντάσσονται στις δυνάμεις της πολιτικής προστασίας, με απόφαση του Γενικού Γραμματέα Πολιτικής Προστασίας ή του εξουσιοδοτημένου Γενικού Γραμματέα της Περιφέρειας, πολίτες με ειδικές γνώσεις και εμπειρία. καθώς και πάσης φύσεως μέσα που ανήκουν σε φυσικά και νομικά πρόσωπα με τους αντίστοιχους χειριστές τους, εφόσον τούτο κρίνεται αναγκαίο για την αντιμετώπιση των καταστροφών .

β. Με κοινή Υπουργική Απόφαση, καθορίζεται η διαδικασία και το ύψος της καταβαλλόμενης αποζημίωσης, για τη χρήση των μέσων και την απασχόληση των πολιτών και των χειριστών των μέσων.

**ΔΥΝΑΜΙΚΟ ΠΟΛΙΤΙΚΗΣ ΠΡΟΣΤΑΣΙΑΣ****ΠΙΝΑΚΑΣ ΜΕΛΩΝ****Τ.Ε.Σ.Ο.Π.Π. ΔΗΜΟΥ ΠΑΤΡΕΩΝ**

Για την αντιμετώπιση των έκτακτων αναγκών που δημιουργούνται από φυσικά, τεχνολογικά ή άλλα αίτια συστήνονται Τοπικά Επιχειρησιακά Συντονιστικά Όργανα Πολιτικής Προστασίας (Τ.Ε.Σ.Ο.Π.Π.), σύμφωνα με τις διατάξεις των άρθρων 15 & 16 του ν. 4662/20 (όπως το άρθρο 15 τροποποιήθηκε από το άρθρο 12 του ν. 5075/2023).

<b>/α</b>	<b>Μέλη</b>	<b>Όνοματεπώνυμο</b>	<b>Τηλέφωνα</b>
1.	Δήμαρχος	Πελετίδης Κώστας	2613610380 6972222103
2.	Αντιδήμαρχος Πολιτικής Προστασίας	Αναστασίου Μιχαήλ	6972846900
3.	Προϊστάμενο του Αυτοτελούς Τμήματος Πολιτικής Προστασίας	Καρδάρα Αλεξία	2610339452 6974477691
4.	Διοίκηση Πυροσβεστικών Υπηρεσιών Νομού Αχαΐας	Διοικητής Πυροσβεστικών Υπηρεσιών Νομού Αχαΐας	2613615630 2613615687
5.	1ος Πυροσβεστικός σταθμός Δήμου Πατρέων	Διοικητή 1ου Πυροσβεστικού σταθμού Δήμου Πατρέων	2610390860
6.	Α' Αστυνομικό Τμήμα Πατρών	Εκπρόσωπος Α' Αστυνομικού Τμήματος Πατρών	2614409751 2614409752
7.	Β' Αστυνομικό Τμήμα Πατρών	Εκπρόσωπος Β' Αστυνομικού Τμήματος Πατρών	2610695280 2610695281
8.	Γ' Αστυνομικό Τμήμα Πατρών	Εκπρόσωπος Γ' Αστυνομικού Τμήματος Πατρών	2610344851 2610344852
9.	Διοίκηση Λιμενικής Αρχής.	Διοικητής Λιμενικής Αρχής	108 2613615400 2613615401
10.	Διοίκηση Γενικού Πανεπιστημίου Νοσοκομείου Πατρών (ΠΙΟ)	Διοικητής Γενικού Πανεπιστημίου Νοσοκομείου Πατρών (ΠΙΟ)	2613-603770 2613-603771
11.	Διοίκηση Γενικού Νοσοκομείου Πατρών Αγ. Ανδρέας	Διοικητής Γενικού Νοσοκομείου Πατρών Αγ. Ανδρέας	2613-601880
12.	Διοίκηση Γενικού Νοσοκομείου Παιδών Καραμανδάνειο Πατρών	Διοικητής Γενικού Νοσοκομείου Παιδών Καραμανδάνειο Πατρών	2610-635191
13.	Διοίκηση Γενικού Νοσοκομείου Νοσημάτων Θώρακος	Διοικητής Γενικού Νοσοκομείου Νοσημάτων Θώρακος	2613-601880
14.	Ανώτερος Διοικητής φρουράς	Διοικητής φρουράς	2610278903 2610278925

15.	Ε.Κ.Α.Β.	Εκπρόσωπος Ε.Κ.Α.Β.	2610635950 2610635910
16.	Δασικής Υπηρεσίας	Προϊστάμενος Δασικής Υπηρεσίας	2613615630 2613615633
17.	Διοίκηση Τροχαίας Πατρών	Εκπρόσωπος Τμήματος Τροχαίας Πατρών	2614409770

Με απόφαση του Δημάρχου δύναται να καλούνται στις συνεδριάσεις του Τ.Ε.Σ.Ο.Π.Π., στελέχη όλων των κυβερνητικών, δημόσιων και ιδιωτικών φορέων, εταιρειών κοινής ωφέλειας, παραχώρησης έργων υποδομής, εποπτευόμενων φορέων του Δημοσίου, ή στελέχη λοιπών φορέων της χωρικής του αρμοδιότητας.

#### **Σκοπός – Ενέργεια**

Σκοπός του συντονιστικού οργάνου είναι να κατευθύνει, σε τοπικό επίπεδο, το έργο της πολιτικής προστασίας για καταστάσεις εκτάκτου ανάγκης όλου του κύκλου διαχείρισης καταστροφών.

#### **4. ΠΡΟΤΕΡΑΙΟΤΗΤΕΣ**

Αμέσως μετά το σεισμικό συμβάν η πρώτη ενέργεια είναι η αναγνώριση της μετασεισμικής κατάστασης .

Η αναγνώριση αυτή αρχικά δεν μπορεί να είναι λεπτομερής.

- Χρονικός προγραμματισμός για τους τρόπους επέμβασης και χρησιμοποίηση μέσων και ανθρώπινου δυναμικού.
  - Γεωγραφικός επιμερισμός κατά φάσεις κινδύνου ανάλογα με το διαθέσιμο δυναμικό επέμβασης.
- Δεδομένου της χρονικής στιγμής εκδήλωσης του σεισμού, θέσεις στις οποίες η συγκέντρωση του πληθυσμού είναι μεγάλη, είναι γνωστές:
- Ιεροί Ναοί τις πρωινές ώρες Κυριακές
  - Γήπεδα τις μεταμεσημβριανές ώρες Κυριακής
  - Σχολεία και παιδικοί σταθμοί από Δευτέρα έως Παρασκευή και εντοπισμός των σχολείων που λειτουργούν απογευματινές βάρδιες.
  - Τα καταστήματα και πολυκαταστήματα ώρες καταστημάτων .
  - Τράπεζες, Οργανισμοί, Δημόσιες υπηρεσίες, εργάσιμες ώρες
  - Βιομηχανίες, Βιοτεχνίες εργάσιμες ώρες
  - Το οδικό δίκτυο ιδιαίτερα οι πρωτεύοντες άξονες τις ώρες αιχμής της κυκλοφορίας

Αμέσως μετά είναι η εξασφάλιση χώρων διαμονής και ανεκτών συνθηκών διαβίωσης των αστεγών και ειδών πρώτης ανάγκης στους σεισμόπληκτους. Η προστασία του παραγωγικού συστήματος, των κατοικιών και περιουσιακών στοιχείων των σεισμόπληκτων διαδραματίζουν σημαντικότατο ρόλο και ακολουθούν χρονικά των παραπάνω.

Ακολουθεί η μέριμνα για την επαναλειτουργία κρίσιμων υπηρεσιών, Αστυνομίας, Πυροσβεστικής ΕΚΑΒ - εξωτερικά ιατρεία, Νοσοκομεία, υπηρεσίες Περιφέρειας, Δήμου και προσαρμογή λειτουργία Περιφέρειας - Δήμου στις νέες συνθήκες. Κλιμάκια τεχνικών αυτοψίες κ.λ.π..

Πρέπει να δοθεί ιδιαίτερη έμφαση από την Πολιτική Προστασία στην εντατική πληροφόρηση και ενημέρωση του πληθυσμού για την αποτροπή άσκοπων μετακινήσεων και αυτό γιατί:

Αμέσως μετά το σεισμό μεγάλο μέρος των μετακινήσεων θα αποσκοπεί στην αναζήτηση κρίσιμης πληροφόρησης, σχετικά με ζημιές που έχουν προκληθεί σε πιθανά περιουσιακά στοιχεία των κατοίκων, αλλά πάνω απ' όλα σχετικά με την τύχη συγγενών, φίλων και γνωστών σε μια περίοδο που πιθανότητα το τηλεφωνικό δίκτυο να είναι υπερφορτωμένο ή να μην λειτουργεί. Ο μηχανισμός απόκρισης στο έκτακτο γεγονός πρέπει να δώσει μεγάλη έμφαση στη παροχή πληροφορίας.

Η συλλογή πληροφοριών θα οργανωθεί ως εξής:

- Δίκυκλα αστυνομίας
- Δίκυκλα Δήμου
- Δίκυκλα εθελοντών (εθελοντικές οργανώσεις Δήμου Πατρέων).

Αυτά θα είναι πιθανά τα μόνα μέσα τα οποία μετά το σεισμό θα μπορέσουν να κινηθούν γρήγορα και να ελιχθούν σε δρόμους που πιθανώς θα έχουν κλείσει από καταπτώσεις υλικών και να συμβάλουν αποφασιστικά στη διενέργεια επίγειων αυτοψιών για την ακριβή καταγραφή των προβλημάτων και την κατανόηση του μεγέθους τους καθώς επίσης και για τον εντοπισμό θυμάτων, ιδιαίτερα μάλιστα εάν ο σεισμός συμβεί βράδυ .

Η χρήση δίκυκλων μπορεί να εφαρμοσθεί για την μεταφορά των μελών των σωστικών συνεργείων στις βάσεις τους, τη μεταφορά γιατρών και νοσοκόμων στο Νοσοκομείο, τη μεταφορά στελεχών της Πολιτικής Προστασίας κ.λ.π. Βασική προϋπόθεση βέβαια ο στόλος των δικύκλων να έχει συγκροτηθεί εκ των προτέρων και ο κάθε δικυκλιστής να γνωρίζει τα άτομα που θα μεταφέρει.

Σε περίπτωση που οι ζημιές από το σεισμό είναι μεγάλες και τα θύματα πολλά θα πρέπει να εξασφαλισθούν οι συνθήκες που θα επιτρέψουν την απρόσκοπτη κίνηση κατ' αρχή των σωστικών συνεργείων.

**Η άμεση κινητοποίηση των ομάδων διάσωσης είναι η πρώτη προτεραιότητα** και δεν πρέπει να εμποδιστεί από άσκοπες μετακινήσεις πανικού κατοίκων που θα επιχειρήσουν να μετακινηθούν με το αυτοκίνητο τους .

Στα πλαίσια αυτού του στόχου και δεδομένου ότι η πειθαρχία των κατοίκων σε πιθανούς περιορισμούς ή απαγορεύσεις των αρμοδίων οργάνων θα είναι περιορισμένη χρειάζεται να υπάρξει ίσως και πρόσκαιρη απαγόρευση χρήσης ΙΧ αυτοκινήτου για ένα διάστημα λίγων ωρών αμέσως μετά τον σεισμό.

Παράλληλα με την οδηγία μη χρήσης ΙΧ αυτοκινήτου ενισχύεται και η νομική κάλυψη των αρμοδίων οργάνων της τροχαίας και της αστυνομίας σε περιπτώσεις που απαιτείται κλείσιμο δρόμων ή λωρίδων κυκλοφορίας, αντιδρόμηση κυκλοφορίας κ.λ.π.

Η οδηγία αυτή πρέπει να ισχύσει οπωσδήποτε τις πρώτες ώρες μετά τον σεισμό (4-8 ώρες) που είναι και οι πλέον κρίσιμες διότι από την επιτυχία εφαρμογής της εξαρτάται και αν τελικά σωθούν ζωές τραυματισμένων ή εγκλωβισμένων στα ερείπια.

Σημαντική μέριμνα πρέπει να ληφθεί από τις αρμόδιες υπηρεσίες (τροχαία – Αστυνομία – Αυτοτελές Τμήμα Πολιτικής Προστασίας Δήμου) ώστε να λειτουργήσει το ΟΔΙΚΟ ΔΙΚΤΥΟ ΕΚΚΕΝΩΣΗΣ ΕΚΤΑΚΤΗΣ ΛΕΙΤΟΥΡΓΙΑΣ.



**5. ΔΙΚΤΥΟ ΕΠΙΚΟΙΝΩΝΙΩΝ**

Για άμεσο συντονισμό και επικοινωνία μεταξύ των εμπλεκόμενων φορέων στην αντιμετώπιση των εκτάκτων αναγκών είναι απαραίτητο να υπάρχει κοινό δίκτυο επικοινωνιών. Λόγω ότι είναι πολύ πιθανόν λόγω του φαινομένου να επηρεαστούν οι τηλεφωνικές επικοινωνίες θα πρέπει να χρησιμοποιηθεί δίκτυο ασύρματης επικοινωνίας VHF το οποίο διαθέτουν όλες οι αρμόδιες υπηρεσίες και όλες οι πληροφορίες να συλλέγονται στο συντονιστικό κέντρο διαχείρισης κρίσεως που θα εδρεύει στην Πυροσβεστική Υπηρεσία.

Το Αυτοτελές Τμήμα Πολιτικής Προστασίας διαθέτει κέντρο ασύρματης επικοινωνίας VHF όπου θα υπάρχει άμεση επικοινωνία με όλες τις αρμόδιες υπηρεσίες του Δήμου (Δήμαρχο – Αντιδήμαρχο – Τεχνικές Υπηρεσίες), καθώς και με την Πυροσβεστική Υπηρεσία.

Θα λειτουργήσει τηλεφωνικό κέντρο επικοινωνίας με τους δημότες στα τηλέφωνα 2613 602200 – 15190 2610-225900, 2610-220142, το οποίο θα έχει άμεση επικοινωνία με το κέντρο Επιχειρήσεων της Πυροσβεστικής υπηρεσίας όπου εκεί θα λειτουργεί και το Τ.Ε.Σ.Ο.Π.Π..

**6. ΚΙΝΗΤΟΠΟΙΗΣΗ ΠΡΟΣΩΠΙΚΟΥ ΔΗΜΟΥ - ΜΝΗΜΟΝΙΟ ΕΝΕΡΓΕΙΩΝ ΥΠΗΡΕΣΙΩΝ**

**Οι Προϊστάμενοι των Διευθύνσεων σε περίπτωση καταστροφικού γεγονότος συγκεντρώνονται στο Παμπελοποννησιακό Στάδιο (Πατρών Κλάους & Ρίτσου είσοδος από Ρίτσου) στο Κουκούλι**, όπου θα λειτουργεί το επιχειρησιακό κέντρο του Δήμου άμεσα και χωρίς άλλη ενημέρωση από όπου θα υπάρχει κινητοποίηση λοιπού προσωπικού Δήμου Πατρέων και συντονισμός υπηρεσιών.

**ΜΝΗΜΟΝΙΟ ΕΝΕΡΓΕΙΩΝ ΔΗΜΑΡΧΟΥ ΠΑΤΡΕΩΝ**

**Ο Δήμαρχος όταν πληροφορηθεί εκδήλωση της καταστροφής στην περιοχή του Δήμου διασταυρώνει την πληροφορία όταν προέρχεται από μη θεσμικό όργανο και προβαίνει στις παρακάτω ενέργειες:**

1. Ενημερώνεται από την Πυροσβεστική Υπηρεσία Πατρών
2. Ενημερώνεται από την Αστυνομική Διεύθυνση.
3. Ενημερώνει τον Συντονιστή Αποκεντρωμένης Διοίκησης καθώς και τον Περιφερειάρχη Δυτικής Ελλάδος η το νόμιμο αναπληρωτή τους σε περίπτωση που αυτός κωλύεται, αναφέροντας ποιος και πότε τον ενημέρωσε για το μέγεθος της καταστροφής.
4. Ενημερώνει τον Αρμόδιο Αντιδήμαρχο.
5. Ενημερώνει το Τμήμα Πολιτικής Προστασίας του Δήμου.
6. Ενημερώνει το Αστυνομικό τμήμα .
7. Συγκαλεί το Τ.Ε.Σ.Ο.Π.Π.. (εάν είναι απαραίτητο).
8. Δίνει εντολή για την συγκέντρωση των ατόμων που είναι σε επιφυλακή και τους αποστέλλει εκεί που υπάρχει ανάγκη.

**ΜΝΗΜΟΝΙΟ ΕΝΕΡΓΕΙΩΝ ΑΝΤΙΔΗΜΑΡΧΟΥ ΠΟΛΙΤΙΚΗΣ ΠΡΟΣΤΑΣΙΑΣ**

**Ο Αντιδήμαρχος όταν πληροφορηθεί εκδήλωση της καταστροφής στην περιοχή του Δήμου διασταυρώνει την πληροφορία όταν προέρχεται από μη θεσμικό όργανο και προβαίνει στις παρακάτω ενέργειες:**

1. Ενημερώνει το Δήμαρχο και όλα τα μέλη του Τμήματος Πολιτικής Προστασίας.
2. Ενημερώνει και ενημερώνεται από τους προέδρους των Τοπικών Κοινοτήτων για το μέγεθος της καταστροφής . Ο Πρόεδρος παραμένει στην Τ.Κ. για να κατευθύνει τις επίγειες δυνάμεις.
3. Είναι σε συνεχή συνεργασία με το Δήμαρχο.
4. Ενεργεί σύμφωνα με τις εντολές του Δημάρχου, στα πλαίσια των παραπάνω ενεργειών αυτού.

### **ΜΝΗΜΟΝΙΟ ΕΝΕΡΓΕΙΩΝ ΠΡΟΕΔΡΩΝ ΤΩΝ ΔΗΜΟΤΙΚΩΝ ΕΝΟΤΗΤΩΝ ΤΟΠΙΚΩΝ ΚΟΙΝΟΤΗΤΩΝ ΤΟΥ ΔΗΜΟΥ ΠΑΤΡΕΩΝ**

Κάθε Πρόεδρος των Δημοτικών Ενοτήτων και των επί μέρους Τοπικών Κοινοτήτων, μεταβαίνει στο χώρο του συμβάντος για να έχει άμεση εικόνα του γεγονότος και προβαίνει στις παρακάτω ενέργειες:

1. Ενημερώνει άμεσα τον Δήμαρχο, τον αρμόδιο Αντιδήμαρχο ή το Τμήμα Πολιτικής Προστασίας για το μέγεθος της καταστροφής.
2. Ενημερώνει την Πυροσβεστική Υπηρεσία Πατρών.
3. Ενημερώνει το Αστυνομικό τμήμα.
4. Κινητοποιεί την εθελοντική ομάδα (εάν υπάρχει) των Τοπικών Κοινοτήτων.

### **ΜΝΗΜΟΝΙΟ ΕΝΕΡΓΕΙΩΝ ΜΕΛΩΝ ΑΥΤΟΤΕΛΟΥΣ ΤΜΗΜΑΤΟΣ ΠΟΛΙΤΙΚΗΣ ΠΡΟΣΤΑΣΙΑΣ**

Το Τμήμα Πολιτικής Προστασίας του Δήμου έχει την ευθύνη του συντονισμού και διοίκηση της δράσης των εμπλεκόμενων υπηρεσιών για τη διαχείριση της έκτακτης ανάγκης όπως επίσης και την αντιμετώπιση της καταστροφής ή έκτακτης ανάγκης στα πλαίσια των αποφάσεων Τ.Ε.Σ.Ο.Π.Π.. όλων των υπηρεσιών του Δήμου καθώς και του δημοσίου, ιδιωτικού δυναμικού και μέσων.

Κάθε μέλος του Τμήματος Πολιτικής Προστασίας όταν πληροφορηθεί εκδήλωση της καταστροφής στην περιοχή του Δήμου διασταυρώνει την πληροφορία όταν προέρχεται από μη θεσμικό όργανο και προβαίνει στις παρακάτω ενέργειες:

**Κατά το στάδιο της Πρόληψης**

1. Σύνταξη Μνημονίου Ενεργειών
2. Διενέργεια ασκήσεων σε συνεργασίες με όλες τις υπόλοιπες Δ/νσεις Δήμου Πατρέων και άλλες αρμόδιες Υπηρεσίες.

#### **Κατά τη διάρκεια της καταστροφής**

3. Ενημερώνεται από την Πυροσβεστική Υπηρεσία Πατρών
4. Ενημερώνεται από την Αστυνομική Διεύθυνση.
5. Ενημερώνεται για την κατάσταση που επικρατεί σε κάθε Τ.Κ. από τον Πρόεδρο της κάθε περιοχής.
6. Τα μέλη του Τμήματος Πολιτικής Προστασίας ενημερώνουν το Δήμαρχο και τον αρμόδιο Αντιδήμαρχο για το ακριβές μέγεθος της καταστροφής (Τ.Κ., Τοποθεσία).
7. Είναι σε συνεχή συνεργασία με τον αρμόδιο Αντιδήμαρχο.
8. Κινητοποιεί και συντονίζει το απαραίτητο ανθρώπινο δυναμικό και μηχανολογικό εξοπλισμό του Δήμου για την αντιμετώπιση της καταστροφής και προβαίνει σε όλες τις απαραίτητες ενέργειες για την μίσθωση ιδιωτικών μέσων σε περίπτωση που το δυναμικό του Δήμου δεν μπορεί να ανταποκριθεί στην κάλυψη των αναγκών για την αντιμετώπιση της καταστροφής.
9. Κινητοποιεί και συντονίζει τις εθελοντικές ομάδες

#### **Μετά το πέρας της καταστροφής**

1. Αυτοψία στις πληγέντες περιοχές
2. Καταγραφή αναγκών πολιτών που επλήγησαν από την καταστροφή σε συνεργασία με τις αρμόδιες υπηρεσίες του Δήμου.
3. Ενημέρωση αρμόδιων υπηρεσιών Δήμου για την συνδρομή βοήθειας και τις απαραίτητες ενέργειες που χρειάζονται να γίνουν από κάθε υπηρεσία, για μεταφορά πληγέντων σε ξενοδοχεία για διαμονή, διατροφή και ανακούφιση πληγέντων πολιτών, κατασκευή και επιδιόρθωση τεχνικών έργων.
4. Ενημέρωση αρμόδιων υπηρεσιών Υπουργείου Υποδομών (ΔΑΕΦΚ) για μέγεθος καταστροφής και χορήγηση κάθε είδους βοήθεια προς αυτούς για να πραγματοποιήσουν έλεγχοι στα κτίρια.

#### **ΜΝΗΜΟΝΙΟ ΕΝΕΡΓΕΙΩΝ Δ/ΝΣΗΣ ΑΡΧΙΤ/ΚΟΥ ΕΡΓΟΥ – Η/Μ**

- Συντάσσει σχέδιο κινητοποίησης για το προσωπικό της Δ/σης στο οποίο μέσα αναφέρει ονομαστικά και αριθμητικά σε καταστάσεις το τεχνικό προσωπικό και τα τεχνικά μέσα που διαθέτει τα οποία τα συγκροτεί σε συνεργεία ελέγχου - αποκατάστασης και άμεσης επέμβασης το οποίο κοινοποιεί στο Τμήμα Πολιτικής Προστασίας ώστε να αποτελέσει μέρος του Τοπικού Σχεδίου Αντιμετώπισης Εκτάκτων Αναγκών από την εκδήλωση Σεισμών Δήμου Πατρέων και ενημερώνει το προσωπικό ότι σε περίπτωση μεγάλης έκτακτης ανάγκης για το σημείο συνάντησης άμεσα και χωρίς καμία άλλη ειδοποίηση.

- Συγκροτεί τα κλιμάκια τεχνικών για τον μετασεισμικό έλεγχο καταλληλότητας για χρήση κτιρίων που στεγάζουν υπηρεσίες του Δήμου και καταγραφής ζημιών για παροχή προνοιακού επιδόματος.
- Έλεγχος της κατάστασης πληγείσης περιοχής του Δήμου.
- Έλεγχος κατάστασης οδών και κοινόχρηστων χώρων, καθαρισμό οδών από ερείπια.
- Έλεγχος κατάστασης αποτύπωσης – φωτογράφιση και υποστύλωση (εάν απαιτείται) κτιρίων & σε ειδικές περιπτώσεις μνημείων ή ιστορικού ενδιαφέροντος που έχουν πληγεί, ζητά την βοήθεια του Υπουργείου Πολιτισμού.
- Παρέχει τεχνική – επιστημονική υποστήριξη για τη δημιουργία, κατασκευή υποδομής, χώρων άμεσης και προσωρινής στέγασης κρίσιμων υπηρεσιών, σχολείων καθώς και προσωρινών χώρων καταυλισμού πληγέντων.
- Υποστηρίζει το έργο της Γενικής Δ/σης Αποκατάστασης Επιπτώσεων Φυσικών Καταστροφών (ΓΔΑΕΦΚ) στον έλεγχο κτιρίων.
- Το τμήμα κτιριακών έργων διενεργεί προσεισμικούς και μετασεισμικούς ελέγχους σε όλα τα δημοτικά και σχολικά κτίρια.
- Τηρεί φάκελο καταστροφής για το κάθε συμβάν.
- Κινητοποιεί και θέτει σε λειτουργία 24ωρης βάσης όλο το προσωπικό της όταν ειδοποιηθεί.
- Ενεργεί περαιτέρω βάσει των εντολών & οδηγιών του Τ.Ε.Σ.Ο.Π.Π..

#### **Οι Προϊστάμενοι των τμημάτων της Δ/σης και οι υπάλληλοι που συγκροτούν:**

**α)** τα συνεργεία μετασεισμικού ελέγχου κτιρίων - έργων - εγκαταστάσεων

**β)** συνεργεία αντιμετώπισης καταστροφών και

**γ)** τις επιτροπές καταγραφής ζημιών σε περίπτωση μεγάλου καταστροφικού γεγονότος θα μεταβούν άμεσα χωρίς περαιτέρω ενημέρωση στις Υπηρεσίες τους.

**Σε περίπτωση ΜΗ λειτουργικότητας του κτιρίου της Δ/σης σας, θα μεταβούν στον χώρο του Πάρκινγκ «Εργοστασίου Τέχνης» επί της οδού Ακτή Δυμαίων 50, από όπου θα υπάρχει κινητοποίηση λοιπού προσωπικού Δήμου Πατρέων και συντονισμός υπηρεσιών.**

#### **ΜΝΗΜΟΝΙΟ ΕΝΕΡΓΕΙΩΝ Δ/ΣΗΣ ΑΥΤΕΠΙΣΤΑΣΙΑΣ**

- Συντάσσει σχέδιο κινητοποίησης για το προσωπικό της Δ/σης στο οποίο μέσα αναφέρει ονομαστικά και αριθμητικά σε καταστάσεις το τεχνικό προσωπικό και τα τεχνικά μέσα που διαθέτει τα οποία τα συγκροτεί σε συνεργεία ελέγχου - αποκατάστασης και άμεσης επέμβασης το οποίο κοινοποιεί στο Τμήμα Πολιτικής Προστασίας ώστε να αποτελέσει μέρος του Τοπικού Σχεδίου Αντιμετώπισης Εκτάκτων Αναγκών από την εκδήλωση Σεισμών Δήμου Πατρέων και ενημερώνει το προσωπικό ότι σε περίπτωση μεγάλης έκτακτης ανάγκης για το σημείο συνάντησης άμεσα και χωρίς καμία άλλη ειδοποίηση.

- Συγκροτεί τα κλιμάκια τεχνικών για τον μετασεισμικό έλεγχο καταλληλότητας για χρήση κτιρίων που στεγάζουν υπηρεσίες του Δήμου καθώς και τεχνικά έργα υποδομής αρμοδιότητας του Δήμου και καταγραφής ζημιών για παροχή προνοιακού επιδόματος.
- Συγκροτεί συνεργεία από υπαλλήλους της, προκειμένου να μεταβούν άμεσα στην πληγείσα περιοχή και να προβούν σε οπτικό έλεγχο υποδομών και τεχνικών έργων αρμοδιότητάς τους για τη διαπίστωση ζημιών που προκλήθηκαν από το σεισμό ή άλλα επαγόμενα φαινόμενα (κατολισθήσεις, κλπ) και εκτίμηση του δυναμικού και των μέσων που απαιτούνται για την άμεση αποκατάσταση της λειτουργίας τους.
- Έλεγχος κατάστασης οδών και κοινόχρηστων χώρων, καθαρισμό οδών από ερείπια, για τη διευκόλυνση της κίνησης των οχημάτων των σωστικών συνεργείων προς και από την πληγείσα περιοχή, σε συνεργασία με την Δ/ση Έργων Υποδομής.
- Κινητοποιεί και θέτει σε λειτουργία 24ωρης βάσης όλο το προσωπικό της όταν ειδοποιηθεί.
- Ενεργεί περαιτέρω βάσει των εντολών & οδηγιών του Τ.Ε.Σ.Ο.Π.Π..

#### **Οι Προϊστάμενοι των τμημάτων της Δ/σης και οι υπάλληλοι που συγκροτούν:**

α) τα συνεργεία μετασεισμικού ελέγχου κτιρίων - έργων - εγκαταστάσεων

β) συνεργεία αντιμετώπισης καταστροφών και

γ) τις επιτροπές καταγραφής ζημιών σε περίπτωση μεγάλου καταστροφικού γεγονότος  
θα μεταβούν άμεσα χωρίς περαιτέρω ενημέρωση στις Υπηρεσίες τους.

**Σε περίπτωση ΜΗ λειτουργικότητας του κτιρίου της Δ/σης σας, θα μεταβούν στον χώρο του Πάρκινγκ «Εργοστασίου Τέχνης» επί της οδού Ακτή Λυμαίων 50, από όπου θα υπάρξει κινητοποίηση λοιπού προσωπικού Δήμου Πατρέων και συντονισμός υπηρεσιών.**

#### **ΜΝΗΜΟΝΙΟ ΕΝΕΡΓΕΙΩΝ Δ/ΣΗΣ ΕΡΓΩΝ ΥΠΟΔΟΜΗΣ**

- Συντάσσει σχέδιο κινητοποίησης για το προσωπικό της Δ/σης στο οποίο μέσα αναφέρει ονομαστικά και αριθμητικά σε καταστάσεις το τεχνικό προσωπικό και τα τεχνικά μέσα που διαθέτει τα οποία τα συγκροτεί σε συνεργεία ελέγχου - αποκατάστασης και άμεσης επέμβασης το οποίο κοινοποιεί στο Τμήμα Πολιτικής Προστασίας ώστε να αποτελέσει μέρος Τοπικού Σχεδίου Αντιμετώπισης Εκτάκτων Αναγκών από την εκδήλωση Σεισμών Δήμου Πατρέων και ενημερώνει το προσωπικό ότι σε περίπτωση μεγάλης έκτακτης ανάγκης για το σημείο συνάντησης άμεσα και χωρίς καμία άλλη ειδοποίηση
- Συγκροτεί τα κλιμάκια τεχνικών για τον μετασεισμικό έλεγχο καταλληλότητας για χρήση κτιρίων που στεγάζουν υπηρεσίες του Δήμου καθώς και τεχνικά έργα υποδομής αρμοδιότητας του Δήμου και καταγραφής ζημιών για παροχή προνοιακού επιδόματος.
- Έλεγχος της κατάστασης πληγείσας περιοχής του Δήμου.
- Έλεγχος κατάστασης οδών και κοινόχρηστων χώρων, καθαρισμό οδών από ερείπια.
- Έλεγχος κατάστασης αποτύπωσης – φωτογράφιση και υποστύλωση (εάν απαιτείται) κτιρίων & σε ειδικές περιπτώσεις μνημείων ή ιστορικού ενδιαφέροντος που έχουν πληγεί ζητά την βοήθεια των αρμόδιων Υπουργείων.

- Συνεργάζονται με το Λιμενικό Ταμείο του Δήμου Πατρέων και το Λιμεναρχείο Πατρέων μετά την εκδήλωση σεισμού, για έλεγχο των λιμενικών υποδομών αρμοδιότητάς τους και των πιθανών μεταβολών της μορφολογίας του πυθμένα των λιμενικών εγκαταστάσεων.
- Υποστηρίζει το έργο της Γενικής Δ/σης Αποκατάστασης Επιπτώσεων Φυσικών Καταστροφών (ΓΔΑΕΦΚ) στον έλεγχο κτιρίων.
- Συντάσσει τεχνική έκθεση για υποβολή αιτήματος προς τον Γ. Γ. Πολιτικής Προστασίας για την ενεργοποίηση του Μνημονίου Συνεργασίας μεταξύ της Ελληνικής Αρχής Γεωλογικών και Μεταλλευτικών Ερευνών και της ΓΓΠΠ, σε περιπτώσεις συντελεσθέντος ή εν εξελίξει καταστροφικού φαινομένου γεωλογικής αιτιολογίας (κατολισθήσεις, εδαφικές υποχωρήσεις, καθιζήσεις), σύμφωνα με τα 4927/5-07-2016 και 6044/25-08-2016 έγγραφα της Δ/σης Σχεδιασμού & Αντιμετώπισης Εκτάκτων Αναγκών της ΓΓΠΠ.
- Παρέχει τεχνική – επιστημονική υποστήριξη για τη δημιουργία, κατασκευή υποδομής, χώρων άμεσης και προσωρινής στέγασης κρίσιμων υπηρεσιών, αστέγων σχολείων.
- Κινητοποιεί και θέτει σε λειτουργία 24ωρης βάσης όλο το προσωπικό της όταν ειδοποιηθεί.
- Ενεργεί περαιτέρω βάσει των εντολών & οδηγιών του Τ.Ε.Σ.Ο.Π.Π..

#### **Οι Προϊστάμενοι των τμημάτων της Δ/σης και οι υπάλληλοι που συγκροτούν:**

α) τα συνεργεία μετασεισμικού ελέγχου κτιρίων - έργων - εγκαταστάσεων

β) συνεργεία αντιμετώπισης καταστροφών και

γ) τις επιτροπές καταγραφής ζημιών σε περίπτωση μεγάλου καταστροφικού γεγονότος θα μεταβούν άμεσα χωρίς περεταίρω ενημέρωση στις Υπηρεσίες τους.

**Σε περίπτωση ΜΗ λειτουργικότητας του κτιρίου της Δ/σης σας, θα μεταβούν στον χώρο του Πάρκινγκ «Εργοστασίου Τέχνης» επί της οδού Ακτή Δυμαίων 50, από όπου θα υπάρχει κινητοποίηση λοιπού προσωπικού Δήμου Πατρέων και συντονισμός υπηρεσιών.**

### **ΜΝΗΜΟΝΙΟ ΕΝΕΡΓΕΙΩΝ Δ/ΣΗΣ ΠΟΛΕΟΔΟΜΙΚΟΥ - ΚΥΚΛΟΦΟΡΙΑΚΟΥ**

#### **ΣΧΕΔΙΑΣΜΟΥ**

- Μεριμνά για την εξεύρεση χώρων εγκατάστασης δυναμικού εξωτερικής – εσωτερικής βοήθειας, σταθμεύσεις μέσων, συγκέντρωση υλικού, χώρων άμεσης καταφυγής, προσωρινής στέγασης πληθυσμού, εκπόνηση σχεδίων γενικής διάταξης των χώρων αυτών εάν απαιτείται. Τα παραπάνω σε άμεση συνεργασία με το Τμήμα Πολιτικής Προστασίας του Δήμου Πατρέων.
- Συγκροτεί τα κλιμάκια τεχνικών για τον μετασεισμικό έλεγχο καταλληλότητας για χρήση κτιρίων που στεγάζουν υπηρεσίες του Δήμου και καταγραφής ζημιών για παροχή προνοιακού επιδόματος.
- Συντάσσει σχέδιο κινητοποίησης για το προσωπικό της Δ/σης στο οποίο μέσα αναφέρει ονομαστικά και αριθμητικά σε καταστάσεις το τεχνικό προσωπικό και τα τεχνικά μέσα που διαθέτει τα οποία τα συγκροτεί σε συνεργεία ελέγχου - αποκατάστασης και άμεσης επέμβασης και το οποίο κοινοποιεί στο Τμήμα Πολιτικής Προστασίας ώστε να αποτελέσει μέρος του Τοπικού Σχεδίου Αντιμετώπισης Εκτάκτων Αναγκών από την εκδήλωση Σεισμών Δήμου

Πατρέων και ενημερώνει το προσωπικό ότι σε περίπτωση μεγάλης έκτακτης ανάγκης για το σημείο συνάντησης άμεσα και χωρίς καμία άλλη ειδοποίηση.

- Υποστηρίζει με προσωπικό τις Δ/νσεις Αυτεπιστασίας – Αρχιτεκτονικού Έργου – Η/Μ & Έργων Υποδομής Δήμου Πατρέων.
- Υποστηρίζει το έργο της Γενικής Δ/νσης Αποκατάστασης Επιπτώσεων Φυσικών Καταστροφών (ΓΔΑΕΦΚ) στον έλεγχο κτιρίων.
- Τοποθέτηση σήμανσης από το Συνεργείο Σήμανσης της Δ/σης για αποφυγή κινδύνου και απαγόρευση κυκλοφορίας σε οδούς που λόγω σεισμού υπάρχει κατάρρευση κτιρίων ή άλλων Υποδομών.
- Κινητοποιεί και θέτει σε λειτουργία 24ωρης βάσης όλο το προσωπικό της όταν ειδοποιηθεί.
- Ενεργεί περαιτέρω βάσει των εντολών & οδηγιών του Τ.Ε.Σ.Ο.Π.Π..

**Οι Προϊστάμενοι των τμημάτων της Δ/νσης και οι υπάλληλοι που συγκροτούν:**

α) τα συνεργεία μετασεισμικού ελέγχου κτιρίων - έργων - εγκαταστάσεων

β) συνεργεία αντιμετώπισης καταστροφών και

γ) τις επιτροπές καταγραφής ζημιών σε περίπτωση μεγάλου καταστροφικού γεγονότος θα μεταβούν άμεσα χωρίς περεταίρω ενημέρωση στις Υπηρεσίες τους.

**Σε περίπτωση ΜΗ λειτουργικότητας του κτιρίου της Δ/νσης σας, θα μεταβούν στο Πάρκινγκ «Εργοστασίου Τέχνης» επί της οδού Ακτή Δυμαίων 50, από όπου θα υπάρχει κινητοποίηση λοιπού προσωπικού Δήμου Πατρέων και συντονισμός υπηρεσιών.**

**ΜΝΗΜΟΝΙΟ ΕΝΕΡΓΕΙΩΝ Δ/ΝΣΗΣ ΔΙΑΧΕΙΡΙΣΗΣ ΑΣΤΙΚΩΝ ΑΠΟΡΡΙΜΜΑΤΩΝ,  
ΑΝΑΚΥΚΛΩΣΗΣ ΚΑΙ ΜΗΧΑΝΟΛΟΓΙΚΟΥ ΕΞΟΠΛΙΣΜΟΥ**

- Η Δ/ση Διαχείρισης Αστικών Απορριμμάτων Ανακύκλωσης & Μηχανολογικού Εξοπλισμού Μεριμνά, μέσω των συνεργείων για την επισκευή και συντήρηση όλου του τροχαίου υλικού του Δήμου. Φροντίζει ώστε ανά πάσα στιγμή το διατιθέμενο τροχαίο υλικό (αυτοκίνητα, μηχανήματα κ.λπ. να είναι σε άριστη κατάσταση για την ομαλή του λειτουργία τους.
- Διαχειρίζεται το απαιτούμενο ανθρώπινο δυναμικό και μηχανολογικό εξοπλισμό της Δ/νσης για την αντιμετώπιση της καταστροφής
- Συντάσσει σχέδιο κινητοποίησης για το προσωπικό της Δ/νσης στο οποίο μέσα αναφέρει ονομαστικά και αριθμητικά σε καταστάσεις το τεχνικό προσωπικό και τα τεχνικά μέσα που διαθέτει τα οποία τα συγκροτεί σε συνεργεία ελέγχου - αποκατάστασης και άμεσης επέμβασης το οποίο κοινοποιεί στο Αυτοτελές Τμήμα Πολιτικής Προστασίας ώστε να αποτελέσει μέρος του Τοπικού Σχεδίου Αντιμετώπισης Εκτάκτων Αναγκών από την εκδήλωση Σεισμών Δήμου Πατρέων και ενημερώνει το προσωπικό ότι σε περίπτωση μεγάλης έκτακτης ανάγκης για το σημείο συνάντησης άμεσα και χωρίς καμία άλλη ειδοποίηση.
- Κινητοποιεί και θέτει σε λειτουργία 24ωρης βάσης όλο το προσωπικό της όταν ειδοποιηθεί.
- Ενεργεί περαιτέρω βάσει των εντολών & οδηγιών του Τ.Ε.Σ.Ο.Π.Π..

**Οι Προϊστάμενοι των τμημάτων της Δ/σης και οι υπάλληλοι που συγκροτούν:**

**α)** τα συνεργεία μετασεισμικού ελέγχου κτιρίων - έργων - εγκαταστάσεων

**β)** συνεργεία αντιμετώπισης καταστροφών και

**γ)** τις επιτροπές καταγραφής ζημιών σε περίπτωση μεγάλου καταστροφικού γεγονότος θα μεταβούν άμεσα χωρίς περεταίρω ενημέρωση στον προαύλιο χώρο στα γραφεία της Δ/σης Καθαριότητας Μιαούλη 100 από όπου θα υπάρχει κινητοποίηση λοιπού προσωπικού Δήμου Πατρέων και συντονισμός υπηρεσιών.

### **ΜΝΗΜΟΝΙΟ ΕΝΕΡΓΕΙΩΝ Δ/ΣΗΣ ΠΕΡΙΒΑΛΛΟΝΤΟΣ ΕΝΕΡΓΕΙΑΣ & ΠΡΑΣΙΝΟΥ**

- Συντάσσει σχέδιο κινητοποίησης για το προσωπικό της Δ/σης στο οποίο μέσα αναφέρει ονομαστικά και αριθμητικά σε καταστάσεις το τεχνικό προσωπικό και τα τεχνικά μέσα που διαθέτει τα οποία τα συγκροτεί σε συνεργεία ελέγχου - αποκατάστασης και άμεσης επέμβασης το οποίο κοινοποιεί στο Τμήμα Πολιτικής Προστασίας ώστε να αποτελέσει μέρος του Τοπικού Σχεδίου Αντιμετώπισης Εκτάκτων Αναγκών από την εκδήλωση Σεισμών Δήμου Πατρέων και ενημερώνει το προσωπικό ότι σε περίπτωση μεγάλης έκτακτης ανάγκης για το σημείο συνάντησης άμεσα και χωρίς καμία άλλη ειδοποίηση
- Υποστηρίζει με εργατικό – τεχνικό προσωπικό τις Δ/σης Αρχιτεκτονικού Έργου – Η/Μ & Έργων Υποδομής.
- Παρέχει τεχνική – επιστημονική υποστήριξη για τη δημιουργία, κατασκευή υποδομής, χώρων άμεσης και προσωρινής στέγασης κρίσιμων υπηρεσιών, σχολείων καθώς και προσωρινών χώρων καταυλισμού πληγέντων και συγκροτεί συνεργεία απολυμάνσεων.
- Επιβλέπει τους χώρους εναπόθεσης μπαζών.
- Κινητοποιεί και θέτει σε λειτουργία 24ωρης βάσης όλο το προσωπικό της όταν ειδοποιηθεί.
- Ενεργεί περαιτέρω βάσει των εντολών & οδηγιών του Τ.Ε.Σ.Ο.Π.Π..

**Οι Προϊστάμενοι των τμημάτων της Δ/σης και οι υπάλληλοι που συγκροτούν:**

**α)** τα συνεργεία μετασεισμικού ελέγχου κτιρίων - έργων - εγκαταστάσεων

**β)** συνεργεία αντιμετώπισης καταστροφών και

**γ)** τις επιτροπές καταγραφής ζημιών σε περίπτωση μεγάλου καταστροφικού γεγονότος θα μεταβούν άμεσα χωρίς περεταίρω ενημέρωση στις Υπηρεσίες τους.

**Σε περίπτωση ΜΗ λειτουργικότητας του κτιρίου της Δ/σης σας, θα μεταβούν στο Γραφείο του τμήματος Πρασίνου (κηπάρια) οδός Καλαβρύτων, από όπου θα υπάρχει κινητοποίηση λοιπού προσωπικού Δήμου Πατρέων και συντονισμός υπηρεσιών.**



**ΜΝΗΜΟΝΙΟ ΕΝΕΡΓΕΙΩΝ Δ/ΝΣΗΣ ΚΟΙΝΩΝΙΚΗΣ ΠΡΟΣΤΑΣΙΑΣ****& ΚΟΙΝΩΝΙΚΩΝ ΥΠΗΡΕΣΙΩΝ ΔΗΜΟΥ ΠΑΤΡΕΩΝ**

Η Δ/ση Κοινωνικής Προστασίας επειδή έχει άμεση επαφή με τους κατοίκους του Δήμου, μπορεί μέσα από τα τμήματά της και τα γραφεία της να συμβάλλει καθοριστικά στην Πολιτική Προστασία του Δήμου. Η συνεργασία της με το Αυτοτελές Τμήμα Πολιτικής Προστασίας κρίνεται απαραίτητη και καθοριστική για την συγκέντρωση ουσιαστικών πληροφοριών που αφορούν τους κατοίκους του Δήμου και τις ειδικές ομάδες πληθυσμού κατά τα στάδια της πρόληψης και ετοιμότητας ώστε να συμπεριληφθούν στο σχεδιασμό έκτακτης ανάγκης.

Έχει την μέριμνα για την διοργάνωση ασκήσεων στους χώρους των σχολείων για αντιμετώπιση σεισμικού γεγονότος.

Η Δ/ση είναι αρμόδια σε περίπτωση καταστροφής για την χορήγηση οικονομικής ενίσχυσης στους πληγέντες μέσω κονδυλίων από την Κεντρική Κυβέρνηση

Η Δ/ση συνδράμει σε δράσεις κατά τα στάδια της άμεσης επέμβασης και αποκατάστασης παρέχοντας ανάλογα με τις δυνατότητες της ιατροφαρμακευτική περίθαλψη στις ειδικές ομάδες πληθυσμού αλλά και ψυχολογική υποστήριξη στους πληγέντες.

**Μετά το σεισμικό γεγονός:**

- Συντάσσει σχέδιο κινητοποίησης για το προσωπικό της Δ/σης στο οποίο μέσα αναφέρει ονομαστικά και αριθμητικά σε καταστάσεις το προσωπικό που διαθέτει το οποίο κοινοποιεί στο Τμήμα Πολιτικής Προστασίας ώστε να αποτελέσει μέρος του Τοπικού Σχεδίου Αντιμετώπισης Εκτάκτων Αναγκών από την εκδήλωση Σεισμών Δήμου Πατρέων και ενημερώνει το προσωπικό ότι σε περίπτωση μεγάλης έκτακτης ανάγκης για το σημείο συνάντησης άμεσα και χωρίς καμία άλλη ειδοποίηση
- Παρέχει υποστήριξη σε ψυχοκοινωνικά προβλήματα που θα παρουσιασθούν στους πληγέντες, επανασύνδεση οικογενειών, καταγραφή πληγέντων, καταγραφή αγνοουμένων. Κατά τη διάρκεια της φάσης αυτής στόχος είναι να αποκατασταθούν τα πρότυπα λειτουργίας της κοινότητας. Σχεδιάζει δράσεις και προγράμματα αποκατάστασης ειδικά για τις ευπαθείς ομάδες πληθυσμού όπως για παράδειγμα : ηλικιωμένοι, παιδιά, ΑΜΕΑ κ.α.

**Συγκροτεί συνεργεία για:**

- Υποστήριξη στην δημιουργία καταυλισμών
- Υποστήριξη στην σίτιση και ιματισμό
- Υποστήριξη στον τομέα των Πρώτων Βοηθειών
- Υποστήριξη στον τομέα της οικογενειακής φροντίδας και μέριμνας ειδικά στους ηλικιωμένους
- Υποστήριξη στον τομέα παροχής βοήθειας και αποκατάστασης από ειδικά προγράμματα
- Οργάνωση ειδικών ομάδων που θα αναλάβουν πρωτοβουλίες ή καθήκοντα στην ζωή στον καταυλισμό
- Πληροφόρηση για παροχές που αφορούν τους πληγέντες
- Ενημερώνουν το Αυτοτελές Τμήμα Πολιτικής Προστασίας για εγκλωβισμό ατόμων του καταλόγου των ωφελούμενων του προγράμματος «Βοήθεια στο Σπίτι» του Δήμου Πατρέων όπου θα πρέπει να μεταβούν άμεσα για παροχή βοήθειας.

- Συλλέγει πληροφορίες, σε συνεργασία με τα συνεργεία της ΔΑΕΦΚ και των υπαλλήλων των Τεχνικών Υπηρεσιών, για τον αριθμό των πολιτών που θα χρειαστούν άμεση στέγαση, και ενημερώνει τον Δήμαρχο.
- Κινητοποιεί και θέτει σε λειτουργία 24ωρης βάσης όλο το προσωπικό της όταν ειδοποιηθεί.
- Ενεργεί περαιτέρω βάσει των εντολών & οδηγιών του Τ.Ε.Σ.Ο.Π.Π..

**Οι Προϊστάμενοι των τμημάτων της Δ/σης και οι υπάλληλοι σε περίπτωση μεγάλου καταστροφικού γεγονότος θα μεταβούν άμεσα χωρίς περαιτέρω ενημέρωση στις Υπηρεσίες τους.**

Σε περίπτωση **ΜΗ λειτουργικότητας του κτιρίου της Δ/σης σας, θα μεταβούν στο Παμπελοποννησιακό Στάδιο (Πατρών Κλάους & Ρίτσου είσοδος από Ρίτσου)** στο Κουκούλι, από όπου θα υπάρχει κινητοποίηση λοιπού προσωπικού Δήμου Πατρέων και συντονισμός υπηρεσιών.

### **ΜΝΗΜΟΝΙΟ ΕΝΕΡΓΕΙΩΝ Δ/ΣΗΣ ΟΙΚΟΝΟΜΙΚΩΝ ΥΠΗΡΕΣΙΩΝ**

- Η Δ/ση Οικονομικών Υπηρεσιών έχει τον έλεγχο και τη διαχείριση του οικονομικού προγραμματισμού του δήμου. Καταρτίζει μέσω των υπόλοιπων υπηρεσιών του Δήμου, το σχέδιο του προϋπολογισμού εσόδων και εξόδων του, παρακολουθεί και ελέγχει τα Δημοτικά έσοδα, τον τρόπο αξιοποίησης της Δημοτικής Περιουσίας φροντίζοντας για την εφαρμογή των σχετικών διατάξεων. Συνεπώς, η Δ/ση σε συνεργασία με το Τμήμα Πολιτικής Προστασίας θα πρέπει να εξασφαλίζει διεκδικώντας ετησίως κονδύλια για έργα, δράσεις και εξοπλισμό Πολιτικής Προστασίας, καθώς και να μεριμνά για την εξασφάλιση κονδυλίων από τους Κ.Α.Π. ή αρμόδια Υπουργεία για την παροχή βοήθειας στους κατοίκους που σε περίπτωση έκτακτης ανάγκης ενδεχομένως να χρειαστούν.
- Σε συνεργασία με το Τμήμα Πολιτικής Προστασίας φροντίζει για την προμήθεια όλων των απαραίτητων υλικών - εξοπλισμού που απαιτούνται για την αντιμετώπιση του φαινομένου .
- Κινητοποιεί και θέτει σε λειτουργία 24ωρης βάσης όλο το προσωπικό της όταν ειδοποιηθεί.

Ενεργεί περαιτέρω βάσει των εντολών & οδηγιών του Τ.Ε.Σ.Ο.Π.Π..

**Οι Προϊστάμενοι των τμημάτων της Δ/σης και οι υπάλληλοι σε περίπτωση μεγάλου καταστροφικού γεγονότος θα μεταβούν άμεσα χωρίς περαιτέρω ενημέρωση στις Υπηρεσίες τους.**

Σε περίπτωση **ΜΗ λειτουργικότητας του κτιρίου της Δ/σης σας, θα μεταβούν στο Παμπελοποννησιακό Στάδιο (Πατρών Κλάους & Ρίτσου είσοδος από Ρίτσου)** στο Κουκούλι, από όπου θα υπάρχει κινητοποίηση λοιπού προσωπικού Δήμου Πατρέων και συντονισμός υπηρεσιών.

**ΜΝΗΜΟΝΙΟ ΕΝΕΡΓΕΙΩΝ Δ/ΝΣΗΣ ΔΙΟΙΚΗΣΗΣ & ΔΗΜΟΤΙΚΗΣ ΚΑΤΑΣΤΑΣΗΣ**

Η Δ/ση Διοίκησης & Δημοτικής Κατάστασης, μέσα από τα τμήματά της και τα γραφεία της συμβάλλει καθοριστικά στην Πολιτική Προστασία του Δήμου. Η συνεργασία της με το Αυτοτελές Τμήμα Πολιτικής Προστασίας κρίνεται απαραίτητη και καθοριστική για την συγκέντρωση ουσιαστικών πληροφοριών μέσω του Τμήματος Διοικητικής Μέριμνας που αφορούν τους κατοίκους του Δήμου και τις ειδικές ομάδες πληθυσμού κατά τα στάδια της πρόληψης και ετοιμότητας .

- Σε περίπτωση έκτακτης ανάγκης κινητοποιεί και θέτει σε λειτουργία 24ωρης βάσης όλο το προσωπικό της όταν ειδοποιηθεί και οργανώνει επιπλέον γραφεία υποδοχής αιτημάτων των πολιτών σε συνεργασία με το Γραφείο Επικοινωνίας του πολίτη και μέριμνας για την υποστήριξη Ευπαθών Ομάδων.
- Ενεργεί περαιτέρω βάσει των εντολών & οδηγιών του Τ.Ε.Σ.Ο.Π.Π..
- Καταγραφή αιτημάτων μέσω αιτήσεων πολιτών που επλήγησαν από την καταστροφή ώστε να διαβιβαστούν προς έλεγχο από την αρμόδια υπηρεσία κατά περίπτωση (ΔΑΕΦΚ – ΔΗΜΟΣ - ΠΕΡΙΦΕΡΕΙΑ).

**Οι Προϊστάμενοι των τμημάτων της Δ/σης και οι υπάλληλοι σε περίπτωση μεγάλου καταστροφικού γεγονότος θα μεταβούν άμεσα χωρίς περαιτέρω ενημέρωση στις Υπηρεσίες τους.**

Σε περίπτωση **ΜΗ λειτουργικότητας του κτιρίου της Δ/σης σας, θα μεταβούν στο Παμπελοποννησιακό Στάδιο (Πατρών Κλάους & Ρίτσου είσοδος από Ρίτσου) στο Κουκούλι,** από όπου θα υπάρχει κινητοποίηση λοιπού προσωπικού Δήμου Πατρέων και συντονισμός υπηρεσιών.

**ΜΝΗΜΟΝΙΟ ΕΝΕΡΓΕΙΩΝ Δ/ΣΗΣ ΕΞΥΠΗΡΕΤΗΣΗΣ ΠΟΛΙΤΩΝ**

Η Δ/ση Εξυπηρέτησης Πολιτών σε περίπτωση έκτακτης κινητοποιεί και θέτει σε λειτουργία 24ωρης βάσης όλο το προσωπικό της ώστε να συνδράμει σε επιπλέον γραφεία υποδοχής αιτημάτων των πολιτών.

Ενεργεί περαιτέρω βάσει των εντολών & οδηγιών του Τ.Ε.Σ.Ο.Π.Π..

**Οι Προϊστάμενοι των τμημάτων της Δ/σης και οι υπάλληλοι σε περίπτωση μεγάλου καταστροφικού γεγονότος θα μεταβούν άμεσα χωρίς περαιτέρω ενημέρωση στις Υπηρεσίες τους.**

Σε περίπτωση **ΜΗ λειτουργικότητας του κτιρίου της Δ/σης σας, θα μεταβούν στο Παμπελοποννησιακό Στάδιο (Πατρών Κλάους & Ρίτσου είσοδος από Ρίτσου) στο Κουκούλι,** από όπου θα υπάρχει κινητοποίηση λοιπού προσωπικού Δήμου Πατρέων και συντονισμός υπηρεσιών.

**ΓΡΑΦΕΙΟ ΤΥΠΟΥ & ΔΗΜΟΣΙΩΝ ΣΧΕΣΕΩΝ**

Εκδίδει Δελτίο Τύπου του Αυτοτελούς Τμήματος Πολιτικής Προστασίας για ενημέρωση των κατοίκων σχετικά με τα ενέργειες Δήμου Πατρέων και οδηγιών αυτοπροστασίας, την γνωστοποίηση μέσω ανακοινώσεων ή δελτίων τύπου στα τοπικά μέσα ενημέρωσης και μέσα κοινωνικής δικτύωσης, για τη λειτουργία τηλεφωνικής γραμμής και σημείων καταγραφής αιτημάτων στην οποία μπορούν να απευθύνονται οι πολίτες

α) που οι ιδιοκτησίες τους έχουν πληγεί και χρειάζονται άμεση προσωρινή φιλοξενία ή

β) για άμεση συνδρομή συνεργείων του Δήμου για την άρση εμποδίων πρόσβασης στις ιδιοκτησίες τους, την απομάκρυνση φερτών υλικών, κλπ.

- Σε περίπτωση έκτακτης ανάγκης κινητοποιεί και θέτει σε λειτουργία 24ωρης βάσης όλο το προσωπικό της όταν ειδοποιηθεί.
- Ενεργεί περαιτέρω βάσει των εντολών & οδηγιών του Τ.Ε.Σ.Ο.Π.Π..
- **Οι υπάλληλοι του Γραφείου σε περίπτωση μεγάλου καταστροφικού γεγονότος θα μεταβούν άμεσα χωρίς περαιτέρω ενημέρωση στην Υπηρεσία τους.**
- Σε περίπτωση **ΜΗ λειτουργικότητας του κτιρίου της Δ/σης σας, θα μεταβούν στο Παινελοποννησιακό Στάδιο (Πατρών Κλάους & Ρίτσου είσοδος από Ρίτσου) στο Κουκούλι**, από όπου θα υπάρχει κινητοποίηση λοιπού προσωπικού Δήμου Πατρέων και συντονισμός υπηρεσιών.

**ΜΝΗΜΟΝΙΟ ΕΝΕΡΓΕΙΩΝ ΓΡΑΦΕΙΟ ΕΠΙΚΟΙΝΩΝΙΑΣ ΤΟΥ ΠΟΛΙΤΗ & ΜΕΡΙΜΝΑΣ****ΕΥΠΑΘΩΝ ΟΜΑΔΩΝ**

Το Γραφείο Τύπου & Δημοσίων Σχέσεων σε περίπτωση έκτακτης κινητοποιεί και θέτει σε λειτουργία 24ωρης βάσης όλο το προσωπικό της όταν ειδοποιηθεί και οργανώνει επιπλέον γραφεία υποδοχής αιτημάτων των πολιτών σε συνεργασία με την Δ/ση Διοίκησης & Δημοτικής Κατάστασης.

- Κατά το στάδιο της άμεσης επέμβασης θα φροντίζει να θέσει σε λειτουργία τηλεφωνικό κέντρο σε συνεργασία με το Τμήμα Διοικητικής Μέριμνας της Δ/σης Διοίκησης & Δημοτικής Κατάστασης, για παροχή πληροφοριών αυτοπροστασίας και χρηστικού περιεχομένου, αλλά και συλλογή πληροφοριών από το κοινό και στελέχωση γραφείου ενημέρωσης δημοτών σε χώρους κοντά στις πληγείσες περιοχές.
- Καταγράφει αιτήματα πολιτών που θα χρειαστούν άμεση προσωρινή διαμονή και ενημερώνει το Αυτοτελές Τμήμα Πολιτικής Προστασίας, το Τμήμα Κοινωνικής Πρόνοιας του Δήμου Πατρέων και τις Κοινωνικές Υπηρεσίες Δήμου Πατρέων.

- Καταγράφει προβλήματα που έχουν δημιουργηθεί από την εκδήλωση του σεισμού (καταρρεύσεις κτιρίων, κατολισθήσεις, διακοπή υδροδότησης κλπ) και τα προωθεί προς το Αυτοτελές Τμήμα Πολιτικής Προστασίας.
- Κατόπιν εντολής Δημάρχου καταγράφει σε πίνακα σύμφωνα με τα οριζόμενα στην παρ.3.4 του παρόντος, τα αιτήματα των πολιτών που επιθυμούν τον μετασεισμικό έλεγχο των κτιρίων τους και εν συνεχεία τον διαβιβάζει στη Γενική Διεύθυνση Αποκατάστασης Επιπτώσεων Φυσικών Καταστροφών (Γ.Δ.Α.Ε.Φ.Κ.), ώστε κλιμάκια της Γενικής Διεύθυνσης να διενεργήσουν τους μετασεισμικούς ελέγχους.
- **Οι υπάλληλοι του Γραφείου σε περίπτωση μεγάλου καταστροφικού γεγονότος θα μεταβούν άμεσα χωρίς περεταίρω ενημέρωση στην Υπηρεσία τους.**
- Σε περίπτωση ΜΗ λειτουργικότητας του κτιρίου της Δ/σης σας, θα μεταβούν στο **Παμπελοποννησιακό Στάδιο (Πατρών Κλάους & Ρίτσου είσοδος από Ρίτσου) στο Κουκούλι**, από όπου θα υπάρχει κινητοποίηση λοιπού προσωπικού Δήμου Πατρέων και συντονισμός υπηρεσιών.

### **ΜΝΗΜΟΝΙΟ ΕΝΕΡΓΕΙΩΝ Δ/ΣΗΣ ΠΡΟΓΡΑΜΜΑΤΙΣΜΟΥ ΟΡΓΑΝΩΣΗΣ & ΠΛΗΡΟΦΟΡΙΚΗΣ**

- Η Δ/ση Προγραμματισμού Οργάνωσης & Πληροφορικής κατά το στάδιο της πρόληψης αναζητά προγράμματα για χρηματοδότηση έργων και υπηρεσιών που αφορούν την Πολιτική Προστασία του Δήμου και τα υλοποιεί σε συνεργασία με της αντίστοιχες Υπηρεσίες.
- Σε συνεργασία με το Τμήμα Πολιτικής Προστασίας διοργανώνει επιμορφωτικά σεμινάρια και ημερίδες για την επιμόρφωση και κατάρτιση του προσωπικού του Δήμου σε θέματα Πολιτικής Προστασίας. Επιπλέον αναλαμβάνει την οργάνωση επιμορφωτικών σεμιναρίων και ημερίδων που θα απευθύνονται στο ευρύτερο κοινό για την Πολιτική Προστασία καθώς και αντίστοιχων προγραμμάτων.
- Κατά το στάδιο της αποκατάστασης η Δ/ση θα έχει την ευθύνη του ελέγχου υλοποίησης προγραμμάτων για την αποκατάσταση ζημιών.
- Κινητοποιεί και θέτει σε λειτουργία 24ωρης βάσης όλο το προσωπικό της όταν ειδοποιηθεί.
- Ενεργεί περαιτέρω βάσει των εντολών & οδηγιών του Τ.Ε.Σ.Ο.Π.Π..

**ΜΝΗΜΟΝΙΟ ΕΝΕΡΓΕΙΩΝ Δ/ΝΣΗΣ ΠΑΙΔΕΙΑΣ & ΑΘΛΗΤΙΣΜΟΥ**

Η Δ/ση Παιδείας & Αθλητισμού σε περίπτωση έκτακτης κινητοποιεί και θέτει σε λειτουργία 24ωρης βάσης όλο το προσωπικό της ώστε να συνδράμει σε επιπλέον γραφεία υποδοχής αιτημάτων των πολιτών.

Ενεργεί περαιτέρω βάσει των εντολών & οδηγιών του Τ.Ε.Σ.Ο.Π.Π..

**Οι Προϊστάμενοι των τμημάτων της Δ/σης και οι υπάλληλοι σε περίπτωση μεγάλου καταστροφικού γεγονότος θα μεταβούν άμεσα χωρίς περαιτέρω ενημέρωση στις Υπηρεσίες τους.**

Σε περίπτωση **ΜΗ λειτουργικότητας του κτιρίου της Δ/σης σας, θα μεταβούν στο Παμπελοποννησιακό Στάδιο (Πατρών Κλάους & Ρίτσου είσοδος από Ρίτσου) στο Κουκούλι,** από όπου θα υπάρχει κινητοποίηση λοιπού προσωπικού Δήμου Πατρέων και συντονισμός υπηρεσιών.

**ΜΝΗΜΟΝΙΟ ΕΝΕΡΓΕΙΩΝ Δ/ΝΣΗΣ ΔΙΑΧΕΙΡΙΣΗΣ ΠΡΟΣΩΔΩΝ & ΔΗΜΟΤΙΚΗΣ****ΚΑΤΑΣΤΑΣΗΣ**

Η Δ/ση Διαχείρισης Προσόδων & Δημοτικής Κατάστασης σε περίπτωση έκτακτης κινητοποιεί και θέτει σε λειτουργία 24ωρης βάσης όλο το προσωπικό της ώστε να συνδράμει σε επιπλέον γραφεία υποδοχής αιτημάτων των πολιτών.

Ενεργεί περαιτέρω βάσει των εντολών & οδηγιών του Τ.Ε.Σ.Ο.Π.Π..

**Οι Προϊστάμενοι των τμημάτων της Δ/σης και οι υπάλληλοι σε περίπτωση μεγάλου καταστροφικού γεγονότος θα μεταβούν άμεσα χωρίς περαιτέρω ενημέρωση στις Υπηρεσίες τους.**

Σε περίπτωση **ΜΗ λειτουργικότητας του κτιρίου της Δ/σης σας, θα μεταβούν στο Παμπελοποννησιακό Στάδιο (Πατρών Κλάους & Ρίτσου είσοδος από Ρίτσου) στο Κουκούλι,** από όπου θα υπάρχει κινητοποίηση λοιπού προσωπικού Δήμου Πατρέων και συντονισμός υπηρεσιών.

**ΜΝΗΜΟΝΙΟ ΕΝΕΡΓΕΙΩΝ Δ/ΝΣΗΣ ΤΟΠΙΚΗΣ ΟΙΚΟΝΟΜΙΑΣ**

Η Δ/ση Τοπικής Οικονομίας σε περίπτωση έκτακτης κινητοποιεί και θέτει σε λειτουργία 24ωρης βάσης όλο το προσωπικό της ώστε να συνδράμει σε επιπλέον γραφεία υποδοχής αιτημάτων των πολιτών.

Ενεργεί περαιτέρω βάσει των εντολών & οδηγιών του Τ.Ε.Σ.Ο.Π.Π..

**Οι Προϊστάμενοι των τμημάτων της Δ/σης και οι υπάλληλοι σε περίπτωση μεγάλου καταστροφικού γεγονότος θα μεταβούν άμεσα χωρίς περαιτέρω ενημέρωση στις Υπηρεσίες τους.**

Σε περίπτωση **ΜΗ λειτουργικότητας του κτιρίου της Δ/σης σας, θα μεταβούν στο Παμπελοποννησιακό Στάδιο (Πατρών Κλάους & Ρίτσου είσοδος από Ρίτσου) στο Κουκούλι,** από όπου θα υπάρχει κινητοποίηση λοιπού προσωπικού Δήμου Πατρέων και συντονισμός υπηρεσιών.

**ΜΝΗΜΟΝΙΟ ΕΝΕΡΓΕΙΩΝ ΑΠΟΚΕΝΤΡΩΜΕΝΩΝ ΥΠΗΡΕΣΙΩΝ**

Οι υπάλληλοι των Δημοτικών Ενοτήτων & Τοπικών Κοινοτήτων σε περίπτωση έκτακτης ανάγκης το προσωπικό θα διατεθούν άμεσα στην Δ/ση Διοίκησης ώστε να συνδράμουν με επιπλέον γραφεία υποδοχής αιτημάτων των πολιτών.

Ενεργεί περαιτέρω βάσει των εντολών & οδηγιών του Τ.Ε.Σ.Ο.Π.Π..

Οι υπάλληλοι των Δημοτικών Ενοτήτων & Τοπικών Κοινοτήτων σε περίπτωση μεγάλου καταστροφικού γεγονότος θα μεταβούν άμεσα χωρίς περαιτέρω ενημέρωση στις Υπηρεσίες τους.

Σε περίπτωση **ΜΗ λειτουργικότητας του κτιρίου τους**, θα μεταβούν στο **Παμπελοποννησιακό Στάδιο (Πατρών Κλάους & Ρίτσου είσοδος από Ρίτσου) στο Κουκούλι**, από όπου θα υπάρχει κινητοποίηση λοιπού προσωπικού Δήμου Πατρέων και συντονισμός υπηρεσιών.

**ΣΥΝΕΡΓΕΙΑ ΑΠΟΚΑΤΑΣΤΑΣΗΣ ΖΗΜΙΩΝ****Γενικά**

Τα συνεργεία αυτά συγκροτούνται από προσωπικό που κατοικεί και εργάζεται στο Δήμο. Τα Περιφερειακά Τμήματα του Τ.Ε.Ε και οι τοπικοί σύλλογοι των Τεχνικών, είναι υποχρεωμένοι να διαβιβάσουν καταλόγους μελών των κλιμακίων στο Τμήμα Πολιτικής Προστασίας του Δήμου με πλήρη στοιχεία (Όνοματεπώνυμο, Τηλέφωνα γραφείου, Οικίας, Κινητά, καθώς και Διεύθυνση Διαμονής). Σε περίπτωση σεισμού, τα μέλη των συνεργείων Τεχνικών είναι υποχρεωμένα να προσέλθουν σε σημείο συνάντησης που έχει προκαθορισθεί από τις Δ/νσης του Δήμου, για λήψη εντολών αποστολής και παροχή τεχνικής βοήθειας όπου απαιτείται χωρίς άλλη ενημέρωση.

- Οι Δ/ντές των Τεχνικών Υπηρεσιών του Δήμου, μετά από συνεννόηση με το Τμήμα Πολιτικής Προστασίας μπορούν ανάλογα με τις έκτακτες ανάγκες, να μεταβάλουν τον αριθμό και τη σύνθεση των συνεργείων αποκατάστασης ζημιών, άρσης ερειπίων, διάνοιξης δρόμων, μικροκατεδαφίσεων και πρόχειρων υποστυλώσεων (π.χ. ανάγκη για περισσότερα συνεργεία μικροκατεδαφίσεων ή κινητοποίηση μέρους των μηχανημάτων κλπ.).

**Παρατηρήσεις**

- Οι βαθμοί κινητοποίησης είναι ανάλογοι με την έκταση των καταστροφών που θα προκληθούν.
- Στη μέγιστη κινητοποίηση έχει ληφθεί υπ' όψη η σεισμικότητα της περιοχής και είναι προφανές ότι σε ένα αφανιστικό σεισμό θα κινητοποιηθεί το σύνολο των διαθέσιμων μέσων (ιδιωτικών) που θα κατανεμηθεί ανάλογα με τα προηγούμενα (Συντονισμός με Υπουργείο Εθνικής Άμυνας).
- Υπεύθυνοι για την συγκρότηση, κινητοποίηση και συντονισμό των συνεργείων αποκατάστασης τεχνικής υποστήριξης είναι το Αυτοτελές Τμήμα Πολιτικής Προστασίας σε συνεργασία με τους Δ/ντες Έργων Υποδομής, Αρχιτεκτονικού Έργου-Η/Μ, Περιβάλλοντος Ενέργεια & Πρασίνου & Δ/νση Πολεοδομικού – Κυκλοφοριακού Σχεδιασμού, συνεπικουρούμενοι από εκπρόσωπο του Τεχνικού Επιμελητηρίου Ελλάδας (Τ.Ε.Ε.).
- Είναι προφανές ότι ο βαθμός κινητοποίησης που θα γίνει δεν είναι δεσμευτικός για την κινητοποίηση του συγκεκριμένου αριθμού για κάθε συνεργείο. Το πόσα και ποια συνεργεία θα κινητοποιηθούν θα εξαρτηθεί από τις ανάγκες που θα δημιουργηθούν.
- Όταν πρόκειται να γίνει επέμβαση σε μνημείο, διατηρητέο κτίριο κλπ. το συνεργείο συνοδεύεται από αρχαιολόγο ή αρχιτέκτονα της αρμόδιας Εφορίας Αρχαιοτήτων.

**Κλιμάκιο ΔΕΗ**

Προσωπικό και μέσα που απαιτούνται για τη διακοπή ή παροχή ηλεκτρικού ρεύματος και φωτισμό χώρων εργασίας και χώρων προσωρινής Φιλοξενίας πολιτών.



**Κλιμάκιο Δ.Ε.Υ.Α.Π.**

- Προσωπικό και μέσα που απαιτούνται για την αντιμετώπιση προβλημάτων που μπορούν να δημιουργηθούν στο δίκτυο με την κατάρρευση (θραύση αγωγών κλπ.).
- Ελέγχει την παροχή πόσιμου νερού (υδραγωγείο, δίκτυο διανομής, κλπ) και λαμβάνει μέτρα για τη διασφάλιση της ποιότητας του πόσιμου νερού.
- Συντάσσει σχέδιο κινητοποίησης για το προσωπικό στο οποίο μέσα αναφέρει ονομαστικά και αριθμητικά σε καταστάσεις με διευθύνσεις αυτού και τηλέφωνα επικοινωνίας καθώς και τα τεχνικά μέσα το οποίο κοινοποιεί στο Τμήμα Πολιτικής Προστασίας και ενημερώνει το προσωπικό ότι σε περίπτωση μεγάλης έκτακτης ανάγκης το σημείο συνάντησης άμεσα και χωρίς καμία άλλη ειδοποίηση είναι στον χώρο των Γραφείων ΔΕΥΑΠ (Ακτή Δυμαίων).

**Κλιμάκια απεγκλωβισμού**

Προσωπικό και μέσα για διείσδυση αναρρίχηση, απεγκλωβισμό, μεταφορά τραυματιών κλπ. Συγκροτούνται όσα είναι δυνατόν από ειδικευμένους άνδρες της Ε.Μ.Α.Κ. – ΟΑΣΠ – Ε.Κ.Α.Β. ή των Ενόπλων Δυνάμεων). Ένα ή δύο τέτοια κλιμάκια συγκροτούνται εάν είναι δυνατόν από το Σώμα Εθελοντών Σαμαρειτών του Ερυθρού Σταυρού ή και την Ομάδα Διάσωσης του αρμόδιου Περιφερειακού Τμήματος.

**Αποστολή συνεργείων**

Τα μέλη των συνεργείων αποκατάστασης ζημιών έχουν ως αποστολή να υλοποιήσουν κατά τον καλύτερο τρόπο τις εντολές των Διευθυντών Αρχιτεκτονικού Έργου-Η/Μ, Έργων Υποδομής, Περιβάλλοντος, Καθαριότητας, ΔΕΥΑΠ και του Τμήματος Πολιτικής Προστασίας για την παροχή βοήθειας όπου απαιτείται για την αποκατάσταση αναφερομένων ζημιών από σεισμούς στην περιοχή του Δήμου ή σε γειτονικούς Δήμους εφόσον ζητηθεί.

**Ενεργοποίηση συνεργείων**

Τα τακτικά μέλη των τεχνικών συνεργείων ενεργοποιούνται σε περίπτωση σεισμού και χωρίς καμία ειδοποίηση παρουσιάζονται στο χώρο συγκέντρωσης που τους έχει αναφερθεί για λήψη εντολών από το Τμήμα Πολιτικής Προστασίας, των Δ/ντων Αρχιτεκτονικού Έργου, Έργων Υποδομής, Καθαριότητας, Πολεοδομίας, Περιβάλλοντος και ΔΕΥΑΠ. Σε περίπτωση άσκησης τα μέλη των συνεργείων τεχνικών ειδοποιούνται τηλεφωνικά για την συμμετοχή τους σ' αυτή από τους αντίστοιχους Διευθυντές.

**Παρατηρήσεις**

Συντάσσονται ονομαστικοί κατάλογοι των συνεργείων που συγκροτούνται από τις Δ/σεις Αρχιτεκτονικού Έργου-Η/Μ, Έργων Υποδομής, Καθαριότητας, Πολεοδομίας, Περιβάλλοντος, Αυτεπιστασίας & ΔΕΥΑΠ (ονοματεπώνυμο, όνομα πατρός, υπηρεσία, τηλέφωνα εργασίας & οικίας, κινητά, καθώς και διεύθυνση διαμονής) και αναφέρεται ο τόπος συνάντησης του προσωπικού σε περίπτωση καταστροφής χωρίς άλλη ενημέρωση οι οποίοι αποστέλλονται στο Τμήμα Πολιτικής Προστασίας του Δήμου για να αποτελέσουν στοιχείο του Μνημονίου και να εκδοθούν οι απαραίτητες για το σκοπό διοικητικές πράξεις.

**ΣΥΝΕΡΓΕΙΑ ΚΟΙΝΩΝΙΚΗΣ ΠΡΟΝΟΙΑΣ**

- **Συνεργεία καταγραφής ζημιών**

Συγκροτούνται συνεργεία από υπαλλήλους των Τεχνικών Υπηρεσιών για καταγραφή ζημιών Δημοτών (οικοσυσκευή) και χορήγησης Προνοιακού επιδόματος από την Δ/ση Παιδείας, δια Βίου Μάθησης & Κοινωνικής Προστασίας για την κάλυψη των πρώτων αναγκών (προσωρινή διαμονή – διατροφή)

- **Συνεργεία διάθεσης σκηνικού υλικού**

Συγκροτούνται συνεργεία από υπαλλήλους της Δνσης Κοινωνικής Προστασίας & των Κοινωνικών Υπηρεσιών (ή από υπαλλήλους που θα διαθέσει η Διεύθυνση Διοικητικών Υπηρεσιών αν απαιτηθεί) με γενικό υπεύθυνο συντονιστή υπάλληλο της ίδιας υπηρεσίας, Διευθυντή ή Τμηματάρχη. Η φόρτωση – μεταφορά, διανομή και εγκατάσταση του υλικού γίνεται με ευθύνη της Περιφέρειας και συνδράμουν με προσωπικό και μέσα Υπηρεσίες Δήμου Πατρέων, των Ενόπλων Δυνάμεων και εθελοντών.

- **Συνεργεία απογραφής αναγκών σεισμοπλήκτων**

Συγκροτούνται συνεργεία από υπαλλήλους της Δ/ση Κοινωνικής Προστασίας (ή από υπαλλήλους που θα διαθέσει η Διεύθυνση Διοικητικών Υπηρεσιών αν απαιτηθεί) με γενικό υπεύθυνο συντονιστή υπάλληλο της ίδιας υπηρεσίας Διευθυντή ή Τμηματάρχη που καταγράφουν τις ανάγκες των σεισμοπλήκτων στους μικρούς καταυλισμούς.

- **Συνεργεία διανομής τροφίμων – πόσιμου νερού**

Συγκροτούνται συνεργεία από υπαλλήλους της Δ/ση Κοινωνικής Προστασίας σε συνεργασία με τις Κοινωνικές Υπηρεσίες Δήμου Πατρέων και της ΔΕΥΑΠ (ή από υπαλλήλους που θα διαθέσει η Διεύθυνση Διοικητικών Υπηρεσιών αν απαιτηθεί) με γενικό υπεύθυνο συντονιστή υπάλληλο της ίδιας υπηρεσίας Διευθυντή ή Τμηματάρχη που μεριμνά για την προμήθεια και διανομή τροφίμων - νερού σε συνεργασία με εθελοντικές ομάδες.

- **Συνεργεία δειγματοληψίας νερού δικτύου**

Συγκροτούνται συνεργεία δειγματοληψίας νερού. Υπεύθυνος για τη σύνθεση, συγκρότηση και συντονισμό, ο Δ/ντής της ΔΕΥΑΠ.

- **Συνεργεία απολυμάνσεων**

Συγκροτούνται συνεργεία απολυμάνσεων. Υπεύθυνος για τη σύνθεση, συγκρότηση και συντονισμό, ο Δ/ντής της Δ/σης Περιβάλλοντος Ενέργειας & Πρασίνου.

Ο Δήμαρχος

**ΚΩΣΤΑΣ ΠΕΛΕΤΙΔΗΣ**

**ΧΩΡΟΙ ΠΡΟΣΩΡΙΝΗΣ ΚΑΤΑΦΥΓΗΣ (MEETING POINT).**

Ύστερα από σεισμό, μεγάλα τμήματα του πληθυσμού θα εγκαταλείψει τις κατοικίες του , χώρους εργασίας κ.λ.π. προς αναζήτηση ασφαλούς χώρου καταφυγής για προστασία από μετασεισμικές δονήσεις. Οι χώροι αυτοί είναι πάρκα και πλατείες, οι οποίοι προσφέρουν την δυνατότητα παραμονής του πληθυσμού για ώρες μέχρι 1-2 ημέρες.

➤ **Αστικές πλατείες και πάρκα**

Στην πλησιέστερη πλατεία από το σημείο που βρίσκονται και είναι άμεσα προσβάσιμοι χωρίς Ι.Χ. ή άλλο μέσο, ενδεικτικά αναφέρονται οι πλατείες Αγ. Λαύρας (πρώην Γιαννιτσών), Πλατεία έμπροσθεν σταδίου Γηπέδου Παναχαϊκής, Εθνικής Αντίστασης (Πλατεία Όλγας), Βασιλέως Κωνσταντίνου (πρώην Τριών Ναυάρχων), Βασιλέως Γεωργίου Α (Δημοκρατίας) 25<sup>ης</sup> Μαρτίου, Παπαδιαμαντοπούλου, Υψηλά Αλώνια, Αγίου Ανδρέα, Μικράς Ασίας (πρώην Ελευθερίας), Γεωργίου Παπανδρέου κ.λ.π. καθώς και πλατείες ανά Τοπική Κοινότητα.

- Αστικοί χώροι που συναρτώνται ως προαύλια ή περιβάλλοντες χώροι με συγκεκριμένες χρήσεις (Σχολεία , Μουσεία, Γήπεδα κ.λ.π.)
- Ελεύθεροι χώροι εκτός αστικού ιστού στη περιφέρεια της πόλης.

**ΧΩΡΟΙ ΣΥΓΚΕΝΤΡΩΣΗΣ ΚΑΤΟΙΚΩΝ****ΣΤΙΣ ΟΠΟΙΕΣ ΘΑ ΠΡΕΠΕΙ ΝΑ ΜΕΤΑΒΟΥΝ ΜΕ ΤΑ ΠΟΛΙΑ ΓΙΑ ΝΑ ΓΙΝΕΙ ΟΡΓΑΝΩΜΕΝΗ ΑΠΟΜΑΚΡΥΝΣΗ ΑΥΤΩΝ**

Ως συνημμένο έγγραφο

**ΠΙΝΑΚΑΣ ΧΩΡΩΝ ΣΥΓΚΕΝΤΡΩΣΗΣ ΚΑΙ ΜΕΤΑΦΟΡΑΣ ΜΑΘΗΤΩΝ ΣΧΟΛΕΙΩΝ**  
**Α΄ & Β΄ ΕΚΠΑΙΔΕΥΣΗΣ, ΠΑΙΔΙΚΩΝ ΣΤΑΘΜΩΝ Κ.Α.Π.**

1. Αρχικός χώρος συγκεντρώσεως για όλα τα Σχολεία:  
Προαύλιο Σχολείων.

2. Χώρος μεταφοράς των μαθητών:

Θα μετακινηθούν εφόσον παραστεί ανάγκη οι μαθητές των Σχολείων σε χώρους που θα επιλέγουν από την Διεύθυνση του κάθε σχολείου .

**ΧΩΡΟΙ ΕΝΗΜΕΡΩΣΕΙΣ ΠΟΛΙΤΩΝ**

Θα λειτουργήσουν γραφεία ενημέρωσης πολιτών στο Παμπελοποννησιακό Στάδιο – Πλ. Βασ. Γεωργίου - στα Γραφεία Δημοτικών Διαμερισμάτων & Τοπικών Κοινοτήτων , στα οποία εκεί από ειδικά συνεργεία θα γίνεται η υποδοχή των πολιτών και η ενδεχόμενη μεταφορά τους στους ειδικούς χώρους προσωρινής φιλοξενίας.

**ΧΩΡΟΙ ΠΡΟΣΩΡΙΝΗΣ ΦΙΛΟΞΕΝΙΑΣ-ΗΜΙΜΟΝΙΜΗΣ ΔΙΑΜΟΝΗΣ ΠΛΗΓΕΝΤΩΝ**

<b>1.</b>	<b>ΓΗΠΕΔΟ ΡΟΪΤΙΚΩΝ</b>	
ΘΕΣΗ		ΡΟΪΤΙΚΑ
ΙΔΙΟΚΤΗΤΗΣ		ΔΗΜΟΣ
ΧΡΗΣΗ ΤΟΥ ΧΩΡΟΥ ΠΡΟΣΕΙΣΜΙΚΑ		ΓΗΠΕΔΟ
ΜΕΙΚΤΗ ΣΥΝΟΛΙΚΗ ΕΠΙΦΑΝΕΙΑ		2-2,500 Τ.Μ
ΧΡΗΣΗ ΧΩΡΟΥ ΜΕΤΑΣΕΙΣΜΙΚΑ		<b>ΥΠΟΔΟΧΗ-ΠΡΟΣΩΡΙΝΗ ΦΙΛΟΞΕΝΙΑ</b>
ΠΡΟΣΒΑΣΗ		ΑΓ.ΜΑΡΙΝΑΣ ΚΑΙ ΜΕΡΚΟΥΡΗ
ΔΥΝΑΜΙΚΟΤΗΤΑ ΣΕ ΚΑΤΑΛΥΜΑΤΑ 4 ΑΤ		50
ΔΙΚΤΥΟ ΥΔΡΕΥΣΗΣ		ΝΑΙ
ΔΙΚΤΥΟ ΑΠΟΧΕΤΕΥΣΗΣ		ΟΧΙ (ΜΟΝΟ ΒΟΘΡΟΣ)
ΔΙΚΤΥΟ ΗΛΕΚΤΡΟΔΟΤΗΣΗΣ		ΝΑΙ
ΔΙΚΤΥΟ ΕΠΙΚΟΙΝΩΝΙΩΝ		ΝΑΙ
ΚΟΙΝΟΧΡΗΣΤΟΙ ΧΩΡΟΙ ΥΓΙΕΙΝΗΣ		ΑΠΟΔΥΤΗΡΙΑ –ΤΟΥΑΛΕΤΕΣ
ΧΩΡΟΙ ΑΠΟΘΗΚΕΥΣΗΣ ΑΛΛΕΣ ΧΡΗΣΕΙΣ		ΝΑΙ
ΠΑΡΑΤΗΡΗΣΕΙΣ ΙΔΙΑ ΠΕΡΙΟΧΗ ΠΡΟΤΕΙΝΟΜΕΝΑ		1. ΟΙΚΟΠΕΔΟ ΑΘΛΗΤΙΚΟΥ ΚΕΝΤΡΟΥ ΕΚΤΑΣΗΣ 23 ΣΤΡ. 2. ΠΑΙΔΙΚΗ ΚΑΤΑΣΚΗΝΩΣΗ ΕΚΤΑΣΗΣ 2-3 ΣΤΡΕΜ ΣΤΗΝ ΠΑΡΑΛΙΑ 3. ΧΩΡΟΣ ΕΞΩ ΑΠΟ ΚΟΙΝΟΤΙΚΟ ΓΡΑΦΕΙΟ ΔΙΠΛΑ ΑΠΟ ΕΚΚΛΗΣΙΑ

<b>2.</b>	<b>ΓΗΠΕΔΟ ΔΡΕΠΑΝΟΥ</b>	
ΘΕΣΗ		ΔΡΕΠΑΝΟ
ΙΔΙΟΚΤΗΤΗΣ		ΔΗΜΟΣ ΠΑΤΡΕΩΝ
ΧΡΗΣΗ ΤΟΥ ΧΩΡΟΥ ΠΡΟΣΕΙΣΜΙΚΑ		ΓΗΠΕΔΟ
ΜΕΙΚΤΗ ΣΥΝΟΛΙΚΗ ΕΠΙΦΑΝΕΙΑ		ΜΑΖΙ ΜΕ ΠΕΡΙΒΑΛΛΟΝΤΑ ΧΩΡΟ ΠΕΡΙΠΟΥ 20 ΣΤΡΕΜΜΑΤΑ
ΧΡΗΣΗ ΧΩΡΟΥ ΜΕΤΑΣΕΙΣΜΙΚΑ		<b>ΥΠΟΔΟΧΗ-ΠΡΟΣΩΡΙΝΗ ΦΙΛΟΞΕΝΙΑ</b>
ΠΡΟΣΒΑΣΗ		ΟΔΟΣ ΑΓ. ΑΝΑΣΤΑΣΙΟΥ ΠΑΡΑΠΛΕΥΡΑ ΕΘΝΙΚΗΣ ΟΔΟΥ ΚΑΙ ΑΠΟ ΑΝΩΝΥΜΟ ΔΡΟΜΟ ΠΑΝΩ ΑΠΟ ΤΟ ΔΗΜΟΤΙΚΟ
ΔΥΝΑΜΙΚΟΤΗΤΑ ΣΕ ΚΑΤΑΛΥΜΑΤΑ 4 ΑΤ		250 ΣΥΝ
ΔΙΚΤΥΟ ΥΔΡΕΥΣΗΣ		ΝΑΙ
ΔΙΚΤΥΟ ΑΠΟΧΕΤΕΥΣΗΣ		ΟΧΙ
ΔΙΚΤΥΟ ΗΛΕΚΤΡΟΔΟΤΗΣΗΣ		ΟΧΙ
ΔΙΚΤΥΟ ΕΠΙΚΟΙΝΩΝΙΩΝ		ΟΧΙ

ΚΟΙΝΟΧΡΗΣΤΟΙ ΧΩΡΟΙ ΥΓΙΕΙΝΗΣ	ΑΠΟΔΥΤΗΡΙΑ 45 ΤΜ ΜΕ ΤΟΥΑΛΕΤΑ
ΧΩΡΟΙ ΑΠΟΘΗΚΕΥΣΗΣ ΑΛΛΕΣ ΧΡΗΣΕΙΣ	ΟΧΙ
ΠΑΡΑΤΗΡΗΣΕΙΣ ΙΔΙΑ ΠΕΡΙΟΧΗ	1. ΔΗΜΟΤΙΚΟ ΣΧΟΛΕΙΟ ΕΚΤΑΣΗΣ 5 ΣΤΡΕΜΜΑΤΩΝ 2. ΠΛΑΤΕΙΑ ΕΚΤΑΣΗΣ 600 ΤΜ ΜΟΝΟ ΧΟΡΤΑΡΙ 3. ΠΛΑΤΑΝΙΑ ΕΚΤΑΣΗΣ 1 ΣΤΡΕΜ. ΥΔΡΕΥΣΗ ΚΟΙΝΟΧΡ. ΤΟΥΑΛΕΤΕΣ, ΗΛ/ΣΗ, ΠΡΟΣΒΑΣΗ ΑΠΟ ΑΓ.ΑΝΑΣΤΑΣΙΟΥ.

<b>3.</b>	<b>ΓΗΠΕΔΟ ΣΑΡΑΒΑΛΙΟΥ</b>	
ΘΕΣΗ	ΣΑΡΑΒΑΛΙ	
ΙΔΙΟΚΤΗΤΗΣ	ΔΗΜΟΣ ΠΑΤΡΕΩΝ	
ΧΡΗΣΗ ΤΟΥ ΧΩΡΟΥ ΠΡΟΣΕΙΣΜΙΚΑ	ΓΗΠΕΔΟ	
ΜΕΙΚΤΗ ΣΥΝΟΛΙΚΗ ΕΠΙΦΑΝΕΙΑ	7000 Τ.Μ	
ΧΡΗΣΗ ΧΩΡΟΥ ΜΕΤΑΣΕΙΣΜΙΚΑ	<b>ΥΠΟΔΟΧΗ-ΠΡΟΣΩΡΙΝΗ ΦΙΛΟΞΕΝΙΑ</b>	
ΠΡΟΣΒΑΣΗ	ΟΔΟΣ ΣΤΑΔΙΟΥ ΠΑΡΑΠΛΕΥΡΩΣ ΠΕΡΙΜΕΤΡΙΚΗΣ	
ΔΥΝΑΜΙΚΟΤΗΤΑ ΣΕ ΚΑΤΑΛΥΜΑΤΑ 4 ΑΤ	150	
ΔΙΚΤΥΟ ΥΔΡΕΥΣΗΣ	ΝΑΙ	
ΔΙΚΤΥΟ ΑΠΟΧΕΤΕΥΣΗΣ	ΟΧΙ	
ΔΙΚΤΥΟ ΗΛΕΚΤΡΟΔΟΤΗΣΗΣ	ΝΑΙ	
ΔΙΚΤΥΟ ΕΠΙΚΟΙΝΩΝΙΩΝ	ΟΧΙ	
ΚΟΙΝΟΧΡΗΣΤΟΙ ΧΩΡΟΙ ΥΓΙΕΙΝΗΣ	ΑΠΟΔΥΤΗΡΙΑ ΜΙΑ ΤΟΥΑΛΕΤΑ	
ΧΩΡΟΙ ΑΠΟΘΗΚΕΥΣΗΣ ΑΛΛΕΣ ΧΡΗΣΕΙΣ	ΑΠΟΔΥΤΗΡΙΑ	
ΠΑΡΑΤΗΡΗΣΕΙΣ	1. ΠΕΡΙΒΑΛΛΟΝ ΧΩΡΟΣ ΕΚΚΛΗΣΙΑΣ ΑΓ. ΝΙΚΟΛΑΟΥ ΕΚΤΑΣΗΣ 2 ΣΤΡΕΜ. ΥΔΡΕΥΣΗ, ΧΩΡΟΙ ΥΓΙΕΙΝΗΣ 2. ΠΛΑΤΕΙΑ ΚΕΦΑΛΟΒΡΥΣΟΥ ΕΚΤΑΣΗΣ 1 ΣΤΡΕΜ.	

<b>4.</b>	<b>ΓΗΠΕΔΟ ΡΙΟΥ</b>	
ΘΕΣΗ	ΡΙΟΝ	
ΙΔΙΟΚΤΗΤΗΣ	ΔΗΜΟΣ ΠΑΤΡΕΩΝ	
ΧΡΗΣΗ ΤΟΥ ΧΩΡΟΥ ΠΡΟΣΕΙΣΜΙΚΑ	ΓΗΠΕΔΟ	
ΜΕΙΚΤΗ ΣΥΝΟΛΙΚΗ ΕΠΙΦΑΝΕΙΑ	3600 ΤΜ	
ΧΡΗΣΗ ΧΩΡΟΥ ΜΕΤΑΣΕΙΣΜΙΚΑ	<b>ΥΠΟΔΟΧΗ-ΠΡΟΣΩΡΙΝΗ ΦΙΛΟΞΕΝΙΑ</b>	

ΠΡΟΣΒΑΣΗ	
ΔΥΝΑΜΙΚΟΤΗΤΑ ΣΕ ΚΑΤΑΛΥΜΑΤΑ 4 ΑΤ	90
ΔΙΚΤΥΟ ΥΔΡΕΥΣΗΣ	ΝΑΙ
ΔΙΚΤΥΟ ΑΠΟΧΕΤΕΥΣΗΣ	ΟΧΙ (ΜΟΝΟ ΒΟΘΡΟΣ)
ΔΙΚΤΥΟ ΗΛΕΚΤΡΟΔΟΤΗΣΗΣ	ΝΑΙ
ΔΙΚΤΥΟ ΕΠΙΚΟΙΝΩΝΙΩΝ	ΝΑΙ
ΚΟΙΝΟΧΡΗΣΤΟΙ ΧΩΡΟΙ ΥΓΙΕΙΝΗΣ	ΑΠΟΔΥΤΗΡΙΑ ΤΟΥΑΛΕΤΑ
ΧΩΡΟΙ ΑΠΟΘΗΚΕΥΣΗΣ ΑΛΛΕΣ ΧΡΗΣΕΙΣ	ΝΑΙ
ΠΑΡΑΤΗΡΗΣΕΙΣ	ΔΗΜΟΤΙΚΟ, ΓΥΜΝΑΣΙΟ, ΛΥΚΕΙΟ ΚΑΤΩΘΕΝ ΓΗΠΕΔΟΥ

<b>5.</b>	<b>ΠΑΜΠΕΛΟΠΟΝΝΗΣΙΑΚΟ ΣΤΑΔΙΟ</b>	
ΘΕΣΗ	ΚΟΥΚΟΥΛΙ	
ΙΔΙΟΚΤΗΤΗΣ	ΔΗΜΟΣ ΠΑΤΡΕΩΝ	
ΧΡΗΣΗ ΤΟΥ ΧΩΡΟΥ ΠΡΟΣΕΙΣΜΙΚΑ	ΓΗΠΕΔΟ	
ΜΕΙΚΤΗ ΣΥΝΟΛΙΚΗ ΕΠΙΦΑΝΕΙΑ	40.000 Τ.Μ	
ΧΡΗΣΗ ΧΩΡΟΥ ΜΕΤΑΣΕΙΣΜΙΚΑ	<b>ΥΠΟΔΟΧΗ-ΠΡΟΣΩΡΙΝΗ ΦΙΛΟΞΕΝΙΑ – ΗΜΙΜΟΝΙΜΗ ΔΙΑΜΟΝΗ</b>	
ΠΡΟΣΒΑΣΗ	ΟΔΟΣ ΠΑΤΡΩΝ ΚΛΑΟΥΣ	
ΔΥΝΑΜΙΚΟΤΗΤΑ ΣΕ ΚΑΤΑΛΥΜΑΤΑ 4 ΑΤ	200	
ΔΙΚΤΥΟ ΥΔΡΕΥΣΗΣ	ΝΑΙ	
ΔΙΚΤΥΟ ΑΠΟΧΕΤΕΥΣΗΣ	ΝΑΙ	
ΔΙΚΤΥΟ ΗΛΕΚΤΡΟΔΟΤΗΣΗΣ	ΝΑΙ	
ΔΙΚΤΥΟ ΕΠΙΚΟΙΝΩΝΙΩΝ	ΝΑΙ	
ΚΟΙΝΟΧΡΗΣΤΟΙ ΧΩΡΟΙ ΥΓΙΕΙΝΗΣ	ΑΠΟΔΥΤΗΡΙΑ ΚΑΙ ΤΟΥΑΛΕΤΑ	
ΧΩΡΟΙ ΑΠΟΘΗΚΕΥΣΗΣ ΑΛΛΕΣ ΧΡΗΣΕΙΣ	ΑΠΟΔΥΤΗΡΙΑ	
ΠΑΡΑΤΗΡΗΣΕΙΣ	ΠΛΗΣΙΟΝ ΛΥΚΕΙΑ ΕΠΑΛ	

<b>6.</b>	<b>ΛΑΛΟΠΟΥΛΟΥ (ΕΡΓΟΣΤΑΣΙΟ ΤΕΧΝΗΣ)</b>	
ΘΕΣΗ	ΑΚΤΗ ΔΥΜΑΙΩΝ	
ΙΔΙΟΚΤΗΤΗΣ	ΔΗΜΟΣ ΠΑΤΡΕΩΝ	
ΧΡΗΣΗ ΤΟΥ ΧΩΡΟΥ ΠΡΟΣΕΙΣΜΙΚΑ	ΠΑΡΚΙΝΓΚ	
ΜΕΙΚΤΗ ΣΥΝΟΛΙΚΗ ΕΠΙΦΑΝΕΙΑ	6.000 Τ.Μ	
ΧΡΗΣΗ ΧΩΡΟΥ ΜΕΤΑΣΕΙΣΜΙΚΑ	<b>ΥΠΟΔΟΧΗ-ΠΡΟΣΩΡΙΝΗ ΦΙΛΟΞΕΝΙΑ – ΗΜΙΜΟΝΙΜΗ ΔΙΑΜΟΝΗ</b>	
ΠΡΟΣΒΑΣΗ	ΟΔΟΣ ΑΚΤΗ ΔΥΜΑΙΩΝ	

ΔΥΝΑΜΙΚΟΤΗΤΑ ΣΕ ΚΑΤΑΛΥΜΑΤΑ 4 ΑΤ	50
ΔΙΚΤΥΟ ΥΔΡΕΥΣΗΣ	ΝΑΙ
ΔΙΚΤΥΟ ΑΠΟΧΕΤΕΥΣΗΣ	ΝΑΙ
ΔΙΚΤΥΟ ΗΛΕΚΤΡΟΔΟΤΗΣΗΣ	ΝΑΙ
ΔΙΚΤΥΟ ΕΠΙΚΟΙΝΩΝΙΩΝ	ΝΑΙ
ΚΟΙΝΟΧΡΗΣΤΟΙ ΧΩΡΟΙ ΥΓΙΕΙΝΗΣ	ΑΠΟΔΥΤΗΡΙΑ ΚΑΙ ΤΟΥΑΛΕΤΑ
ΧΩΡΟΙ ΑΠΟΘΗΚΕΥΣΗΣ ΑΛΛΕΣ ΧΡΗΣΕΙΣ	ΝΑΙ
ΠΑΡΑΤΗΡΗΣΕΙΣ	ΠΛΗΣΙΟΝ ΧΩΡΟΙ ΔΗΜΟΥ

<b>7.</b>	<b>ΑΘΛΗΤΙΚΟ ΚΕΝΤΡΟ ΛΑΔΟΠΟΥΛΟΥ</b>	
ΘΕΣΗ	ΟΔΟ ΟΔΥΣΣΕΑ ΕΛΥΤΗ	
ΙΔΙΟΚΤΗΤΗΣ	ΔΗΜΟΣ ΠΑΤΡΕΩΝ	
ΧΡΗΣΗ ΤΟΥ ΧΩΡΟΥ ΠΡΟΣΕΙΣΜΙΚΑ	ΓΗΠΕΔΟ	
ΜΕΙΚΤΗ ΣΥΝΟΛΙΚΗ ΕΠΙΦΑΝΕΙΑ	30.000 Τ.Μ	
ΧΡΗΣΗ ΧΩΡΟΥ ΜΕΤΑΣΕΙΣΜΙΚΑ	<b>ΥΠΟΔΟΧΗ-ΠΡΟΣΩΡΙΝΗ ΦΙΛΟΞΕΝΙΑ</b>	
ΠΡΟΣΒΑΣΗ	ΟΔΟΣ ΟΔΥΣΣΕΑ ΕΛΥΤΗ	
ΔΥΝΑΜΙΚΟΤΗΤΑ ΣΕ ΚΑΤΑΛΥΜΑΤΑ 4 ΑΤ	50	
ΔΙΚΤΥΟ ΥΔΡΕΥΣΗΣ	ΝΑΙ	
ΔΙΚΤΥΟ ΑΠΟΧΕΤΕΥΣΗΣ	ΝΑΙ	
ΔΙΚΤΥΟ ΗΛΕΚΤΡΟΔΟΤΗΣΗΣ	ΝΑΙ	
ΔΙΚΤΥΟ ΕΠΙΚΟΙΝΩΝΙΩΝ	ΝΑΙ	
ΚΟΙΝΟΧΡΗΣΤΟΙ ΧΩΡΟΙ ΥΓΙΕΙΝΗΣ	ΑΠΟΔΥΤΗΡΙΑ ΚΑΙ ΤΟΥΑΛΕΤΑ	
ΧΩΡΟΙ ΑΠΟΘΗΚΕΥΣΗΣ ΑΛΛΕΣ ΧΡΗΣΕΙΣ	ΝΑΙ	
ΠΑΡΑΤΗΡΗΣΕΙΣ	ΠΛΗΣΙΟΝ ΧΩΡΟΙ ΔΗΜΟΥ	

<b>8.</b>	<b>ΑΝΟΙΧΤΟ ΠΑΡΚΙΝΓΚ ΠΟΛΙΤΕΙΑ</b>	
ΘΕΣΗ	ΑΚΤΗ ΔΥΜΑΙΩΝ	
ΙΔΙΟΚΤΗΤΗΣ	ΔΗΜΟΣ ΠΑΤΡΕΩΝ	
ΧΡΗΣΗ ΤΟΥ ΧΩΡΟΥ ΠΡΟΣΕΙΣΜΙΚΑ	ΠΑΡΚΙΝΓΚ	
ΜΕΙΚΤΗ ΣΥΝΟΛΙΚΗ ΕΠΙΦΑΝΕΙΑ	4.000 Τ.Μ	
ΧΡΗΣΗ ΧΩΡΟΥ ΜΕΤΑΣΕΙΣΜΙΚΑ	<b>ΥΠΟΔΟΧΗ-ΠΡΟΣΩΡΙΝΗ ΦΙΛΟΞΕΝΙΑ – ΗΜΙΜΟΝΙΜΗ ΔΙΑΜΟΝΗ</b>	
ΠΡΟΣΒΑΣΗ	ΟΔΟ ΑΚΤΗ ΔΥΜΑΙΩΝ	
ΔΥΝΑΜΙΚΟΤΗΤΑ ΣΕ ΚΑΤΑΛΥΜΑΤΑ 4 ΑΤ	50	



ΔΙΚΤΥΟ ΥΔΡΕΥΣΗΣ	ΝΑΙ
ΔΙΚΤΥΟ ΑΠΟΧΕΤΕΥΣΗΣ	ΝΑΙ
ΔΙΚΤΥΟ ΗΛΕΚΤΡΟΔΟΤΗΣΗΣ	ΝΑΙ
ΔΙΚΤΥΟ ΕΠΙΚΟΙΝΩΝΙΩΝ	ΝΑΙ
ΚΟΙΝΟΧΡΗΣΤΟΙ ΧΩΡΟΙ ΥΓΙΕΙΝΗΣ	ΟΧΙ
ΧΩΡΟΙ ΑΠΟΘΗΚΕΥΣΗΣ ΑΛΛΕΣ ΧΡΗΣΕΙΣ	ΟΧΙ
ΠΑΡΑΤΗΡΗΣΕΙΣ	ΠΛΗΣΙΟΝ ΧΩΡΟΙ ΔΗΜΟΥ

<b>9.</b>	<b>ΜΠΟΖΑΙΤΙΚΑ</b>
ΘΕΣΗ	ΑΘΗΝΩΝ & Κ. ΚΑΡΑΘΕΟΔΩΡΗ (ΚΑΕΚ: 06 167 5264001)
ΙΔΙΟΚΤΗΤΗΣ	ΔΗΜΟΣ ΠΑΤΡΕΩΝ
ΧΡΗΣΗ ΤΟΥ ΧΩΡΟΥ ΠΡΟΣΕΙΣΜΙΚΑ	ΟΙΚΟΠΕΔΟ
ΜΕΙΚΤΗ ΣΥΝΟΛΙΚΗ ΕΠΙΦΑΝΕΙΑ	5.000 Τ.Μ
ΧΡΗΣΗ ΧΩΡΟΥ ΜΕΤΑΣΕΙΣΜΙΚΑ	<b>ΗΜΙΜΟΝΙΜΗ ΔΙΑΜΟΝΗ</b>
ΠΡΟΣΒΑΣΗ	ΟΔΟ ΚΩΝ/ΝΟΥ ΚΑΡΑΘΕΟΔΩΡΗ - ΕΥΗΝΟΥ
ΔΥΝΑΜΙΚΟΤΗΤΑ ΣΕ ΚΑΤΑΛΥΜΑΤΑ 4 ΑΤ	50
ΔΙΚΤΥΟ ΥΔΡΕΥΣΗΣ	ΝΑΙ
ΔΙΚΤΥΟ ΑΠΟΧΕΤΕΥΣΗΣ	ΟΧΙ
ΔΙΚΤΥΟ ΗΛΕΚΤΡΟΔΟΤΗΣΗΣ	ΝΑΙ
ΔΙΚΤΥΟ ΕΠΙΚΟΙΝΩΝΙΩΝ	ΝΑΙ
ΚΟΙΝΟΧΡΗΣΤΟΙ ΧΩΡΟΙ ΥΓΙΕΙΝΗΣ	ΟΧΙ
ΧΩΡΟΙ ΑΠΟΘΗΚΕΥΣΗΣ ΑΛΛΕΣ ΧΡΗΣΕΙΣ	ΟΧΙ
ΠΑΡΑΤΗΡΗΣΕΙΣ	ΘΑ ΑΠΑΙΤΗΘΕΙ ΔΙΑΜΟΡΦΩΣΗ - ΚΑΘΑΡΙΣΜΟΣ ΧΩΡΩΝ

<b>10.</b>	<b>ΕΓΛΥΚΑΔΑ</b>
ΘΕΣΗ	ΕΓΛΥΚΑΔΑ – ΛΟΧΑΓΟΥ ΜΕΝΟΥΝΟΥ (ΚΑΕΚ: 06 167 6542019)
ΙΔΙΟΚΤΗΤΗΣ	ΔΗΜΟΣ ΠΑΤΡΕΩΝ
ΧΡΗΣΗ ΤΟΥ ΧΩΡΟΥ ΠΡΟΣΕΙΣΜΙΚΑ	ΟΙΚΟΠΕΔΟ
ΜΕΙΚΤΗ ΣΥΝΟΛΙΚΗ ΕΠΙΦΑΝΕΙΑ	9.000 Τ.Μ
ΧΡΗΣΗ ΧΩΡΟΥ ΜΕΤΑΣΕΙΣΜΙΚΑ	<b>ΗΜΙΜΟΝΙΜΗ ΔΙΑΜΟΝΗ</b>
ΠΡΟΣΒΑΣΗ	ΟΔΟ ΛΟΧΑΓΟΥ ΜΕΝΟΥΝΟΥ
ΔΥΝΑΜΙΚΟΤΗΤΑ ΣΕ ΚΑΤΑΛΥΜΑΤΑ 4 ΑΤ	100
ΔΙΚΤΥΟ ΥΔΡΕΥΣΗΣ	ΝΑΙ

ΔΙΚΤΥΟ ΑΠΟΧΕΤΕΥΣΗΣ	ΝΑΙ
ΔΙΚΤΥΟ ΗΛΕΚΤΡΟΔΟΤΗΣΗΣ	ΝΑΙ
ΔΙΚΤΥΟ ΕΠΙΚΟΙΝΩΝΙΩΝ	ΝΑΙ
ΚΟΙΝΟΧΡΗΣΤΟΙ ΧΩΡΟΙ ΥΓΙΕΙΝΗΣ	ΟΧΙ
ΧΩΡΟΙ ΑΠΟΘΗΚΕΥΣΗΣ ΑΛΛΕΣ ΧΡΗΣΕΙΣ	ΟΧΙ
ΠΑΡΑΤΗΡΗΣΕΙΣ	ΘΑ ΠΡΑΓΜΑΤΟΠΟΙΗΘΕΙ ΔΙΑΜΟΡΦΩΣΗ - ΚΑΘΑΡΙΣΜΟΣ ΧΩΡΩΝ
<b>11.</b>	<b>ΠΛΑΖ ΕΟΤ</b>
ΘΕΣΗ	ΑΓΥΙΑ
ΙΔΙΟΚΤΗΤΗΣ	ΔΗΜΟΣ ΠΑΤΡΕΩΝ
ΧΡΗΣΗ ΤΟΥ ΧΩΡΟΥ ΠΡΟΣΕΙΣΜΙΚΑ	ΧΩΡΟΙ ΑΝΑΨΥΧΕΙΣ
ΧΡΗΣΗ ΧΩΡΟΥ ΜΕΤΑΣΕΙΣΜΙΚΑ	<b>ΗΜΙΜΟΝΙΜΗ ΔΙΑΜΟΝΗ</b>
ΠΡΟΣΒΑΣΗ	ΟΔΟΣ ΗΡ. ΠΟΛΥΤΕΧΝΕΙΟΥ
ΔΥΝΑΜΙΚΟΤΗΤΑ ΣΕ ΚΑΤΑΛΥΜΑΤΑ 4 ΑΤ	150
ΔΙΚΤΥΟ ΥΔΡΕΥΣΗΣ	ΝΑΙ
ΔΙΚΤΥΟ ΑΠΟΧΕΤΕΥΣΗΣ	ΝΑΙ
ΔΙΚΤΥΟ ΗΛΕΚΤΡΟΔΟΤΗΣΗΣ	ΝΑΙ
ΔΙΚΤΥΟ ΕΠΙΚΟΙΝΩΝΙΩΝ	ΝΑΙ
ΚΟΙΝΟΧΡΗΣΤΟΙ ΧΩΡΟΙ ΥΓΙΕΙΝΗΣ	ΑΠΟΔΥΤΗΡΙΑ ΚΑΙ ΤΟΥΑΛΕΤΑ
ΧΩΡΟΙ ΑΠΟΘΗΚΕΥΣΗΣ ΑΛΛΕΣ ΧΡΗΣΕΙΣ	ΑΠΟΔΥΤΗΡΙΑ – ΧΩΡΟΙ ΣΙΤΗΣΗΣ
ΠΑΡΑΤΗΡΗΣΕΙΣ	

**ΕΠΙΣΗΣ ΑΝΑΛΟΓΑ ΜΕ ΤΙΣ ΣΥΝΘΗΚΕΣ ΠΟΥ ΘΑ ΔΙΑΜΟΡΦΩΘΟΥΝ ΜΕΤΑ ΑΠΟ ΕΝΑ ΚΑΤΑΣΤΡΟΦΙΚΟ ΓΕΓΟΝΟΣ ΚΑΙ ΑΝΑΛΟΓΩΣ ΤΟΥ ΜΕΓΕΘΟΥΣ ΤΗΣ ΚΑΤΑΣΤΡΟΦΗΣ ΚΑΙ ΤΩΝ ΑΝΑΓΚΩΝ ΓΙΑ ΦΙΛΟΞΕΝΙΑ ΠΟΥ ΘΑ ΠΡΟΚΥΨΟΥΝ ΕΙΝΑΙ ΔΥΝΑΤΟΝ ΝΑ ΧΡΗΣΙΜΟΠΟΙΗΘΟΥΝ ΩΣ ΧΩΡΟΙ ΠΡΟΣΩΡΙΝΗΣ ΚΑΙ ΗΜΙΜΟΝΙΜΗΣ ΔΙΑΜΟΝΗΣ ΓΗΠΕΔΑ ΚΑΙ ΠΛΑΤΕΙΕΣ ΠΟΥ ΥΠΑΡΧΟΥΝ ΑΝΑ ΔΙΑΜΕΡΙΣΜΑ ΚΑΘΩΣ ΚΑΙ ΧΩΡΟΙ ΠΟΥ ΘΑ ΔΙΑΤΕΘΟΥΝ ΑΠΟ ΑΛΛΕΣ ΥΠΗΡΕΣΙΕΣ ΟΠΩΣ ΑΕΙ - ΤΕΙ ΠΑΤΡΩΝ – ΟΑΕΔ Κ.Α.Π.**

**ΧΩΡΟΙ ΣΥΓΚΕΝΤΡΩΣΗΣ ΥΠΗΡΕΣΙΩΝ - ΔΥΝΑΜΕΩΝ, ΥΛΙΚΩΝ ΚΑΙ ΜΕΣΩΝ****ΠΙΝΑΚΑΣ ΑΠΟΘΗΚΕΥΤΙΚΩΝ ΧΩΡΩΝ**

ΔΗΜΟΣΙΟΙ ΑΠΟΘΗΚΕΥΤΙΚΟΙ ΧΩΡΟΙ ΑΝΕΦΟΔΙΑΣΜΟΥ ΕΚΤΑΚΤΗΣ ΑΝΑΓΚΗΣ ΚΑΙ ΥΛΙΚΟΥ	ΤΟΠΟΘΕΣΙΑ	ΥΠΕΥΘΥΝΟΣ	ΤΗΛΕΦΩΝΟ
1. Γενική αποθήκη Δήμου	Αγ. Διονυσίου 12	Σεβαστιάδου Χρυσούλα	2613610298
2. Αποθήκες Δήμου	Οδός Θουρίας 17-19	Πεντασκούφης Αποστόλης	2610330660
3. Πατρέων			
4. Τμήμα Ηλεκτροφωτισμού	Ακτή Δυμαίων 50 (Λαδόπουλος)	Αγγελακόπουλος Άγγελος	
5. Αποθήκες Φυτοτεχνικών Έργων	Αροανείων & Ωρωπού ( Κηπάρια)	Αγγελοπούλου Φωτεινή	

**ΚΑΤΑΣΤΑΣΗ ΠΡΟΣΩΠΙΚΟΥ ΕΚΤΑΚΤΩΝ ΑΝΑΓΚΩΝ & ΧΩΡΟΙ ΣΥΓΚΕΝΤΡΩΣΗΣ ΣΥΝΕΡΓΕΙΩΝ ΥΠΑΛΛΗΛΩΝ ΔΗΜΟΥ ΠΑΤΡΕΩΝ**

Ονομαστικοί κατάλογοι των συνεργείων από τις Διευθύνσεις Αρχιτεκτονικού Έργου & Η/Μ, Έργων Υποδομής, Αυτεπιστασίας, Δ/ση Διαχείρισης Αστικών Απορριμμάτων, Ανακύκλωσης & Μηχανολογικού Εξοπλισμού, Πολεοδομίας, Περιβάλλοντος Ενέργειας & Πρασίνου είναι στην διάθεση του Τμήμα Πολιτικής Προστασίας.

**Ο τόπος συνάντησης του προσωπικού σε περίπτωση καταστροφής χωρίς καμία ενημέρωση για κάθε Δ/ση είναι:**

Α/Α	Δ/ΝΣΗ	ΧΩΡΟΣ ΣΥΓΚΕΝΤΡΩΣΗΣ
1	Δ/ΝΣΗ ΑΡΧΙΤΕΚΤΟΝΙΚΟΥ – Η/Μ	Πάρκινγκ «Εργοστασίου Τέχνης» επί της οδού Ακτή Δυμαίων 50
2	Δ/ΝΣΗ ΑΥΤΕΠΙΣΤΑΣΙΑΣ	Πάρκινγκ «Εργοστασίου Τέχνης» επί της οδού Ακτή Δυμαίων 50
3	Δ/ΝΣΗ ΕΡΓΩΝ ΥΠΟΔΟΜΗΣ	Πάρκινγκ «Εργοστασίου Τέχνης» επί της οδού Ακτή Δυμαίων 50
4	Δ/ΝΣΗ ΠΟΛΕΟΔΟΜΙΚΟΥ – ΚΥΚΛΟΦΟΡΙΑΚΟΥ - ΣΧΕΔΙΑΣΜΟΥ & ΔΟΜΗΣΗΣ	Πάρκινγκ «Εργοστασίου Τέχνης» επί της οδού Ακτή Δυμαίων 50
5	Δ/ΝΣΗ ΔΙΑΧΕΙΡΙΣΗΣ ΑΣΤΙΚΩΝ ΑΠΟΡΡΙΜΜΑΤΩΝ, ΑΝΑΚΥΚΛΩΣΗΣ ΚΑΙ ΜΗΧΑΝΟΛΟΓΙΚΟΥ ΕΞΟΠΛΙΣΜΟΥ	Μιαούλη 100 (Γραφεία Δ/σης Καθαριότητας)
6	Δ/ΝΣΗ ΠΕΡΙΒΑΛΛΟΝΤΟΣ ΕΝΕΡΓΕΙΑΣ & ΠΡΑΣΙΝΟΥ	Γραφείο τμήματος Πρασίνου (κηπάρια ) οδός Καλαβρύτων
7	Δ/ΝΣΗ ΟΙΚΟΝΟΜΙΚΩΝ ΥΠΗΡΕΣΙΩΝ (Τμήμα Υλικού)	Αποθήκες Θουρίας

**ΠΙΝΑΚΑΣ ΕΝΑΛΛΑΚΤΙΚΗΣ ΘΕΣΗΣ ΛΕΙΤΟΥΡΓΙΑΣ ΤΩΝ ΥΠΗΡΕΣΙΩΝ ΤΟΥ  
ΔΗΜΟΥ ΠΕΡΙΠΤΩΣΗ ΣΕΙΣΜΟΥ**

Σε περίπτωση σεισμού και εφόσον το κτίριο του Δήμου Πατρέων υποστεί ζημιές, ώστε να μην είναι δυνατόν η χρησιμοποίησή του το Κέντρο Επιχειρήσεων Πολιτικής Προστασίας και οι άλλες κρίσιμες υπηρεσίες θα στεγαστούν.

1. Στα κτίρια που βρίσκονται στο Παμπελοποννησιακό Στάδιο (Πατρών Κλάους & Ρίτσου είσοδος από Ρίτσου) στο Κουκούλι όπου θα μεταφερθεί η διοίκηση του Δήμου και θα δημιουργηθεί επιχειρησιακό κέντρο εκτός και αν έχει υποστεί και αυτό ζημιές και θα χρησιμοποιηθούν οι εγκαταστάσεις επί της οδού Ακτή Δυμαίων «Πολιτεία»
2. Ακτή Δυμαίων 84 (parking πολυχώρου πολιτείας) όπου θα μεταφερθούν και τα κοντέινερ από την οδό Μιαούλη της Δ/σης Καθαριότητας.
3. Ακτή Δυμαίων 50 (parking Θέατρο Τέχνης) όπου θα μεταφερθούν και τα κοντέινερ από την οδό Μιαούλη της Δ/σης Καθαριότητας.
4. Κτίριο Α.Δ.Ε.Π. (Ελευθερίου Βενιζέλου 38 & Σολωμού)
5. Κτίριο της Αγοράς Αργύρη επί των οδών Αγ. Ανδρέου και Ζαΐμη

Χάρτης

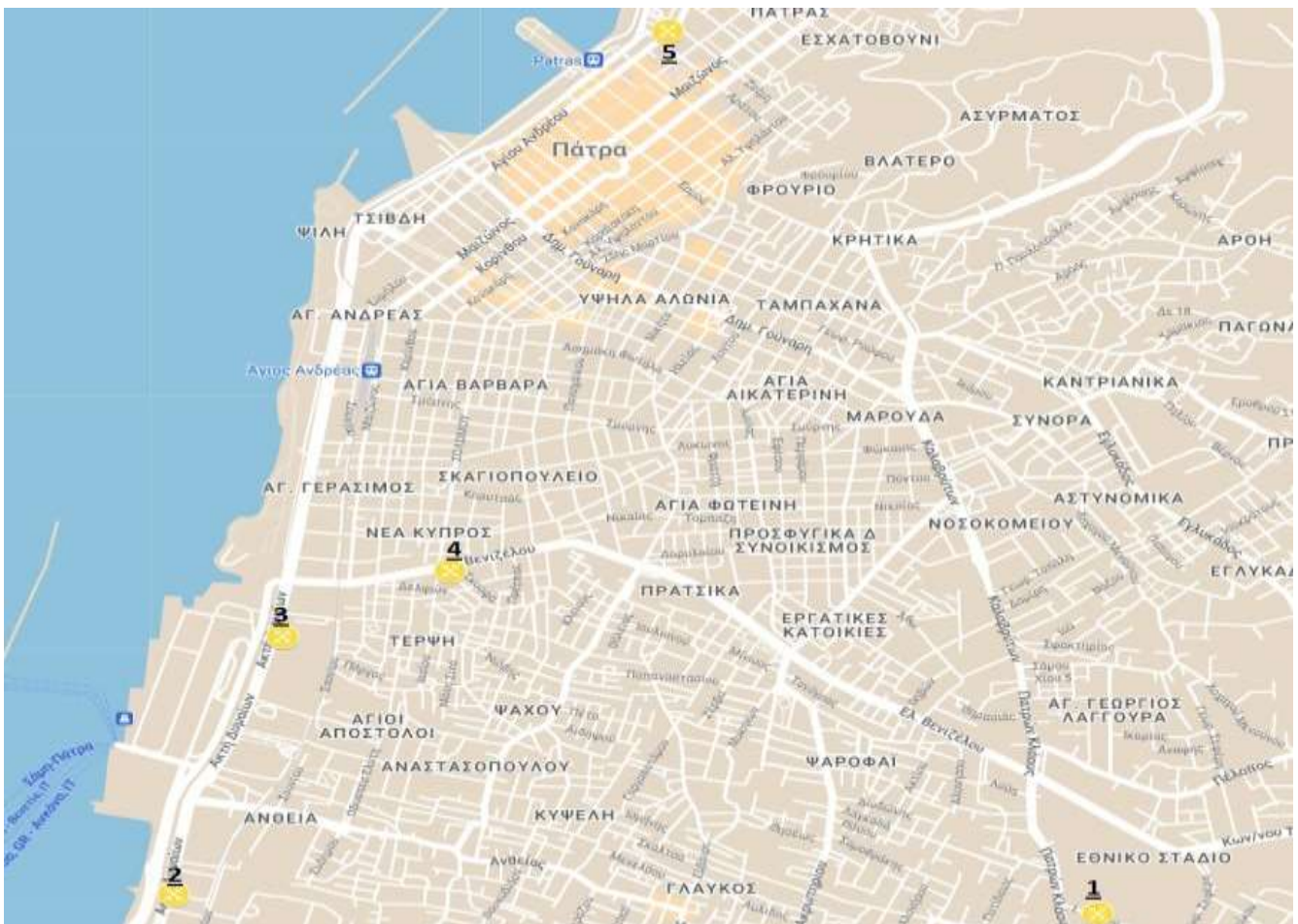

**ΧΩΡΟΙ ΠΡΟΣΩΡΙΝΗΣ ΕΝΑΠΟΘΕΣΗΣ ΜΠΑΖΩΝ**

Σε περίπτωση που απαιτείται μεταφορά μπαζών θα μεταφέρονται για προσωρινή εναπόθεση στον χώρο της Ξερόλακα και μετά από συνεννόηση με αρμόδιες υπηρεσίες στην θέση

- πρώην σκουπιδότοπου Ριγανόκαμπο Εγλυκάδας
- πλησίον Γηπέδου Τόφαλος και ποταμού Χάραδρου
- πλησίον Νεκροταφείου Παραλίας επί της οδού Σμύρνης

**ΠΑΡΑΡΤΗΜΑ Ι**

**ΠΙΝΑΚΑΣ ΤΗΛΕΦΩΝΩΝ ΑΜΕΣΗΣ ΑΝΑΓΚΗΣ**

Ως συνημμένα έγγραφα

**ΤΗΛ. ΠΡΟΕΔΡΩΝ ΔΗΜΟΤΙΚΩΝ & ΤΟΠΙΚΩΝ ΚΟΙΝΟΤΗΤΩΝ**

Ως συνημμένα έγγραφα

**ΚΑΤΑΣΤΑΣΗ ΠΡΟΣΩΠΙΚΟΥ ΕΚΤΑΚΤΩΝ ΑΝΑΓΚΩΝ ΔΗΜΟΥ ΠΑΤΡΕΩΝ**

Ως συνημμένα έγγραφα

**ΚΑΤΑΣΤΑΣΗ ΜΗΧΑΝΗΜΑΤΩΝ ΙΔΙΩΤΩΝ ΠΕΡΙΟΧΗΣ**

Ως συνημμένα έγγραφα

**ΚΑΤΑΣΤΑΣΗ ΠΡΟΣΩΠΙΚΟΥ ΕΚΤΑΚΤΩΝ ΑΝΑΓΚΩΝ ΔΗΜΟΥ ΠΑΤΡΕΩΝ**

Ως συνημμένα έγγραφα

**ΠΙΝΑΚΑΣ ΔΙΑΘΕΣΙΜΟΥ ΕΞΟΠΛΙΣΜΟΥ ΔΗΜΟΥ ΠΑΤΡΕΩΝ**

Α/Α	ΕΞΟΠΛΙΣΜΟΣ	ΤΕΜ.
1.	ΗΛΕΚΤΡΙΚΑ ΚΟΜΠΡΕΣΕΡ	3
2.	ΚΟΜΠΡΕΣΕΡ ΑΕΡΟΣ	1
3.	ΗΛΕΚΤΡΟΓΕΝΝΗΤΡΙΕΣ	3

**ΠΙΝΑΚΑΣ ΜΗΧΑΝΗΜΑΤΩΝ ΔΗΜΟΥ ΠΑΤΡΕΩΝ**

Α/Α	ΕΙΔΟΣ ΜΗΧΑΝΗΜΑΤΟΣ	
1.	ΒΥΤΙΟ ΝΕΡΟΥ 7,3 m <sup>3</sup>	1 ΟΧΗΜΑ
2.	ΒΥΤΙΟ ΝΕΡΟΥ 10,0 m <sup>3</sup>	1 ΟΧΗΜΑ
3.	ΚΑΛΑΘΟΦΟΡΑ ΟΧΗΜΑΤΑ	3 ΟΧΗΜΑΤΑ
4.	ΕΠΙΒΑΤΙΚΑ Ι.Χ.	5 ΟΧΗΜΑΤΑ
5.	ΕΚΣΚΑΦΕΙΣ ΦΟΡΤΩΤΕΣ (JCB)	7 ΟΧΗΜΑΤΑ
6.	ΦΟΡΤΩΤΑΚΙ ROBOT	2 ΟΧΗΜΑ
7.	ΓΡΕΙΝΤΕΡ	1 ΟΧΗΜΑ
8.	ΕΣΚΑΦΕΑ	1 ΟΧΗΜΑ
9.	ΦΟΡΤΩΤΗΣ	1 ΟΧΗΜΑ
10.	ΗΜΙΦΟΡΤΗΓΑ	4 ΟΧΗΜΑΤΑ
11.	ΛΕΩΦΟΡΕΙΟ (16 ΘΕΣΕΩΝ)	1 ΟΧΗΜΑ
12.	ΛΕΩΦΟΡΕΙΟ ΑΜΕΑ	3 ΟΧΗΜΑΤΑ
13.	ΦΟΡΤΗΓΟ	4 ΟΧΗΜΑΤΑ
14.	(ΠΥΡΟΣΒΕΣΤΙΚΟ) ΗΜΙΦΟΡΤΗΓΟ ΑΝΟΙΧΤΟ 500 litra	6 ΟΧΗΜΑΤΑ
15.	ΠΥΡΟΣΒΕΣΤΙΚΟ ΟΧΗΜΑ 1500 litra	1 ΟΧΗΜΑ

**ΠΙΝΑΚΑΣ ΔΙΑΘΕΣΙΜΟΥ ΕΞΟΠΛΙΣΜΟΥ ΙΔΙΩΤΩΝ**

Α/Α	ΕΞΟΠΛΙΣΜΟΣ		
1.	ΚΟΜΠΡΕΣΕΡ ΑΕΡΟΣ συρόμενο (περιοχή Ρίου)	ΧΡΥΣΤΑΚΟΣ ΓΕΩΡΓΙΟΣ	
2.	ΚΟΜΠΡΕΣΕΡ ΑΕΡΟΣ συρόμενο	ΑΡΓΥΡΟΠΟΥΛΟΣ ΠΑΝΑΓΙΩΤΗΣ	



ΕΛΛΗΝΙΚΗ ΔΗΜΟΚΡΑΤΙΑ  
ΔΗΜΟΣ ΠΑΤΡΕΩΝ  
ΑΥΤΟΤΕΛΕΣ ΤΜΗΜΑ ΠΟΛΙΤΙΚΗΣ ΠΡΟΣΤΑΣΙΑΣ



**ΤΟΠΙΚΟ ΣΧΕΔΙΟ ΑΝΤΙΜΕΤΩΠΙΣΗΣ  
ΕΚΤΑΚΤΩΝ ΑΝΑΓΚΩΝ  
ΕΞ ΑΙΤΙΑΣ ΔΑΣΙΚΩΝ ΠΥΡΚΑΓΙΩΝ  
ΜΕ ΤΗΝ ΚΩΔΙΚΗ ΟΝΟΜΑΣΙΑ  
«ΙΟΛΑΟΣ»  
ΔΗΜΟΥ ΠΑΤΡΕΩΝ**

ΠΑΤΡΑ  
ΑΠΡΙΛΙΟΣ 2024

2024 - 2<sup>η</sup> Έκδοση





Με το Σχέδιο Αντιμετώπισης Εκτάκτων Αναγκών εξαιτίας Δασικών Πυρκαγιών του Δήμου Πατρέων επιδιώκεται η άμεση και συντονισμένη απόκριση των εμπλεκόμενων Φορέων σε Τοπικό επίπεδο για την υποστήριξη του έργου του Πυροσβεστικού Σώματος στην καταστολή των δασικών πυρκαγιών και για την αποτελεσματική αντιμετώπιση εκτάκτων αναγκών λόγω δασικών πυρκαγιών και την άμεση διαχείριση των συνεπειών τους.

Στο πλαίσιο αυτό, στο παρόν σχέδιο δόθηκε η κωδική ονομασία «**ΙΟΛΑΟΣ**» χάριν συντομίας και διαφοροποίησής του από άλλα σχέδια. Ο Ιόλαος ήταν γιος του ετεροθαλούς αδελφού του Ηρακλή, βοηθός και συμπαραστάτης του τελευταίου τον οποίο υποστήριζε στην επιτέλεση των άθλων του



**Έγκριση και έναρξη ισχύος του παρόντος Σχεδίου**

Η ισχύς του παρόντος Τοπικού Σχεδίου Αντιμετώπισης Εκτάκτων Αναγκών Εξ Αιτίας Δασικών Πυρκαγιών του Δήμου Πατρέων αρχίζει από την ημερομηνία έγκρισης από το Δημοτικό Συμβούλιο. Με την έκδοση του παρόντος παλαιότερα σχέδια παύουν να ισχύουν.

**ΕΓΚΡΙΝΕΤΑΙ**

...../...../2024

**Για το Δημοτικό Συμβούλιο Δήμου Πατρέων****Ο ΔΗΜΑΡΧΟΣ ΠΑΤΡΕΩΝ****Πελετίδης Κώστας**

**ΠΙΝΑΚΑΣ ΠΕΡΙΧΟΜΕΝΩΝ**

<b>ΈΓΚΡΙΣΗ ΚΑΙ ΕΝΑΡΞΗ ΙΣΧΥΟΣ ΤΟΥ ΠΑΡΟΝΤΟΣ ΣΧΕΔΙΟΥ .....</b>	<b>5</b>
<b>ΠΡΟΛΟΓΟΣ .....</b>	<b>10</b>
<b>ΜΕΡΟΣ 1. ΕΙΣΑΓΩΓΗ .....</b>	<b>16</b>
1.1 ΙΣΤΟΡΙΚΟ ΣΥΝΤΑΞΗΣ ΠΡΟΗΓΟΥΜΕΝΩΝ ΕΚΔΟΣΕΩΝ .....	16
1.2 ΧΑΡΑΚΤΗΡΙΣΜΟΣ ΒΑΘΜΟΥ ΑΣΦΑΛΕΙΑΣ: .....	18
1.3 ΠΙΝΑΚΑΣ ΔΙΑΝΟΜΗΣ.....	18
1.4 ΈΝΑΡΞΗ ΙΣΧΥΟΣ ΚΑΙ ΕΞΟΥΣΙΟΔΟΤΗΣΗ ΕΦΑΡΜΟΓΗΣ ΤΟΥ ΣΧΕΔΙΟΥ .....	18
1.5 ΟΔΗΓΙΕΣ ΓΙΑ ΤΗΝ ΕΝΕΡΓΟΠΟΙΗΣΗ ΚΑΙ ΕΦΑΡΜΟΓΗ ΤΟΥ ΣΧΕΔΙΟΥ.....	18
<b>ΜΕΡΟΣ 2. ΣΚΟΠΟΣ / ΣΤΟΧΟΙ / ΑΝΑΛΥΣΗ ΚΙΝΔΥΝΟΥ / ΙΔΕΑ ΕΠΙΧΕΙΡΗΣΕΩΝ.....</b>	<b>20</b>
2.1 Σκοπος .....	20
2.2 ΑΝΤΙΚΕΙΜΕΝΙΚΟΙ ΣΤΟΧΟΙ .....	20
2.3 ΑΝΑΛΥΣΗ ΚΙΝΔΥΝΟΥ – ΚΑΤΑΣΤΑΣΗ – ΠΑΡΑΔΟΧΕΣ – ΠΡΟΫΠΟΘΕΣΕΙΣ- ΠΑΡΑΜΕΤΡΟΙ ΣΧΕΔΙΑΣΜΟΥ .....	20
2.3.1 Ανάλυση Κινδύνου .....	20
2.3.2 Ημερήσιος Χάρτης Πρόβλεψης Κινδύνου Πυρκαγιάς.....	21
2.3.3 Κατάσταση – Παραδοχές – Προϋποθέσεις- Παράμετροι Σχεδιασμού .....	27
2.4 ΙΔΕΑ ΕΠΙΧΕΙΡΗΣΕΩΝ .....	28
<b>ΜΕΡΟΣ 3. ΡΟΛΟΙ, ΑΡΜΟΔΙΟΤΗΤΕΣ ΚΑΙ ΚΥΡΙΕΣ ΔΡΑΣΕΙΣ ΤΟΥ ΔΗΜΟΥ ΠΑΤΡΕΩΝ ΓΙΑ ΤΗΝ ΑΝΤΙΜΕΤΩΠΙΣΗ ΚΙΝΔΥΝΩΝ ΕΞ ΑΙΤΙΑΣ ΔΑΣΙΚΩΝ ΠΥΡΚΑΓΙΩΝ .....</b>	<b>30</b>
3.1 ΠΡΟΠΑΡΑΣΚΕΥΑΣΤΙΚΕΣ ΔΡΑΣΕΙΣ ΤΟΥ ΔΗΜΟΥ ΠΑΤΡΕΩΝ .....	31
3.2 ΠΡΟΠΑΡΑΣΚΕΥΑΣΤΙΚΗ ΣΥΓΚΛΗΣΗ ΤΟΠΙΚΟΥ ΕΠΙΧΕΙΡΗΣΙΑΚΟΥ ΣΥΝΤΟΝΙΣΤΙΚΟΥ ΟΡΓΑΝΟΥ ΠΟΛΙΤΙΚΗΣ ΠΡΟΣΤΑΣΙΑΣ (ΤΕΣΟΠΠ) ΓΙΑ ΤΗΝ ΕΤΟΙΜΟΤΗΤΑ ΑΝΤΙΜΕΤΩΠΙΣΗΣ ΚΙΝΔΥΝΩΝ ΑΠΟ ΤΗΝ ΕΚΔΗΛΩΣΗ ΔΑΣΙΚΩΝ ΠΥΡΚΑΓΙΩΝ.....	32
3.3 ΔΡΑΣΕΙΣ ΑΥΞΗΜΕΝΗΣ ΕΤΟΙΜΟΤΗΤΑΣ ΤΟΥ ΔΗΜΟΥ ΠΑΤΡΕΩΝ ΓΙΑ ΤΙΣ ΠΕΡΙΟΧΕΣ ΠΟΥ ΤΟ ΕΠΟΜΕΝΟ 24-ΩΡΟ ΕΙΝΑΙ ΜΕΓΑΛΗ Η ΕΠΙΚΙΝΔΥΝΟΤΗΤΑ ΕΚΔΗΛΩΣΗΣ ΚΑΙ ΕΞΑΠΛΩΣΗΣ ΔΑΣΙΚΩΝ ΠΥΡΚΑΓΙΩΝ .....	34
3.4 ΔΡΑΣΕΙΣ ΤΟΥ ΔΗΜΟΥ ΠΑΤΡΕΩΝ ΣΤΗΝ ΑΝΤΙΜΕΤΩΠΙΣΗ ΚΙΝΔΥΝΩΝ ΛΟΓΩ ΔΑΣΙΚΩΝ ΠΥΡΚΑΓΙΩΝ ΜΕΤΑ ΤΗΝ ΕΚΔΗΛΩΣΗ ΤΟΥΣ 34	
3.5 ΔΡΑΣΕΙΣ ΤΟΥ ΔΗΜΟΥ ΠΑΤΡΕΩΝ ΣΤΗΝ ΑΜΕΣΗ/ΒΡΑΧΕΙΑ ΔΙΑΧΕΙΡΙΣΗ ΣΥΝΕΠΕΙΩΝ .....	36
3.6 ΣΥΓΚΛΗΣΗ ΤΟΠΙΚΟΥ ΕΠΙΧΕΙΡΗΣΙΑΚΟΥ ΣΥΝΤΟΝΙΣΤΙΚΟΥ ΟΡΓΑΝΟΥ ΠΟΛΙΤΙΚΗΣ ΠΡΟΣΤΑΣΙΑΣ (ΤΕΣΟΠΠ) ΔΗΜΟΥ ΠΑΤΡΕΩΝ ΜΕΤΑ ΤΗΝ ΕΚΔΗΛΩΣΗ ΔΑΣΙΚΗΣ ΠΥΡΚΑΓΙΑΣ, ΓΙΑ ΤΗΝ ΑΝΤΙΜΕΤΩΠΙΣΗ ΕΚΤΑΚΤΩΝ ΑΝΑΓΚΩΝ ΚΑΙ ΤΗΝ ΑΜΕΣΗ/ΒΡΑΧΕΙΑ ΔΙΑΧΕΙΡΙΣΗ ΤΩΝ ΣΥΝΕΠΕΙΩΝ .....	36
<b>ΜΕΡΟΣ 4. ΣΥΣΤΗΜΑ ΚΙΝΗΤΟΠΟΙΗΣΗΣ ΠΟΛΙΤΙΚΗΣ ΠΡΟΣΤΑΣΙΑΣ ΔΗΜΟΥ ΠΑΤΡΕΩΝ .....</b>	<b>38</b>
4.1 ΠΡΟΠΑΡΑΣΚΕΥΑΣΤΙΚΕΣ ΔΡΑΣΕΙΣ ΤΟΥ ΔΗΜΟΥ ΠΑΤΡΕΩΝ .....	38
4.1.1 Δήμαρχος Πατρέων .....	38
4.1.2 Αντιδήμαρχος Πολιτικής Προστασίας Δήμου Πατρέων .....	39
4.1.3 Αυτοτελές Τμήμα Πολιτικής Προστασίας Δήμου Πατρέων.....	39
4.1.4 Δ/ση Διαχείρισης Αστικών Απορριμμάτων, Ανακύκλωσης και Μηχανολογικού Εξοπλισμού Δήμου Πατρέων .....	40
4.1.5 Δ/ση Κοινωνικής Προστασίας Δήμου Πατρέων .....	41
4.1.6 ΔΕΥΑ ΠΑΤΡΑΣ .....	41
4.1.7 Δ/ση Αυτεπιστασίας .....	41
4.1.8 Δ/ση Έργων Υποδομής.....	41
4.1.9 Διεύθυνση Αρχιτεκτονικού Έργου – Η/Μ Δήμου Πατρέων.....	42
4.1.10 Διεύθυνση Πολεοδομικού –Κυκλοφοριακού Σχεδιασμού & Δόμησης Δήμου Πατρέων .....	42
4.1.11 Διεύθυνση Πολεοδομικού –Κυκλοφοριακού Σχεδιασμού & Δόμησης Δήμου Πατρέων .....	42
4.1.12 Διεύθυνση Οικονομικών Υπηρεσιών Δήμου Πατρέων .....	42
4.1.13 Πρόεδροι Τοπικών Κοινοτήτων Δήμου Πατρέων .....	42
4.1.14 Γραφείο Τύπου & Δημοσίων Σχέσεων Δήμου Πατρέων .....	42

4.2 ΠΡΟΠΑΡΑΣΚΕΥΑΣΤΙΚΗ ΣΥΓΚΛΗΣΗ ΤΟΠΙΚΟΥ ΕΠΙΧΕΙΡΗΣΙΑΚΟΥ ΣΥΝΤΟΝΙΣΤΙΚΟΥ ΟΡΓΑΝΟΥ ΠΟΛΙΤΙΚΗΣ ΠΡΟΣΤΑΣΙΑΣ (ΤΕΣΟΠΠ) ΔΗΜΟΥ ΠΑΤΡΕΩΝ ΓΙΑ ΤΗΝ ΕΤΟΙΜΟΤΗΤΑ ΑΝΤΙΜΕΤΩΠΙΣΗΣ ΚΙΝΔΥΝΩΝ ΑΠΟ ΤΗΝ ΕΚΔΗΛΩΣΗ ΔΑΣΙΚΩΝ ΠΥΡΚΑΓΙΩΝ .....	43
4.2.1 Δήμαρχος Πατρέων .....	43
4.2.2 Αντιδήμαρχος Πολιτικής Προστασίας Δήμου Πατρέων .....	43
4.2.3 Αυτοτελές Τμήμα Πολιτικής Προστασίας Δήμου Πατρέων.....	43
4.3 ΔΡΑΣΕΙΣ ΑΥΞΗΜΕΝΗΣ ΕΤΟΙΜΟΤΗΤΑΣ ΤΟΥ ΔΗΜΟΥ ΠΑΤΡΕΩΝ ΓΙΑ ΤΙΣ ΠΕΡΙΟΧΕΣ ΠΟΥ ΤΟ ΕΠΟΜΕΝΟ 24-ΩΡΟ ΕΙΝΑΙ ΜΕΓΑΛΗ Η ΕΠΙΚΙΝΔΥΝΟΤΗΤΑ ΕΚΔΗΛΩΣΗΣ ΚΑΙ ΕΞΑΠΛΩΣΗΣ ΔΑΣΙΚΩΝ ΠΥΡΚΑΓΙΩΝ .....	44
4.3.1 Δήμαρχος Πατρέων .....	44
4.3.2 Αντιδήμαρχος Πολιτικής Προστασίας Δήμου Πατρέων .....	44
4.3.3 Αυτοτελές Τμήμα Πολιτικής Προστασίας Δήμου Πατρέων.....	44
4.3.4 Δ/νση Διαχείρισης Αστικών Απορριμμάτων, Ανακύκλωσης και Μηχανολογικού Εξοπλισμού Δήμου Πατρέων .....	45
4.3.5 Δνση Περιβάλλοντος Ενέργειας & Πρασίνου Δήμου Πατρέων.....	46
4.3.6 ΔΕΥΑ Πάτρας .....	46
4.3.7 Δνση Αυτεπιστασίας Δήμου Πατρέων .....	46
4.3.8 Πρόεδροι Τοπικών Κοινοτήτων Δήμου Πατρέων .....	47
4.3.9 Γραφείο Τύπου & Δημοσίων Σχέσεων Δήμου Πατρέων .....	47
4.4 ΔΡΑΣΕΙΣ ΤΟΥ ΔΗΜΟΥ ΠΑΤΡΕΩΝ ΣΤΗΝ ΑΝΤΙΜΕΤΩΠΙΣΗ ΚΙΝΔΥΝΩΝ ΛΟΓΩ ΔΑΣΙΚΩΝ ΠΥΡΚΑΓΙΩΝ ΜΕΤΑ ΤΗΝ ΕΚΔΗΛΩΣΗ ΤΟΥΣ 48	
4.4.1 Δήμαρχος Πατρέων .....	48
4.4.2 Αντιδήμαρχος Πολιτικής Προστασίας Δήμου Πατρέων .....	49
4.4.3 Αυτοτελές Τμήμα Πολιτικής Προστασίας του Δήμου Πατρέων .....	49
4.4.4 Δ/νση Διαχείρισης Αστικών Απορριμμάτων, Ανακύκλωσης και Μηχανολογικού Εξοπλισμού Δήμου Πατρέων.....	50
4.4.5 Δνση Περιβάλλοντος Ενέργειας & Πρασίνου Δήμου Πατρέων.....	50
4.4.6 ΔΕΥΑ Πάτρας .....	50
4.4.7 Δνση Αυτεπιστασίας Δήμου Πατρέων .....	51
4.4.8 Πρόεδροι Τοπικών Κοινοτήτων Δήμου Πατρέων .....	51
4.4.9 Γραφείο Τύπου & Δημοσίων Σχέσεων Δήμου Πατρέων .....	51
4.4.10 Γραφείο Επικοινωνίας του πολίτη και μέριμνας για την υποστήριξη Ευπαθών Ομάδων Δήμου Πατρέων.....	51
4.4.11 Τμήμα διαχείρισης υλικού Δήμου Πατρέων .....	51
4.5 ΔΡΑΣΕΙΣ ΤΟΥ ΔΗΜΟΥ ΠΑΤΡΕΩΝ ΣΤΗΝ ΑΜΕΣΗ/ΒΡΑΧΕΙΑ ΔΙΑΧΕΙΡΙΣΗ ΣΥΝΕΠΕΙΩΝ .....	52
4.5.1 Δήμαρχος Πατρέων .....	52
4.5.2 Αντιδήμαρχος Πολιτικής Προστασίας Δήμου Πατρέων .....	53
4.5.3 Αυτοτελές Τμήμα Πολιτικής Προστασίας Δήμου Πατρέων.....	53
4.5.4 Τεχνικές Υπηρεσίες Δήμου Πατρέων .....	54
4.5.5 ΔΕΥΑ Πάτρας .....	54
4.5.6 Διεύθυνση Κοινωνικής Προστασίας Δήμου Πατρέων.....	54
4.5.7 Κοινωνικές Υπηρεσίες Δήμου Πατρέων .....	54
4.5.8 Γραφείο Επικοινωνίας του πολίτη και μέριμνας για την υποστήριξη Ευπαθών Ομάδων Δήμου Πατρέων.....	54
4.5.9 Πρόεδροι Τοπικών Κοινοτήτων Δήμου Πατρέων .....	55
<b>ΜΕΡΟΣ 5 ΕΠΙΚΟΙΝΩΝΙΕΣ ΚΑΙ ΡΟΗ ΠΛΗΡΟΦΟΡΙΩΝ .....</b>	<b>56</b>
5.1 ΜΕΣΑ ΕΠΙΚΟΙΝΩΝΙΑΣ .....	56
5.2 ΡΟΗ ΠΛΗΡΟΦΟΡΙΩΝ .....	57
5.2.1 Καθημερινή αποστολή χάρτη πρόβλεψης κινδύνου πυρκαγιάς & αποστολή προειδοποιητικού σήματος από το Ε.Σ.Κ.Ε.ΔΙ.Κ.....	57
5.2.2 Αναγγελία – αρχική ειδοποίηση.....	57

5.2.3 Ροή πληροφοριών για την υποστήριξη του έργου της καταστολής των δασικών πυρκαγιών. ...	58
5.2.4 Ροή πληροφοριών κινητοποίησης φορέων για τη διαχείριση των συνεπειών από δασικές πυρκαγιές (συμπεριλαμβανομένης και της βραχείας αποκατάστασης). .....	58

<b>ΜΕΡΟΣ 6. ΣΥΣΤΗΜΑ ΚΙΝΗΤΟΠΟΙΗΣΗΣ ΠΟΛΙΤΙΚΗΣ ΠΡΟΣΤΑΣΙΑΣ - ΣΥΝΤΟΝΙΣΤΙΚΕΣ ΟΔΗΓΙΕΣ ΥΛΟΠΟΙΗΣΗΣ ΔΡΑΣΕΩΝ ΠΟΛΙΤΙΚΗΣ ΠΡΟΣΤΑΣΙΑΣ.....</b>	<b>59</b>
6.1 ΔΙΟΙΚΗΣΗ, ΈΛΕΓΧΟΣ & ΣΥΝΤΟΝΙΣΜΟΣ ΕΠΙΧΕΙΡΗΣΕΩΝ .....	59
6.2 ΣΤΑΔΙΑ ΕΠΙΧΕΙΡΗΣΕΩΝ.....	60
6.3 ΑΡΧΙΚΗ ΕΙΔΟΠΟΙΗΣΗ - ΑΝΑΓΓΕΛΙΑ .....	61
6.4 ΕΠΙΚΟΙΝΩΝΙΕΣ .....	64
6.5 ΚΙΝΗΤΟΠΟΙΗΣΗ.....	64
6.5.1 Κινητοποίηση σε τοπικό επίπεδο .....	66
6.5.2 Κινητοποίηση σε κεντρικό επίπεδο .....	69
6.6 ΕΠΙΧΕΙΡΗΣΕΙΣ ΈΡΕΥΝΑΣ, ΔΙΑΣΩΣΗΣ .....	71
6.7 ΈΛΕΓΧΟΣ ΚΑΙ ΚΑΤΑΣΤΟΛΗ ΕΠΑΓΟΜΕΝΩΝ ΦΑΙΝΟΜΕΝΩΝ .....	72
6.8 ΆΜΕΣΗ ΠΑΡΟΧΗ ΒΟΗΘΕΙΑΣ ΚΑΙ ΥΠΟΣΤΗΡΙΞΗ ΤΩΝ ΠΛΗΓΕΤΩΝ .....	72
6.9 ΛΗΨΗ ΜΕΤΡΩΝ ΔΙΑΣΦΑΛΙΣΗΣ ΤΗΣ ΔΗΜΟΣΙΑΣ ΥΓΕΙΑΣ ΣΕ ΠΕΡΙΠΤΩΣΕΙΣ ΔΑΣΙΚΩΝ ΠΥΡΚΑΓΙΩΝ .....	73
6.10 ΑΠΟΚΛΙΜΑΚΩΣΗ .....	73
6.11 ΕΝΗΜΕΡΩΣΗ ΚΟΙΝΟΥ ΣΧΕΤΙΚΑ ΜΕ ΘΕΜΑΤΑ ΠΟΥ ΑΦΟΡΟΥΝ ΤΟΝ ΕΛΕΓΧΟ ΚΑΙ ΤΗΝ ΚΑΤΑΣΤΟΛΗ ΤΩΝ ΔΑΣΙΚΩΝ ΠΥΡΚΑΓΙΩΝ, ΚΑΘΩΣ ΚΑΙ ΕΠΙΧΕΙΡΗΣΕΩΝ ΕΡΕΥΝΑΣ ΚΑΙ ΔΙΑΣΩΣΗΣ.....	74
6.12 ΕΝΗΜΕΡΩΣΗ ΚΟΙΝΟΥ ΓΙΑ ΔΡΑΣΕΙΣ ΠΟΥ ΔΡΟΜΟΛΟΓΟΥΝΤΑΙ ΓΙΑ ΤΗΝ ΑΝΤΙΜΕΤΩΠΙΣΗ ΕΚΤΑΚΤΩΝ ΑΝΑΓΚΩΝ ΚΑΙ ΤΗΝ ΑΜΕΣΗ/ΒΡΑΧΕΙΑ ΔΙΑΧΕΙΡΙΣΗ ΤΩΝ ΣΥΝΕΠΕΙΩΝ ΛΟΓΩ ΔΑΣΙΚΩΝ ΠΥΡΚΑΓΙΩΝ. ....	74
<b>ΜΕΡΟΣ 7. ΟΡΓΑΝΩΜΕΝΗ ΠΡΟΛΗΠΤΙΚΗ ΑΠΟΜΑΚΡΥΝΣΗ ΠΟΛΙΤΩΝ ΛΟΓΩ ΔΑΣΙΚΩΝ ΠΥΡΚΑΓΙΩΝ.....</b>	<b>75</b>
7.1. ΕΙΣΗΓΗΣΗ ΓΙΑ ΤΗΝ ΟΡΓΑΝΩΜΕΝΗ ΠΡΟΛΗΠΤΙΚΗ ΑΠΟΜΑΚΡΥΝΣΗ ΠΟΛΙΤΩΝ ΛΟΓΩ ΔΑΣΙΚΩΝ ΠΥΡΚΑΓΙΩΝ.....	77
7.2. ΛΗΨΗ ΑΠΟΦΑΣΗΣ ΓΙΑ ΤΗΝ ΟΡΓΑΝΩΜΕΝΗ ΠΡΟΛΗΠΤΙΚΗ ΑΠΟΜΑΚΡΥΝΣΗ ΠΟΛΙΤΩΝ ΟΤΑΝ Η ΕΞΕΛΙΣΣΟΜΕΝΗ Η ΕΠΙΚΕΙΜΕΝΗ ΚΑΤΑΣΤΡΟΦΗ ΛΟΓΩ ΔΑΣΙΚΩΝ ΠΥΡΚΑΓΙΩΝ ΕΠΗΡΕΑΖΕΙ ΕΝΑΝ (1) ΔΗΜΟ .....	78
11.3. ΚΑΤΕΥΘΥΝΤΗΡΙΕΣ ΟΔΗΓΙΕΣ ΓΙΑ ΤΗ ΛΗΨΗ ΤΗΣ ΑΠΟΦΑΣΗΣ ΓΙΑ ΤΗΝ ΜΕΡΙΚΗ ΟΡΓΑΝΩΜΕΝΗ ΠΡΟΛΗΠΤΙΚΗ ΑΠΟΜΑΚΡΥΝΣΗ ΠΟΛΙΤΩΝ ΛΟΓΩ ΔΑΣΙΚΩΝ ΠΥΡΚΑΓΙΩΝ ΑΠΟ ΤΟΝ ΚΑΤΑ ΤΟΠΟ ΑΡΜΟΔΙΟ ΔΗΜΑΡΧΟ .....	79
7.4. ΚΑΤΕΥΘΥΝΤΗΡΙΕΣ ΟΔΗΓΙΕΣ ΓΙΑ ΤΗ ΛΗΨΗ ΤΗΣ ΑΠΟΦΑΣΗΣ ΓΙΑ ΤΗΝ ΟΛΙΚΗ ΟΡΓΑΝΩΜΕΝΗ ΠΡΟΛΗΠΤΙΚΗ ΑΠΟΜΑΚΡΥΝΣΗ ΠΟΛΙΤΩΝ ΛΟΓΩ ΔΑΣΙΚΩΝ ΠΥΡΚΑΓΙΩΝ ΑΠΟ ΤΟΝ ΚΑΤΑ ΤΟΠΟ ΑΡΜΟΔΙΟ ΔΗΜΑΡΧΟ. ....	83
7.5. ΣΧΕΔΙΟ ΔΡΑΣΗΣ ΓΙΑ ΤΗΝ ΥΛΟΠΟΙΗΣΗ ΤΗΣ ΟΛΙΚΗΣ ΟΡΓΑΝΩΜΕΝΗΣ ΠΡΟΛΗΠΤΙΚΗΣ ΑΠΟΜΑΚΡΥΝΣΗΣ ΠΟΛΙΤΩΝ .....	88
7.6. ΕΝΑΛΛΑΚΤΙΚΑ ΜΕΤΡΑ ΣΕ ΠΕΡΙΠΤΩΣΗ ΑΔΥΝΑΜΙΑΣ ΕΓΚΑΙΡΗΣ ΟΡΓΑΝΩΣΗΣ ΚΑΙ ΔΡΟΜΟΛΟΓΗΣΗΣ ΤΟΥ ΜΕΤΡΟΥ ΤΗΣ ΟΛΙΚΗΣ ΟΡΓΑΝΩΜΕΝΗΣ ΠΡΟΛΗΠΤΙΚΗΣ ΑΠΟΜΑΚΡΥΝΣΗΣ ΤΩΝ ΠΟΛΙΤΩΝ.....	90
7.7. ΚΑΤΕΥΘΥΝΤΗΡΙΕΣ ΟΔΗΓΙΕΣ ΓΙΑ ΤΗ ΛΗΨΗ ΤΗΣ ΑΠΟΦΑΣΗΣ ΓΙΑ ΤΗΝ ΟΡΓΑΝΩΜΕΝΗ ΠΡΟΛΗΠΤΙΚΗ ΑΠΟΜΑΚΡΥΝΣΗ ΠΟΛΙΤΩΝ ΛΟΓΩ ΔΑΣΙΚΩΝ ΠΥΡΚΑΓΙΩΝ, ΟΤΑΝ Η ΕΞΕΛΙΣΣΟΜΕΝΗ Η ΕΠΙΚΕΙΜΕΝΗ ΚΑΤΑΣΤΡΟΦΗ ΜΠΟΡΕΙ ΝΑ ΕΠΗΡΕΑΖΕΙ ΠΑΝΩ ΑΠΟ ΕΝΑΝ (1) ΔΗΜΟ. ....	93
7.8. ΚΑΤΕΥΘΥΝΤΗΡΙΕΣ ΟΔΗΓΙΕΣ ΓΙΑ ΤΗ ΛΗΨΗ ΤΗΣ ΑΠΟΦΑΣΗΣ ΓΙΑ ΤΗΝ ΟΡΓΑΝΩΜΕΝΗ ΠΡΟΛΗΠΤΙΚΗ ΑΠΟΜΑΚΡΥΝΣΗ ΠΟΛΙΤΩΝ ΛΟΓΩ ΔΑΣΙΚΩΝ ΠΥΡΚΑΓΙΩΝ, ΟΤΑΝ Η ΕΞΕΛΙΣΣΟΜΕΝΗ Η ΕΠΙΚΕΙΜΕΝΗ ΚΑΤΑΣΤΡΟΦΗ ΜΠΟΡΕΙ ΝΑ ΕΠΗΡΕΑΖΕΙ ΠΑΝΩ ΑΠΟ ΜΙΑ ΠΕΡΙΦΕΡΕΙΑ .....	96
7.9 ΕΙΔΙΚΟΤΕΡΕΣ ΔΡΑΣΕΙΣ ΠΡΟΛΗΠΤΙΚΗΣ ΟΡΓΑΝΩΜΕΝΗΣ ΑΠΟΜΑΚΡΥΝΣΗΣ ΠΟΛΙΤΩΝ .....	98
7.10 ΕΙΔΙΚΑ ΣΧΕΔΙΑ ΓΙΑ ΤΗΝ ΠΡΟΛΗΠΤΙΚΗ ΟΡΓΑΝΩΜΕΝΗ ΑΠΟΜΑΚΡΥΝΣΗ ΤΩΝ ΠΟΛΙΤΩΝ .....	103
7.11 ΜΝΗΜΟΝΙΟ ΕΝΕΡΓΕΙΩΝ ΓΙΑ ΤΗΝ ΥΛΟΠΟΙΗΣΗ ΤΗΣ ΔΡΑΣΗΣ ΤΗΣ ΟΡΓΑΝΩΜΕΝΗΣ ΠΡΟΛΗΠΤΙΚΗΣ ΑΠΟΜΑΚΡΥΝΣΗΣ ΠΟΛΙΤΩΝ ΛΟΓΩ ΔΑΣΙΚΩΝ ΠΥΡΚΑΓΙΩΝ .....	103
<b>ΜΕΡΟΣ 8. ΥΠΟΣΤΗΡΙΞΗ &amp; ΕΞΕΛΙΞΗ ΣΧΕΔΙΟΥ .....</b>	<b>105</b>
8.1 ΕΚΠΑΙΔΕΥΣΗ .....	105
8.2 ΈΛΕΓΧΟΣ ΣΧΕΔΙΟΥ - ΑΣΚΗΣΕΙΣ .....	105
8.2.1 Διενέργεια Ασκήσεων Πολιτικής Προστασίας σε επίπεδο Δήμων και Περιφερειών της χώρας	105
8.3 ΑΝΑΘΕΩΡΗΣΗ & ΕΠΙΚΑΙΡΟΠΟΙΗΣΗ ΣΧΕΔΙΟΥ .....	106

8.4 ΤΗΡΗΣΗ ΣΤΟΙΧΕΙΩΝ ΕΙΔΙΚΟΥ ΦΑΚΕΛΟΥ ΚΑΤΑΣΤΡΟΦΗΣ .....	107
<b>ΜΕΡΟΣ 9. ΠΕΡΙΒΟΛΗ-ΕΜΦΑΝΙΣΗ ΥΠΑΛΛΗΛΩΝ ΠΟΛΙΤΙΚΗΣ ΠΡΟΣΤΑΣΙΑΣ ΣΕ ΕΠΙΧΕΙΡΗΣΕΙΣ .....</b>	<b>108</b>
<b>ΠΑΡΑΡΤΗΜΑ Α – ΧΑΡΤΟΓΡΑΦΙΚΟ ΥΛΙΚΟ .....</b>	<b>112</b>
Α1: ΧΑΡΤΟΓΡΑΦΙΚΗ ΑΠΟΤΥΠΩΣΗ ΤΩΝ ΟΡΙΩΝ ΔΑΣΙΚΩΝ ΥΠΗΡΕΣΙΩΝ ΠΕΡΙΦΕΡΕΙΑΣ ΔΥΤΙΚΗΣ ΕΛΛΑΔΑΣ ΣΕ ΑΝΤΙΠΑΡΑΒΟΛΗ ΜΕ ΤΑ ΔΙΟΙΚΗΤΙΚΑ ΟΡΙΑ ΤΩΝ ΚΑΛΛΙΚΡΑΤΙΚΩΝ ΔΗΜΩΝ .....	112
Α2: ΧΑΡΤΟΓΡΑΦΙΚΗ ΑΠΟΤΥΠΩΣΗ ΑΡΜΟΔΙΟΤΗΤΩΝ ΣΥΝΤΗΡΗΣΗΣ ΟΔΙΚΟΥ ΔΙΚΤΥΟΥ .....	113
<b>ΠΑΡΑΡΤΗΜΑ Β – ΜΝΗΜΟΝΙΑ ΕΝΕΡΓΕΙΩΝ .....</b>	<b>114</b>
Β.1 ΜΝΗΜΟΝΙΟ ΕΝΕΡΓΕΙΩΝ ΔΗΜΟΥ ΠΑΤΡΕΩΝ ΓΙΑ ΑΝΤΙΜΕΤΩΠΙΣΗ ΔΑΣΙΚΩΝ ΠΥΡΚΑΓΙΩΝ .....	114
Β.2 ΜΝΗΜΟΝΙΑ ΚΙΝΗΤΟΠΟΙΗΣΗΣ ΠΡΟΣΩΠΙΚΟΥ ΥΠΗΡΕΣΙΩΝ ΔΗΜΟΥ ΠΑΤΡΕΩΝ ΑΝΑ Δ/ΝΣΗ .....	115
<b>ΠΑΡΑΡΤΗΜΑ Γ – ΕΘΕΛΟΝΤΙΚΕΣ ΟΡΓΑΝΩΣΕΙΣ Π.Π. ....</b>	<b>116</b>
<b>ΠΑΡΑΡΤΗΜΑ Δ– ΜΗΤΡΩΟ ΣΥΝΕΡΓΑΣΙΑΣ ΕΡΓΟΛΗΠΤΩΝ ΓΙΑ ΤΗΝ ΑΝΤΙΜΕΤΩΠΙΣΗ ΕΚΤΑΚΤΩΝ ΑΝΑΓΚΩΝ .</b>	<b>117</b>
<b>ΠΑΡΑΡΤΗΜΑ Ε – ΠΛΗΡΩΜΗ ΔΑΠΑΝΩΝ ΣΤΟ ΠΛΑΙΣΙΟ ΔΡΑΣΕΩΝ ΠΟΛΙΤΙΚΗΣ ΠΡΟΣΤΑΣΙΑΣ .....</b>	<b>118</b>
Ε1. ΟΔΗΓΟΣ ΧΡΗΣΗΣ ΤΗΣ ΔΙΑΔΙΚΑΣΙΑΣ ΑΠΕΥΘΕΙΑΣ ΑΝΑΘΕΣΗΣ (ΑΡΘΡΟ 118 Ν.4412/2016) ΓΙΑ ΤΗΝ ΠΛΗΡΩΜΗ ΔΑΠΑΝΩΝ ΠΟΛΙΤΙΚΗΣ ΠΡΟΣΤΑΣΙΑΣ.....	119
Ε.2 ΟΙΚΟΝΟΜΙΚΗ ΕΝΙΣΧΥΣΗ ΠΛΗΓΕΝΤΩΝ.....	123
Ε.3 ΠΡΟΣΛΗΨΗ ΕΚΤΑΚΤΟΥ ΠΡΟΣΩΠΙΚΟΥ ΑΠΟ ΤΟΥΣ ΟΤΑ ΓΙΑ ΤΗΝ ΑΝΤΙΜΕΤΩΠΙΣΗ ΚΑΤΕΠΕΙΓΟΥΣΩΝ ΑΝΑΓΚΩΝ ΑΠΟ ΤΗΝ ΕΚΔΗΛΩΣΗ ΦΥΣΙΚΩΝ ΚΑΤΑΣΤΡΟΦΩΝ.....	124
<b>ΠΑΡΑΡΤΗΜΑ ΣΤ – ΣΤΟΙΧΕΙΑ ΕΠΙΚΟΝΩΝΙΑΣ ΞΕΝΟΔΟΧΕΙΩΝ ΚΑΙ ΛΟΙΠΩΝ ΚΑΤΑΛΥΜΑΤΩΝ ΕΝΤΟΣ ΧΩΡΙΚΗΣ     ΑΡΜΟΔΙΟΤΗΤΑΣ ΔΗΜΟΥ ΠΑΤΡΕΩΝ .....</b>	<b>125</b>
<b>ΠΑΡΑΡΤΗΜΑ Ζ – ΑΝΑΛΥΤΙΚΗ ΚΑΤΑΣΤΑΣΗ ΤΩΝ ΟΙΚΙΣΜΩΝ ΤΟΥ ΔΗΜΟΥ ΠΑΤΡΕΩΝ .....</b>	<b>126</b>
<b>ΠΑΡΑΡΤΗΜΑ Η – ΤΗΛΕΦΩΝΙΚΟΣ ΚΑΤΑΛΟΓΟΣ ΦΟΡΕΩΝ ΚΑΙ ΥΠΗΡΕΣΙΩΝ ΔΗΜΟΥ ΠΑΤΡΕΩΝ .....</b>	<b>129</b>
<b>ΠΑΡΑΡΤΗΜΑ Θ –ΕΙΔΙΚΟ ΣΧΕΔΙΟ ΓΙΑ ΟΡΓΑΝΩΜΕΝΗ ΑΠΟΜΑΚΡΥΝΣΗ ΠΛΗΘΥΣΜΟΥ .....</b>	<b>130</b>
Θ.1 ΜΝΗΜΟΝΙΟ ΕΝΕΡΓΕΙΩΝ ΓΙΑ ΟΡΓΑΝΩΜΕΝΗ ΑΠΟΜΑΚΡΥΝΣΗ ΠΟΛΙΤΩΝ ΔΗΜΟΥ ΠΑΤΡΕΩΝ .....	131

## ΠΡΟΛΟΓΟΣ

Η επιστημονική προσέγγιση και διερεύνηση των αιτιών εμφάνισης των πυρκαγιών στα δάση των μεσογειακών χωρών στις οποίες υπάγεται και η χώρα μας, έχει καταλήξει ότι οι δασικές πυρκαγιές αποτελούν μέρος της οικολογίας τους και η πλήρης εξάλειψή τους είναι αδύνατη έστω και αν υπήρχε ο πιο τέλειος αντιπυρικός σχεδιασμός.

Οι υψηλές θερμοκρασίες, η παρατεταμένη ανομβρία και οι δυνατοί άνεμοι που επικρατούν κατά την διάρκεια των θερινών μηνών σε συνδυασμό με την ευφλεκτικότητα διαφόρων ειδών της φυσικής βλάστησης συνθέτουν ένα εξαιρετικά ευνοϊκό περιβάλλον για την εκδήλωση δασικών πυρκαγιών στον Ελλαδικό χώρο που χαρακτηρίζεται κύρια από το ξηροθερμικό κλίμα μεσογειακού τύπου.

Το μεσογειακό τύπου κλίμα προσδιορίζεται σε γενικές γραμμές από καλοκαιρινή ξηρασία, χειμωνιάτικες κυρίως βροχοπτώσεις που παρουσιάζουν μεγάλη διακύμανση από χρόνο σε χρόνο, ήπια μέχρι θερμά ή και πολύ θερμά καλοκαίρια, ήπιους μέχρι ψυχρούς χειμώνες και εκτεταμένες περιόδους ηλιοφάνειας κατά τη μεγαλύτερη περίοδο του έτους

Οι οργανισμοί (φυτικοί και ζωικοί) κάτω από αυτές τις συνθήκες που διαμορφώνει το μεσογειακό κλίμα έχουν αναπτύξει μηχανισμούς απόκρισης στις περιβαλλοντικές πιέσεις ώστε να επιβιώνουν. Οι προσαρμογές αυτές αφορούν κυρίως στην έλλειψη νερού, που συνδυάζεται με υψηλές θερμοκρασίες, στην απαιτούμενη οικονομία στα θρεπτικά στοιχεία, στο χειμερινό ψύχος και τέλος στην περιοδική δράση της φωτιάς. Σε όλα τα μεσογειακού τύπου οικοσυστήματα η μακροχρόνια επίδραση παρόμοιων κλιματικών παραγόντων πάνω στους φυτικούς οργανισμούς έχει διαμορφώσει φυσιολογικά όμοιους τύπους βλάστησης, με μια διαδικασία που ονομάζεται συγκλίνουσα εξέλιξη. Η συγκλίνουσα εξέλιξη επεκτείνεται όχι μόνο στη φυσιολογία της βλάστησης αλλά και στη φυσιολογία των φυτών όπου διαφορετικά μεταξύ τους φυτά παρουσιάζουν ενιαία "οικολογική συμπεριφορά", αντιμετωπίζοντας με επιτυχία τους κλιματικούς παράγοντες.

Με την παραδοχή ότι οι φυτοκοινωνίες αντιπροσωπεύουν ακριβώς το συγκεκριμένο κλιματεδαφικό περιβάλλον, αποτέλεσμα του οποίου είναι η ύπαρξη κατάλληλων συνθηκών, οι οποίες ευνοούν ή όχι τις πυρκαγιές<sup>1</sup> και από παρατηρήσεις και μελέτες βασιζόμενες στην επεξεργασία στατιστικών δεδομένων καταγραφής δασικών πυρκαγιών που τηρούνται από την Δασική Υπηρεσία των τελευταίων δεκαετιών δείχνουν ότι το μεγαλύτερο ποσοστό των πυρκαγιών εκδηλώνεται στη χώρα μας κυρίως στην παραλιακή, λοφώδη και υποορεινή περιοχή, όπου κυριαρχούν ενώσεις φρύγανων, θαμνώνες αείφυλλων πλατύφυλλων και δάση θερμόφιλων κωνοφόρων. Οι περιοχές αυτές με χαμηλό (μηδενικό) υψόμετρο μέχρι και των εξακόσιων περίπου μέτρων (0-600μ.) θεωρούνται ζώνες των περισσότερων σημείων έναρξης δασικών πυρκαγιών. Όμως, δεν αποκλείεται η εμφάνισή τους και σε περιοχές με μεγαλύτερα υψόμετρα (ορεινός όγκος), σε χρονιές με ευνοϊκές καιρικές συνθήκες (καύσωνες, παρατεταμένη ξηρασία, κλπ) ή οφειλόμενες σε πτώσεις κεραυνών.

Στο χάρτη που εμφανίζεται στη συνέχεια του κειμένου (**Χάρτης 1**) απεικονίζεται η κάλυψη σε ενοποιημένη μορφή των δασικών οικοσυστημάτων της χώρας μας (δάση, δασικές και χορτολιβαδικές εκτάσεις) σύμφωνα με την καταγραφή και αποτύπωση από την Δασική Υπηρεσία (ψηφιακοί χάρτες βλαστήσεως<sup>2</sup>) ανά υψομετρική κλάση, από 0-600 μ. με κόκκινο χρωματισμό, από 601-900 μ. με κίτρινο χρωματισμό και με υψόμετρο μεγαλύτερο των 900 μ. με πράσινο χρωματισμό. Με γκρι

<sup>1</sup> Δ Καλίδης, Δ Θεοδωροπούλου, Γ. Παπάζογλου, «Επικίνδυνες στις πυρκαγιές ζώνες βλαστήσεως», Δελτίο Ερευνών υπ αρθ. 83. Θεσσαλονίκη 1977, Ντάφης Σ. 1973. «Ταξινόμηση της δασικής βλάστησης της Ελλάδας». Επιστημ. Επετηρίδα Γεωπονικής και Δασολογικής Σχολής τομ ΙΕ τευχ. Β., Γ. Μαυρομάτης 1978. Χάρτης Βλαστήσεως

<sup>2</sup> Σχετικό το υπ αρθ 165636/435/16-1/2018 έγγραφο της Γενικής Δ/σης Δασών και Δασικού Περιβάλλοντος του ΥΠΕΝ προς ΓΓΠΠ



χρωματισμό απεικονίζονται όλες οι άλλες μορφές χρήσεων γης (γεωργικές εκτάσεις, δομημένο περιβάλλον κλπ).

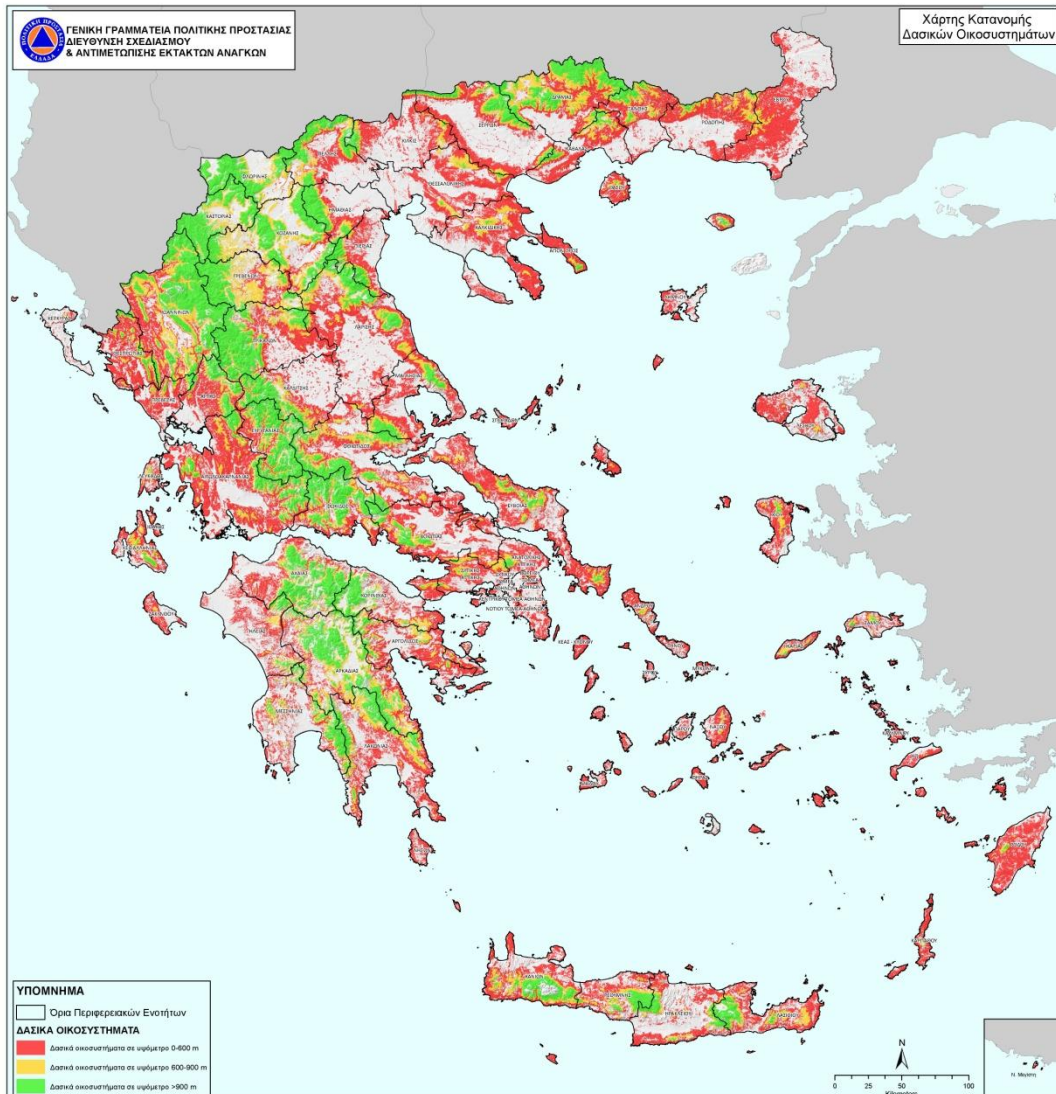

**Χάρτης 1.** Χάρτης στον οποίο απεικονίζονται η κάλυψη σε ενοποιημένη μορφή των δασικών οικοσυστημάτων (δάση, δασικές και χορτολιβαδικές εκτάσεις) σύμφωνα με την καταγραφή και αποτύπωση από την Δασική Υπηρεσία (ψηφιακοί χάρτες βλαστήσεως) ανά υψομετρική κλάση, από 0-600 μ. με κόκκινο χρωματισμό, από 601-900 μ. με κίτρινο χρωματισμό και με υψόμετρο μεγαλύτερο των 900 μ. με πράσινο χρωματισμό. Με γκρι χρωματισμό απεικονίζονται όλες οι άλλες μορφές χρήσεων γης (γεωργικές εκτάσεις, δομημένο περιβάλλον κλπ).

Οι περιοχές με υψόμετρο 0-600 μ. που καλύπτονται από δασικά οικοσυστήματα (με κόκκινο χρωματισμό) αποδειγμένα θεωρούνται ζώνες σημείων έναρξης των περισσότερων δασικών πυρκαγιών στη χώρα μας. χωρίς να αποκλείεται η εμφάνισή τους και σε περιοχές με μεγαλύτερα υψόμετρα (ορεινός όγκος), σε χρονιές με ευνοϊκές καιρικές συνθήκες (καύσωνες, παρατεταμένη ξηρασία, κλπ) ή οφειλόμενες σε πτώσεις κεραυνών

Από την μελέτη και ανάλυση στατιστικών δεδομένων καταγραφής δασικών πυρκαγιών που εκδηλώνονται στη χώρα μας, προκύπτει ότι ο κίνδυνος των πυρκαγιών είναι σημαντικά υψηλότερος στα δάση κωνοφόρων από ότι σε αυτά των πλατυφύλλων. Από την περαιτέρω ανάλυση προκύπτει επίσης ότι από τα δάση που ανήκουν στην κατηγορία των κωνοφόρων, τα δάση της Χαλεπίου Πεύκης (*Pinus halepensis*) και της Τραχείας Πεύκης (*Pinus brutia*) που έχουν σημαντική εξάπλωση σε όλη σχεδόν την Ελληνική επικράτεια, περιλαμβανομένου και του ιδιαίτερα ευαίσθητου νησιωτικού χώρου, κατέχουν την πρώτη θέση από πλευράς δυσκολίας αντιμετώπισης των πυρκαγιών σε αυτά<sup>3</sup>.

Χαρακτηριστικό αυτών των δασών είναι ότι συγκροτούν αραιές σχετικές συστάδες με αποτέλεσμα να ενθαρρύνεται η ανάπτυξη πλούσιας υποβλάστησης από θαμνώδη, ημιθαμνώδη και ποώδη φυτά. Η συσσώρευση αυτή της βιομάζας στον υπόροφο, διευκολύνει την πυρκαγιά να περάσει από το έδαφος στη κόμη των δένδρων και να ακολουθήσει επικόρυφη πορεία (πυρκαγιές κόμης), η οποία δύσκολα ελέγχεται.

Ωστόσο και τα δύο είδη είναι προσαρμοσμένα στις δασικές πυρκαγιές γιατί έχουν μηχανισμούς αναγέννησής τους ύστερα από μια πυρκαγιά και μάλιστα επωφελούμενα από τις ευνοϊκές συνθήκες που δημιουργούνται μετά την πυρκαγιά επεκτείνουν την επικράτεια τους. Ο ρυθμός όμως καταστροφής από πυρκαγιές αυτών των δασών στη χώρα μας σε πολλές περιοχές έφθασε σε ποσοστά που ξεπερνούν τις δυνατότητες της φύσης για φυσική αναγέννηση γιατί σε πολλές περιπτώσεις καίγονται για δεύτερη φορά πριν τα δένδρα φθάσουν σε ηλικία παραγωγής σπόρου (δεκαπενταετία). Αυτό έχει σαν αποτέλεσμα την αποσταθεροποίηση και υποβάθμιση τους σε άλλες απλούστερες μορφές (θαμνώνες ή φρυγανότοπους) όταν οι πυρκαγιές είναι επαναλαμβανόμενες σε μικρά σχετικά διαστήματα στον αυτό τόπο. Στο σημείο αυτό κρίνεται απαραίτητο να αναφερθεί ότι τα οικοσυστήματα που αναπτύσσονται σε ξηροθερμικές συνθήκες περιβάλλοντος όπως για παράδειγμα τα μεσογειακού τύπου οικοσυστήματα η ανακύκλωση της οργανικής φυτικής ύλης μέσω της αποσύνθεσης συντελείται αργά και χρειάζεται τη δράση της φωτιάς.

Στα οικοσυστήματα αυτά η φωτιά επανέρχεται ως οικολογικός παράγοντας για να συμβάλει στη διάσπαση της συσσωρευμένης οργανικής ύλης στα ανόργανα θρεπτικά συστατικά της, λόγω του ότι η έλλειψη υγρασίας περιορίζει την αποσύνθεση (σήψη) και την ανακύκλωση των οργανικών υλικών που συσσωρεύεται στην επιφάνεια του εδάφους, όπως το φυλλόστρωμα, τα κατακείμενα νεκρά κλαδιά, κλπ. Η συχνή επανεμφάνιση της φωτιάς σε αυτά τα δασικά οικοσυστήματα έχει ως αποτέλεσμα την μικρή συσσώρευση οργανικής ύλης και οι συστάδες των δένδρων που αναπτύσσονται μετά την πυρκαγιά έχουν ομήλικες μορφές, δηλαδή έχουν την ίδια ηλικία και διάπλαση κατά θέσεις.

Με βάση τις ανωτέρω διαπιστώσεις προκύπτει ότι οι πυρκαγιές ως οικολογικός παράγοντας των χερσαίων οικοσυστημάτων της χώρας μας είναι μια φυσική δύναμη που επηρεάζει ανθρώπους, βλάστηση και ζωικούς οργανισμούς. Οι δασικές πυρκαγιές δύναται να προκαλέσουν τραυματισμούς και απώλειες ανθρώπινων ζώων, απώλειες στις περιουσίες των πολιτών, άμεσες και έμμεσες απώλειες στον πρωτογενή τομέα (δασικά προϊόντα, γεωργία, κτηνοτροφία), καταστροφές σε υποδομές (δίκτυα ηλεκτρισμού, τηλεπικοινωνιών κλπ.), καθώς και συνέπειες στη δασική αναψυχή και τον τουρισμό εν γένει.

<sup>3</sup> Λ. Λιάκος, Οικολογικές διαστάσεις δασικών πυρκαγιών. Επιστημ. Επετηρίδα Λιβαδοπονικής Εταιρείας, δημοσίευση Νο 3 Θεσσαλονίκη 1996

Οι πυρκαγιές μπορεί να συμβάλουν θετικά στην φυσική ανανέωση και αύξηση της βιοποικιλότητας των δασικών οικοσυστημάτων μας και αρνητικά προκαλώντας την αποσταθεροποίηση και υποβάθμιση τους σε άλλες απλούστερες μορφές (θαμνώνες, φρυγανότοπους, κλπ), ή ακόμα και την πλήρη κατάρρευση τους, όταν οι πυρκαγιές είναι επαναλαμβανόμενες σε μικρά σχετικά χρονικά διαστήματα στον αυτό τόπο.

Είναι συνεπώς εύλογη η ανησυχία που υπάρχει και η σημασία που δίνεται στη διαχείριση του προβλήματος των δασικών πυρκαγιών, με δεδομένο ότι έχουν δυσμενείς επιπτώσεις στις ανθρώπινες δραστηριότητες και συμβάλουν στη δημιουργία καταστροφικών πλημμυρών με ταυτόχρονη παράσυρση των ορεινών εδαφών προκαλώντας σταδιακή ερημοποίηση των πληγέντων περιοχών.

Τέλος, διευκρινίζεται ότι στη ζώνη μίξεως δασών –πόλεων εκεί δηλαδή που ο οικιστικός ιστός έχει μεγάλη εγγύτητα ή επεκτείνεται εντός δασών και εν γένει δασικών εκτάσεων, όπως επίσης και σε μεμονωμένα κτίρια πλησίον ή εντός δασών και εν γένει δασικών εκτάσεων, η προστασία των κτιρίων καθώς και των πάσης φύσεως υποδομών από επερχόμενη πυρκαγιά προσδιορίζεται κατά κύριο λόγο από την εγγύτητα τους στην πυρκαγιά. Δηλαδή ποσό κοντά δύνανται να έρθουν οι φλόγες και τα παραγόμενα θερμικά φορτία μιας δασικής πυρκαγιάς (η διάδοση της θερμότητας γίνεται με αγωγή, με μεταφορά και με ακτινοβολία) με επιμέρους δομικά υλικά ενός κτιρίου ή μιας υποδομής προκαλώντας την ανάφλεξη τους.

Η διάδοση μιας πυρκαγιάς αποτελεί μια διαδικασία που εξελίσσεται και εξαπλώνεται στο χώρο, μόνον όταν οι απαιτήσεις για καύση ικανοποιούνται, δηλαδή όταν συνυπάρχουν οι τρεις παράγοντες: καύσιμα, οξυγόνο και θερμότητα. Εάν ένας από τους τρεις παράγοντες παύει να υπάρχει, η πυρκαγιά σταμάτα και διακόπτεται η εξέλιξη της.

Είναι συνεπώς προφανές ότι μια δασική πυρκαγιά εξαπλώνεται σε κτίρια, όταν ικανοποιούνται οι απαιτήσεις σε δυνητικά διαθέσιμα καύσιμα και θερμικά φορτία τα οποία, παρουσία οξυγόνου, πληρούν τις προϋποθέσεις για ανάφλεξη και συνέχιση της καύσης.

Στα δυνητικά διαθέσιμα καύσιμα που θα επιτρέψουν σε μια δασική πυρκαγιά να εξελιχθεί και σε δομημένο περιβάλλον, περιλαμβάνονται εκτός από τα καύσιμα φυτικής προέλευσης και τα επιμέρους δομικά υλικά ενός κτιρίου, συμπεριλαμβανόμενων και γειτονικών υλικών προς το κτίριο, μη φυτικής προέλευσης, η αναφλεξιμότητα των οποίων σε συνδυασμό με την έκθεσή τους σε θερμότητα προκαλούμενη από επερχόμενη πυρκαγιά, θα εξασφαλίσει ή θα διακόψει την συνέχειά της.

Συνεπώς οι ενδεχόμενες απώλειες σε κτίρια και υποδομές που οφείλονται σε δασικές πυρκαγιές συνδέονται κατά κύριο λόγο με την απόσταση τους από το φλεγόμενο μέτωπο της πυρκαγιάς που παράγει μια ροή θερμότητας η οποία επαρκεί ή δεν επαρκεί για να προκαλέσει ανάφλεξη σε δομικά υλικά ενός κτιρίου ή μιας υποδομής

Ο Δήμος Πατρέων έχει έδρα στην Πάτρα και ανήκει στην Περιφερειακή Ενότητα Αχαΐας της Περιφέρειας Δυτικής Ελλάδας

Έχει έκταση 333,14 km<sup>2</sup> , πληθυσμό 215.922 κατοίκους (ΕΛΣΤΑΤ 2021) & συνορεύει με τους ακόλουθους Δήμους:

- Δήμο Αιγιαλείας-Δήμο Δυτικής Αχαΐας-Δήμο Ερυμάνθου

Ο Δήμος Πατρέων διαιρείται διοικητικά στις ακόλουθες Δημοτικές Ενότητες και Κοινότητες, με τον αντίστοιχο μόνιμο πληθυσμό (Υπ.Αρ: 2846/Β4 – 461 ΕΛΣΤΑΤ - ΦΕΚ 2802 τ. Β' / 26.04.2023):

Δήμος Πατρέων	Μόνιμος πληθυσμός
<b>A. Δημοτική Ενότητα Πατρέων</b>	<b>173.600</b>
Κοινότητα Αρκτικού Τομέα (1 <sup>ο</sup> )	169.886
Κοινότητα Νότιου Τομέα (2 <sup>ο</sup> )	
Κοινότητα Ανατολικού Τομέα (3 <sup>ο</sup> )	
Κοινότητα Κεντρικού Τομέα (4 <sup>ο</sup> )	
Τ.Κ. Μπάλα – Σκίοεσσα - Χάραδρον	869
Κοινότητα Ελεκίστρας	1.710
Κοινότητα Σουλίου	1.090
Κοινότητα Μοίρας	45
<b>B. Δημοτική Ενότητα Ρίου</b>	<b>14.219</b>
Κοινότητα Αγ. Βασιλείου	2.889
Κοινότητα Ρίου	5.430
Κοινότητα Ακταίου	1.451
Κοινότητα Α. Καστρισιού	745
Κοινότητα Αραχωβιτικών	746
Κοινότητα Αργυράς	210
Κοινότητα Δρεπάνου	541
Κοινότητα Κ. Καστρισιού	798
Κοινότητα Πιτίσας	20
Κοινότητα Πλατανίου	459
Κοινότητα Σελλών	268
Κοινότητα Ψαθοπύργου	752
<b>Γ. Δημοτική Ενότητα Μεσσήτιδας</b>	<b>14.366</b>
Κοινότητα Οβρυάς	6.424
Κοινότητα Σαραβαλίου	4.618
Κοινότητα Θέας	538
Κοινότητα Καλλιθέας	884
Κοινότητα Κρήνης	1.345
Κοινότητα Κρυσταλλόβρυσης	14
Κοινότητα Πετρωτού	543
<b>Δ. Δημοτική Ενότητα Παραλίας</b>	<b>8.903</b>
Κοινότητα Παραλίας	5.378
Κοινότητα Μιντιλογλίου	2.331
Κοινότητα Ρογιτικών	1.194
<b>Ε. Δημοτική Ενότητα Βραχναϊκών</b>	<b>4.834</b>
Κοινότητα Βραχναϊκών	2.908
Κοινότητα Θεριανού	158
Κοινότητα Καμινιών	703
Κοινότητα Μονοδενδρίου	572
Κοινότητα Τσουκαλείκων	493

Στο **Παράρτημα Ζ** παρατίθεται αναλυτική κατάσταση και όλων των οικισμών του Δήμου Πατρέων με τον αντίστοιχο πληθυσμό (ΕΛΣΤΑΤ 2021)

Οργανισμός Εσωτερικής υπηρεσίας του Δήμου Πατρέων εγκρίθηκε με την ...../...-...-.... Απόφαση Γενικού Γραμματέα Αποκεντρωμένης Διοίκησης 15934/20631/12.12.2012 (ΦΕΚ: 3492 Β') και τροποποιήθηκε με την απόφαση 25834/03.04.2023 (ΦΕΚ: 2182 Β')

**ΜΕΡΟΣ 1****ΕΙΣΑΓΩΓΗ****ΜΕΡΟΣ 1. ΕΙΣΑΓΩΓΗ****1.1 Ιστορικό σύνταξης προηγούμενων εκδόσεων**

Σε εφαρμογή του άρθρου 17 του Ν.3013/2002, που ρυθμίζονται τα σχετικά με την κατάρτιση των σχεδίων πολιτικής προστασίας και τους υπόχρεους, προς τούτο, αρμόδιους κεντρικούς και περιφερειακούς φορείς και οργανισμούς κοινής ωφέλειας, εκδόθηκε η Υπουργική Απόφαση 1299/7-4-2003 «Έγκριση του από 7.4.2003 Γενικού Σχεδίου Πολιτικής Προστασίας με τη συνθηματική λέξη ΞΕΝΟΚΡΑΤΗΣ» (ΦΕΚ 423/Β΄/2003).

Σύμφωνα με την ανωτέρω Υπουργική Απόφαση (σελ 5822, και Προσθήκη 2 στο Παράρτημα Α σελ 5835) οι Δήμοι της χώρας συντάσσουν μνημόνια ενεργειών για την αντιμετώπιση κινδύνων από φυσικές, τεχνολογικές και λοιπές καταστροφές.

Το 2010, 2011 και 2013 Γενική Γραμματεία Πολιτικής Προστασίας εξέδωσε και αναθεώρησε το Γενικό Σχέδιο Αντιμετώπισης Εκτάκτων Αναγκών Εξαιτίας Δασικών Πυρκαγιών, όπου προβλέφθηκε η σύνταξη από τον Δήμο Πατρέων ενός παραρτήματος (Παράρτημα Ι΄) το οποίο είχε τα χαρακτηριστικά μνημονίου ενεργειών και στο οποίο περιγράφονταν τα κάτωθι:

- ονομαστική κατάσταση των υπευθύνων του Δήμου Πατρέων για την υλοποίηση των δράσεων Πολιτικής Προστασίας στα πλαίσια εφαρμογής του Γενικού Σχεδίου Αντιμετώπισης Εκτάκτων Αναγκών Εξαιτίας Δασικών Πυρκαγιών, καθώς και των αναπληρωτών τους, με τα στοιχεία επικοινωνίας τους (ονοματεπώνυμο, τίτλος, θέση, ιδιότητα / ειδικότητα, τηλέφωνα)
- κατάλογος των επιχειρησιακά έτοιμων μέσων που διαθέτει ο Δήμος Πατρέων για την υλοποίηση των δράσεων Πολιτικής Προστασίας στα πλαίσια εφαρμογής του Γενικού Σχεδίου Αντιμετώπισης Εκτάκτων Αναγκών Εξαιτίας Δασικών Πυρκαγιών (μηχανήματα έργων, οχήματα μεταφοράς προσωπικού, κλπ)
- μνημόνια συνεργασίας με ιδιωτικούς φορείς για την εξασφάλιση επιπλέον πόρων προς ενίσχυση του έργου τους.

Το ανωτέρω Παράρτημα Ι΄ υποβάλλεται από το Αυτοτελές Τμήμα Πολιτικής Προστασίας προκειμένου να εγκριθεί από τον Δήμαρχο.

Συνεπώς, το Σχέδιο του Δήμου Πατρέων αποτελούνταν από τον κορμό και τα παραρτήματα του Γενικού Σχεδίου Αντιμετώπισης Εκτάκτων Αναγκών Εξαιτίας Δασικών Πυρκαγιών – που είναι κοινά για όλους τους Δήμους και διασφαλίζουν την εναρμόνισή τους με τα αντίστοιχα σχέδια της Περιφέρειας και του Υπουργείου Προστασίας του Πολίτη – με την προσθήκη του Παραρτήματος Ι΄, ξεχωριστού για κάθε Δήμο, που περιέχει το μνημόνιο ενεργειών και το ανθρώπινο δυναμικό και μέσα, που θα χρησιμοποιήσει ο Δήμος Πατρέων για την υλοποίηση των δράσεων Πολιτικής Προστασίας α) για την υποστήριξη του έργου του Πυροσβεστικού Σώματος στην καταστολή δασικών πυρκαγιών, ο οποίος

διενεργείται με βάση τον επιχειρησιακό του σχεδιασμό και β) για την αποτελεσματική αντιμετώπιση εκτάκτων αναγκών και την άμεση/βραχεία διαχείριση των συνεπειών τους

Μετά την προσθήκη και έγκριση του Παρατήματος Ι' από τον Δήμαρχο, το σχέδιο του Δήμου Πατρέων θεωρούνταν άμεσα εκτελεστό και δεν έχρηζε περαιτέρω εγκρίσεως, δεδομένου ότι το Γενικό Σχέδιο Αντιμετώπισης Εκτάκτων Αναγκών Εξαιτίας Δασικών Πυρκαγιών είχε τύχει της εγκρίσεως του Γενικού Γραμματέα Πολιτικής Προστασίας.

Με την 4<sup>η</sup> έκδοση του Γενικού Σχεδίου Αντιμετώπισης Εκτάκτων Αναγκών Εξαιτίας Δασικών Πυρκαγιών με την κωδική ονομασία «ΙΟΛΑΟΣ» της ΓΓΠΠ, το οποίο διαβίβασε με υπ' αριθ. 8797/06-12-2019 (ΑΔΑ: ΩΠ8Α46ΜΤΛΒ-ΥΤΧ) έγγραφο της σε όλους τους εμπλεκόμενους φορείς και για λόγους εναρμόνισης του σχεδιασμού Πολιτικής Προστασίας των Δήμων για την Αντιμετώπιση Εκτάκτων Αναγκών Εξαιτίας Δασικών Πυρκαγιών με το Γενικό Σχέδιο Αντιμετώπισης Εκτάκτων Αναγκών Εξαιτίας Δασικών Πυρκαγιών με την κωδική ονομασία «ΙΟΛΑΟΣ» (4<sup>η</sup> έκδοση), καθώς και με τα Σχέδια Αντιμετώπισης Εκτάκτων Αναγκών Εξαιτίας Δασικών Πυρκαγιών των Περιφερών (άρθρο 63, παρ.θ' του Ν3852/2010), ο σχεδιασμός των Δήμων συντάσσεται πλέον υπό τη μορφή σχεδίου σε επίπεδο Δήμου, σύμφωνα με τις οδηγίες σχεδίασης της ΓΓΠΠ (όπως αυτές αναφέρονται αναλυτικά στην παράγραφο 15.2 του Γενικού Σχεδίου Αντιμετώπισης Εκτάκτων Αναγκών Εξαιτίας Δασικών Πυρκαγιών με την κωδική ονομασία «ΙΟΛΑΟΣ»)

Σε εφαρμογή του υπ. αριθμ.: 8797/06.12.2019 έγγραφο Γενικής Γραμματείας Πολιτικής Προστασίας «4η Έκδοση του Γενικού Σχεδίου Αντιμετώπισης Εκτάκτων Αναγκών εξαιτίας Δασικών Πυρκαγιών με την κωδική ονομασία «ΙΟΛΑΟΣ» στα πλαίσια του Γενικού Σχεδίου Πολιτικής Προστασίας με την συνθηματική λέξη «Ξενοκράτης» εγκρίθηκε με την Υπ. Αρ. Απόφαση: 93/29.04.2020 Δημοτικού Συμβουλίου Δήμου Πατρέων το Σχέδιο Αντιμετώπισης Εκτάκτων Αναγκών εξαιτίας Δασικών Πυρκαγιών με την κωδική ονομασία «ΙΟΛΑΟΣ» Δήμου Πατρέων 1η Έκδοση

Μετά την αλλαγή στον Οργανισμό Δήμου Πατρέων με την από τον Δήμο Πατρέων όπως εγκρίθηκε με την 25834/28-03-2023 Απόφαση Γενικού Γραμματέα Αποκεντρωμένης Διοίκησης Πελοποννήσου, Δυτ. Ελλάδας και Ιονίου έγινε επικαιροποίηση σχεδίου και συμμετείχαν στη επικαιροποίηση, σύνταξη και έκδοση του παρόντος οι εξής:

- **Καρδάρια Αλεξία**, Προϊστάμενος Αυτοτελούς Τμήματος Πολιτικής Προστασίας
- **Χάραρης Ιωάννης**, Υπάλληλος Αυτοτελούς Τμήματος Πολιτικής Προστασίας

**1.2 Χαρακτηρισμός βαθμού ασφαλείας:**

ΑΔΙΑΒΑΘΜΗΤΟ

**1.3 Πίνακας Διανομής**Παρατίθεται στο **Παράρτημα Δ.****1.4 Έναρξη ισχύος και εξουσιοδότηση εφαρμογής του Σχεδίου**

Το παρόν Σχέδιο Αντιμετώπισης Εκτάκτων Αναγκών Εξ Αιτίας Δασικών Πυρκαγιών του Δήμου Πατρέων υποβλήθηκε από το Αυτοτελές Τμήμα Πολιτικής Προστασίας του Δήμου Πατρέων την ...../...../2024 στο Δημοτικό Συμβούλιο Δήμου Πατρέων, το οποίο και ενέκρινε το παρόν Σχέδιο Αντιμετώπισης Εκτάκτων Αναγκών Εξ Αιτίας Δασικών Πυρκαγιών του Δήμου Πατρέων στην συνεδρίαση του Δημοτικού Συμβουλίου της ...../...../2024.

Η ημερομηνία έναρξης ισχύος του παρόντος Σχεδίου Αντιμετώπισης Εκτάκτων Αναγκών Εξ Αιτίας Δασικών Πυρκαγιών του Δήμου Πατρέων ορίζεται η ...../...../2024

Το παρόν Σχέδιο συντάχτηκε από το Αυτοτελές Τμήμα Πολιτικής Προστασίας του Αυτοτελές Τμήμα σύμφωνα με τις οδηγίες σχεδίασης της ΓΓΠΠ, όπως αυτές αναφέρονται αναλυτικά στην παράγραφο 15.2 του Γενικού Σχεδίου Αντιμετώπισης Εκτάκτων Αναγκών Εξαιτίας Δασικών Πυρκαγιών με την κωδική ονομασία «ΙΟΛΑΟΣ» της ΓΓΠΠ, το οποίο διαβίβασε με υπ' αριθ. 8797/06-12-2019 (ΑΔΑ: ΩΠ8Α46ΜΤΑΒ-ΥΤΧ) έγγραφό της.

**1.5 Οδηγίες για την ενεργοποίηση και εφαρμογή του Σχεδίου**

Το Πυροσβεστικό Σώμα έχει την ευθύνη και τον επιχειρησιακό σχεδιασμό της καταστολής των πυρκαγιών και την παροχή συνδρομής για τη διάσωση των ατόμων και υλικών αγαθών, που απειλούνται από αυτές (άρθρο 63 του Ν.4249/2014).

Ως επιχειρησιακός σχεδιασμός της καταστολής νοείται η οργάνωση, η διαχείριση και ο συντονισμός όλων των εμπλεκόμενων δυνάμεων πυρόσβεσης και διάσωσης, του εξοπλισμού και των άλλων μέσων. Ο «επιχειρησιακός σχεδιασμός της καταστολής» περιλαμβάνει ενέργειες, που εξασφαλίζουν τον έγκαιρο εντοπισμό, αναγγελία και επέμβαση, ώστε να επιτυγχάνεται η άμεση και αποτελεσματική αντιμετώπιση των πυρκαγιών και των κινδύνων, που απορρέουν από αυτές.

Ειδικότερα, οι δράσεις που αφορούν στην αντιμετώπιση δασικών πυρκαγιών (έλεγχος και καταστολή δασικής πυρκαγιάς) πραγματοποιούνται καταρχήν σε τοπικό επίπεδο από τις κατά τόπους αρμόδιες υπηρεσίες του Πυροσβεστικού Σώματος και σύμφωνα με τα επιχειρησιακά σχέδια αυτών.

Το έργο αυτό δύναται να υποστηρίζεται και από άλλους φορείς πολιτικής προστασίας, όπως προβλέπεται στην ΚΥΑ12030/Φ109.1/1999. Η συνδρομή των λοιπών επιχειρησιακά εμπλεκόμενων φορέων στο έργο του ΠΣ, πραγματοποιείται κατόπιν σχετικού αιτήματος του επικεφαλής Αξιωματικού των επιχειρήσεων καταστολής.

Τα μέσα των φορέων τα οποία διατίθενται για την υποστήριξη του έργου του ΠΣ για τον έλεγχο και την καταστολή των δασικών πυρκαγιών (υδροφόρες, μηχανήματα, κλπ) κατόπιν σχετικού αιτήματος του ΠΣ, εντάσσονται επιχειρησιακά υπό τον επικεφαλής Αξιωματικό των επιχειρήσεων καταστολής, ο οποίος έχει και την ευθύνη αξιοποίησής τους σε τοπικό επίπεδο (άρθρο 1 παρ. 3 της ΚΥΑ12030/Φ109.1/1999).

Ο συντονισμός της διάθεσης των μέσων του Δήμου Πατρέων για την υποστήριξη του έργου του ΠΣ για τον έλεγχο και την καταστολή των δασικών πυρκαγιών, αποτελεί αρμοδιότητα του Δημάρχου Πατρέων στο πλαίσιο εφαρμογής του Ν.3013/2002 όπως ισχύει, της Υ.Α. 1299/7-4-2003 (ΞΕΝΟΚΡΑΤΗΣ) και του Ν.3852/2010 όπως ισχύει.

Αυτοτελές Τμήμα Πολιτικής Προστασίας Δήμου Πατρέων



Το παρόν σχέδιο ενεργοποιείται και εφαρμόζεται σε καθημερινή βάση κατά τη διάρκεια της αντιπυρικής περιόδου (ή όταν αυτό απαιτείται εκτός της αντιπυρικής περιόδου) για την λήψη μέτρων και την υλοποίηση δράσεων:

- αυξημένης ετοιμότητας εν όψει επαπειλούμενου κινδύνου για την εκδήλωση δασικών πυρκαγιών
- υποστήριξης του πυροσβεστικού σώματος στο έργο της καταστολής δασικών πυρκαγιών
- αντιμετώπισης εκτάκτων αναγκών και διαχείρισης των συνεπειών λόγω δασικών πυρκαγιών

Το παρόν σχέδιο Αντιμετώπισης Εκτάκτων Αναγκών Εξ Αιτίας Δασικών Πυρκαγιών του Δήμου Πατρέων δεν αποτελεί επιχειρησιακό σχέδιο του Πυροσβεστικού Σώματος για την αναγγελία, τον έλεγχο και την καταστολή δασικών πυρκαγιών, αλλά σκοπός του είναι η συντονισμένη απόκριση όλων των εμπλεκόμενων φορέων πολιτικής προστασίας σε τοπικό επίπεδο α) για την υποστήριξη του έργου του Πυροσβεστικού Σώματος στην καταστολή δασικών πυρκαγιών, ο οποίος διενεργείται με βάση τον επιχειρησιακό του σχεδιασμό και β) για την αποτελεσματική αντιμετώπιση εκτάκτων αναγκών και την άμεση/βραχεία διαχείριση των συνεπειών τους.

Διευκρινίζεται ότι η έκδοση απόφασης κήρυξης της περιοχής σε κατάσταση έκτακτης ανάγκης πολιτικής προστασίας δεν αποτελεί προϋπόθεση ενεργοποίησης και εφαρμογής του παρόντος σχεδίου.

Ως συντονισμός στο παρόν Σχέδιο Αντιμετώπισης Εκτάκτων Αναγκών Εξ Αιτίας Δασικών Πυρκαγιών του Δήμου Πατρέων νοείται η οργάνωση και διατήρηση της συνεργασίας μεταξύ των διαφόρων οργανικών μονάδων του Δήμου Πατρέων, καθώς και μεταξύ φορέων ή υπηρεσιών ή άλλου εμπλεκόμενου δυναμικού και μέσων πολιτικής προστασίας σε τοπικό επίπεδο για την εξασφάλιση ενιαίας και συγχρονισμένης δράσης.

Επισημαίνεται ότι το θεσμικό πλαίσιο αποτελεί τη βάση για την υλοποίηση σειράς δράσεων οι οποίες δύναται να διαφοροποιούνται σε κάθε συμβάν, ανάλογα με τις απαιτήσεις διαχείρισης του καταστροφικού φαινομένου, από τους εμπλεκόμενους φορείς και δεν είναι περιοριστικό όσον αφορά το εύρος των δράσεων αυτών, είτε για την υποστήριξη του έργου της καταστολής των δασικών πυρκαγιών, που αποτελεί ευθύνη του Πυροσβεστικού Σώματος, είτε για την αντιμετώπιση εκτάκτων αναγκών και την άμεση/βραχεία διαχείριση των συνεπειών από την εκδήλωση δασικών πυρκαγιών.

**ΜΕΡΟΣ 2****ΣΚΟΠΟΣ / ΣΤΟΧΟΙ /  
ΑΝΑΛΥΣΗ ΚΙΝΔΥΝΟΥ/ ΙΔΕΑ  
ΕΠΙΧΕΙΡΗΣΕΩΝ****ΜΕΡΟΣ 2. ΣΚΟΠΟΣ / ΣΤΟΧΟΙ / ΑΝΑΛΥΣΗ ΚΙΝΔΥΝΟΥ / ΙΔΕΑ ΕΠΙΧΕΙΡΗΣΕΩΝ****2.1 Σκοπός**

Με το Σχέδιο Αντιμετώπισης Εκτάκτων Αναγκών Εξ Αιτίας Δασικών Πυρκαγιών του Δήμου Πατρέων επιδιώκεται η άμεση και συντονισμένη απόκριση των εμπλεκόμενων Φορέων σε Τοπικό επίπεδο

- για την υποστήριξη του έργου του Πυροσβεστικού Σώματος στην καταστολή των δασικών πυρκαγιών
- για την αποτελεσματική αντιμετώπιση εκτάκτων αναγκών εξαιτίας δασικών πυρκαγιών και την άμεση διαχείριση των συνεπειών τους, δράσεις που αποβλέπουν στην προστασία της ζωής, της υγείας και της περιουσίας των πολιτών, καθώς και στην προστασία του φυσικού περιβάλλοντος, των πλουτοπαραγωγικών πηγών και των υποδομών της χώρας

Προϋπόθεση για την επίτευξη του σκοπού αυτού είναι η συνέργεια, η συνεργασία και η διαλειτουργικότητα των εμπλεκόμενων Φορέων σε Τοπικό επίπεδο.

**2.2 Αντικειμενικοί Στόχοι**

- Προσδιορισμός ρόλων και αρμοδιοτήτων όλων των εμπλεκόμενων Φορέων σε Τοπικό επίπεδο και σε όλες τις φάσεις κινητοποίησης του συστήματος Πολιτικής Προστασίας.
- Συντονισμένη δράση των εμπλεκόμενων εκ της αποστολής τους Φορέων σε τοπικό επίπεδο στην υποστήριξη του έργου της καταστολής των δασικών πυρκαγιών που αποτελεί ευθύνη του Πυροσβεστικού Σώματος, συμπεριλαμβανομένης και της αναγγελίας για την έγκαιρη κινητοποίηση του μηχανισμού με στόχο τον έλεγχο των επεισοδίων δασικών πυρκαγιών σε αρχικό στάδιο.
- Συντονισμένη δράση των εμπλεκόμενων Φορέων σε τοπικό επίπεδο στην αντιμετώπιση εκτάκτων αναγκών εξαιτίας δασικών πυρκαγιών και στην άμεση/βραχεία διαχείριση των συνεπειών τους.

**2.3 Ανάλυση Κινδύνου – Κατάσταση – Παραδοχές – Προϋποθέσεις- Παράμετροι Σχεδιασμού****2.3.1 Ανάλυση Κινδύνου**

Οι ιδιαίτερα επικίνδυνες περιοχές της χώρας για την εκδήλωση πυρκαγιών σε δάση και δασικές εκτάσεις αναφέρονται στο ΠΔ 575/1980 (ΦΕΚ 157/Α/1980), το οποίο εκδόθηκε κατ' εφαρμογή του αρθ. 25 του Ν. 998/1979 (ΦΕΚ 289/Α'/1979) και απεικονίζονται στον ακόλουθο **Χάρτη 2**.

Με βάση τα άρθρα 23 & 25 του Ν. 998/79 προκύπτει η υποχρέωση (για τους Φορείς, που αναφέρονται για δράσεις που προσδιορίζονται στην ΚΥΑ 12030Φ.109.1/1999 για την αντιμετώπιση των δασικών πυρκαγιών) ανάπτυξης μηχανισμού και υποχρεωτικής λήψης μέτρων έτσι ώστε να υπάρχει άμεσος έλεγχος των δασικών πυρκαγιών που ενδέχεται να εκδηλωθούν από 1ης Μαΐου μέχρι 31ης Οκτωβρίου. Η περίοδος αυτή προσδιορίζεται ως αντιπυρική περίοδος (αρθ. 1, ΚΥΑ 12030Φ.109.1/1999).

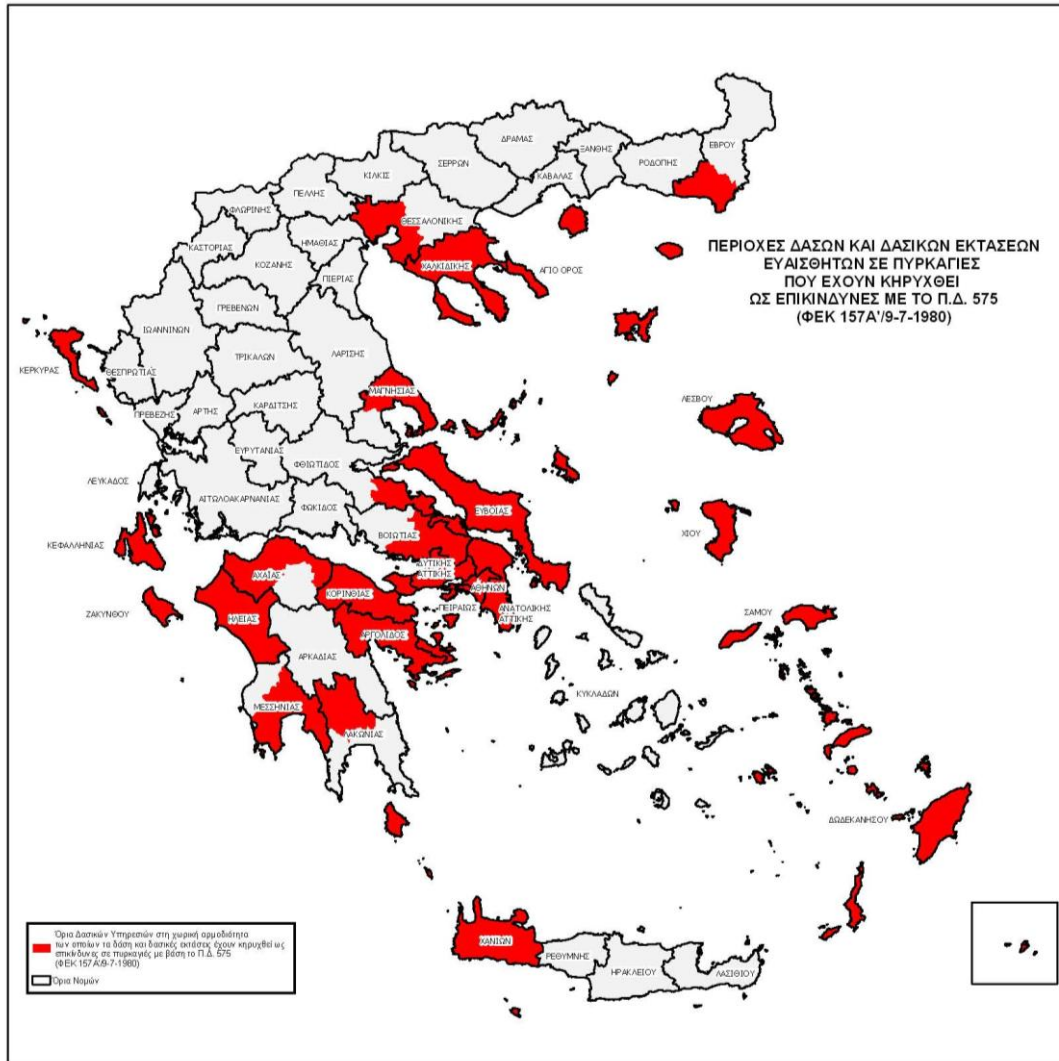

ΠΡΟΕΔΡΙΚΟΝ ΔΙΑΤΑΓΜΑ ΥΠ' ΑΡΙΘ. 575 (ΦΕΚ 157Α/9-7-1980)

"Περί κηρύξεως ιδιαίτερως ευαίσθητων εις πυρκαγιάς περιοχών δασών και δασικών εκτάσεων ως επικινδύνων."

Κηρύσσονται, κατά το άρθρον 25 του Ν.998/79 ως επικίνδυναι περιοχαι δασών και δασικών εκτάσεων της Χώρας αι εμπήπουσαι εις την τοπικην αρμοδιότητα των ως έπειτα δασικών υπηρεσιών:

α) Διευθύνσεις Δασών Κεφαλληνίας, Ζακύνθου, Κερκύρας, Λέσβου, Σάμου, Χανίων και Χίου.

β) Δασαρχεία Αλεξανδρουπόλεως, Αρναίας, Πολυγύρου, Κασσανδράς, Θάσου, Θεσσαλονίκης, Σκοπέλου, Βόλου, Αταλάντης, Ισπαιάς, Λιμνής, Χαλκιδος, Θηβών, Πάρνηθος, Πεντέλης, Καππαδοκίτου, Λαυρίου, Αιγάλεω, Παραϊώς, Ρόδου, Κω, Μεγαρών, Πόρου, Κορινθίου, Ξυλοκάστρου, Αγίου, Πατρών, Αμαλιάδος, Πύργου, Ολυμπίας, Καλαμάτας, Σπάρτης και Κρανιδίου.

**Χάρτης 2.** Οι ιδιαίτερα επικίνδυνες περιοχές της χώρας για την εκδήλωση πυρκαγιών σε δάση και δασικές εκτάσεις

Με βάση το ΠΔ 575/1980, ο Δήμος Πατρέων ανήκει στις ιδιαίτερα επικίνδυνες περιοχές της χώρας για την εκδήλωση πυρκαγιών σε δάση και δασικές εκτάσεις

### 2.3.2 Ημερήσιος Χάρτης Πρόβλεψης Κινδύνου Πυρκαγιάς

Στο πλαίσιο υποστήριξης της Διοίκησης και ενημέρωσης των πολιτών, με στόχο την αποτελεσματικότερη αντιμετώπιση των δασικών πυρκαγιών και σε εφαρμογή του Γενικού Σχεδίου Πολιτικής Προστασίας με τη συνθηματική λέξη "Ξενοκράτης", καθώς και του εγκεκριμένου "Γενικού Σχεδίου Αντιμετώπισης Εκτάκτων Αναγκών εξαιτίας δασικών πυρκαγιών", συντάσσεται και εκδίδεται

κατά τη διάρκεια της αντιπυρικής περιόδου Ημερήσιος Χάρτης Πρόβλεψης Κινδύνου Πυρκαγιών με ευθύνη της Διεύθυνσης Σχεδιασμού και Αντιμετώπισης Εκτάκτων Αναγκών της Γενικής Γραμματείας Πολιτικής Προστασίας.

Τονίζεται ότι ο Ημερήσιος Χάρτης Πρόβλεψης Κινδύνου Πυρκαγιάς δεν πρέπει να συγχέεται με την ανάλυση κινδύνου, η οποία προσδιορίζεται στην παράγραφο 2.3.1 του παρόντος.

Ο Χάρτης Πρόβλεψης Κινδύνου Πυρκαγιάς<sup>4</sup> έχει ως κύριο στόχο να ενημερώσει τους φορείς που εμπλέκονται στην αντιμετώπιση των δασικών πυρκαγιών, για τις περιοχές που το επόμενο 24-ωρο είναι μεγάλη η επικινδυνότητα εκδήλωσης και εξάπλωσης δασικών πυρκαγιών και σε καμία περίπτωση δεν προβλέπει τη συμπεριφορά μιας πυρκαγιάς που εξελίσσεται σε πραγματικό χρόνο.

Ο ανωτέρω χάρτης, αποτελεί αναπόσπαστο μέρος του σχεδιασμού αντιμετώπισης των δασικών πυρκαγιών, που συμβάλει αποτελεσματικά στην προληπτική οργάνωση και το συντονισμό για την ετοιμότητα των εμπλεκόμενων φορέων καθώς και στην ευαισθητοποίηση των πολιτών για την αποτροπή έναρξης δασικών πυρκαγιών από αμέλεια.

Η σύνταξη του Ημερήσιου Χάρτη Πρόβλεψης Κινδύνου Πυρκαγιάς γίνεται από την ομάδα έκδοσης του Χάρτη Πρόβλεψης Κινδύνου Πυρκαγιάς, η οποία απαρτίζεται από επιστήμονες με ειδικές γνώσεις (Δασολόγους και Μετεωρολόγους) της Δ/νσης Σχεδιασμού και Αντιμετώπισης Εκτάκτων Αναγκών της Γ.Γ.Π.Π. και της Γενικής Διεύθυνσης Δασών και Δασικού Περιβάλλοντος, του Υπουργείου Περιβάλλοντος και Ενέργειας.

Ο Ημερήσιος Χάρτης Πρόβλεψης Κινδύνου Πυρκαγιάς της Γενικής Γραμματείας Πολιτικής Προστασίας, εκδίδεται από 1 Ιουνίου έως 31 Οκτωβρίου εκάστου έτους. Η εκπόνηση του Χάρτη ολοκληρώνεται μέχρι την 12:30 της προηγούμενης ημέρας από την ημέρα για την οποία αυτός ισχύει. Δηλαδή, ο Ημερήσιος Χάρτης Πρόβλεψης Κινδύνου Πυρκαγιάς ισχύει για την επόμενη ημέρα από την ημέρα έκδοσής του.

Το ελάχιστο γεωγραφικό διαμέρισμα στο οποίο εκτιμάται ο κίνδυνος στον Ημερήσιο Χάρτη Πρόβλεψης Κινδύνου Πυρκαγιάς είναι τα διοικητικά όρια των Δασαρχείων της χώρας, δεδομένου ότι συνδέονται με τα δασικά συμπλέγματα της χώρας. Η παρουσίαση των στοιχείων σε μορφή χάρτη, έχει σαν σκοπό τη συγκριτική αξιολόγηση των διαφόρων περιοχών που απεικονίζονται.

Για την καλύτερη αξιοποίηση του Χάρτη Πρόβλεψης Κινδύνου Πυρκαγιάς, η Δ/νση Σχεδιασμού & Αντιμετώπισης Εκτάκτων Αναγκών της ΓΓΠΠ έχει αποτυπώσει χαρτογραφικά τα όρια των Δασικών Υπηρεσιών σε αντιπαραβολή με τα διοικητικά όρια των Καλλικρατικών Δήμων, σε επίπεδο Περιφέρειας (3389/20-06-2013 έγγραφο ΓΓΠΠ).

Ειδικότερα για τον Δήμο Πατρέων παρατίθεται στη συνέχεια ο Χάρτης της Περιφέρειας Δυτικής Ελλάδας με χαρτογραφική αποτύπωση των ορίων των Δασικών Υπηρεσιών σε αντιπαραβολή με τα διοικητικά όρια των Καλλικρατικών Δήμων (**Χάρτης 3**)

*(Η χαρτογραφική αποτύπωση των ορίων των Δασικών Υπηρεσιών σε αντιπαραβολή με τα διοικητικά όρια των Καλλικρατικών Δήμων, ανά Περιφέρεια, δίνονται στο Παράρτημα Γ' του Γενικού Σχεδίου Αντιμετώπισης Εκτάκτων Αναγκών Εξ Αιτίας Δασικών Πυρκαγιών «ΙΟΛΑΟΣ» (4<sup>η</sup> Έκδοση 2019), καθώς και στον ιστοχώρο της ΓΓΠΠ – [www.civilprotection.gr](http://www.civilprotection.gr) – στην ενότητα «ΘΕΜΑΤΙΚΟΙ ΧΑΡΤΕΣ ΣΧΕΔΙΩΝ ΠΟΛΙΤΙΚΗΣ ΠΡΟΣΤΑΣΙΑΣ» - «ΧΑΡΤΕΣ ΠΡΟΣΔΙΟΡΙΣΜΟΥ ΕΛΑΧΙΣΤΩΝ ΓΕΩΓΡΑΦΙΚΩΝ ΕΝΟΤΗΤΩΝ ΧΑΡΤΗ ΠΡΟΒΛΕΨΗΣ ΚΙΝΔΥΝΟΥ ΠΥΡΚΑΓΙΑΣ»)*

<sup>4</sup> Τονίζεται ότι ο Χάρτης Πρόβλεψης Κινδύνου Πυρκαγιάς, δεν πρέπει να συγχέεται με τη χαρτογράφηση κινδύνου η οποία προσδιορίζεται στο Π.Δ.575/1980 (ΦΕΚ157 τευχ. Α) που εκδόθηκε σε εφαρμογή του αρθ.25 του Ν. 998/1979 (ΦΕΚ289 τευχ. Α).



**Χάρτης 3** Χαρτογραφική αποτύπωση των ορίων των Δασικών Υπηρεσιών σε αντιπαραβολή με τα διοικητικά όρια των Καλλικρατικών Δήμων για την Περιφέρεια Δυτικής Ελλάδας

Ο Ημερήσιος Χάρτης Πρόβλεψης Κινδύνου Πυρκαγιάς της Γενικής Γραμματείας Πολιτικής Προστασίας αναρτάται σε έγχρωμη έκδοση (**Χάρτης 4**) στο δικτυακό τόπο της Γ.Γ.Π.Π. από όπου μπορούν να ενημερώνονται άμεσα όλοι οι εμπλεκόμενοι φορείς ([www.civilprotection.gr](http://www.civilprotection.gr)).

Επίσης, ο Χάρτης Πρόβλεψης Κινδύνου Πυρκαγιάς εξάγεται από την ομάδα έκδοσης σε κατάλληλη έντυπη μορφή για αποστολή του μέσω email από το Κέντρο Επιχειρήσεων Πολιτικής Προστασίας (Ε.Σ.Κ.Ε.ΔΙ.Κ.) (**Χάρτης 4**).

Το Κέντρο Επιχειρήσεων Πολιτικής Προστασίας (Ε.Σ.Κ.Ε.ΔΙ.Κ.), μετά την παραλαβή του Χάρτη Πρόβλεψης Κινδύνου Πυρκαγιάς σε έντυπη μορφή υπογεγραμμένη από τον Πρόεδρο της ομάδας έκδοσης, είναι υπεύθυνο για την περαιτέρω προώθησή του μέσω email σε όλους τους επιχειρησιακά εμπλεκόμενους φορείς (

Διάγραμμα 1).

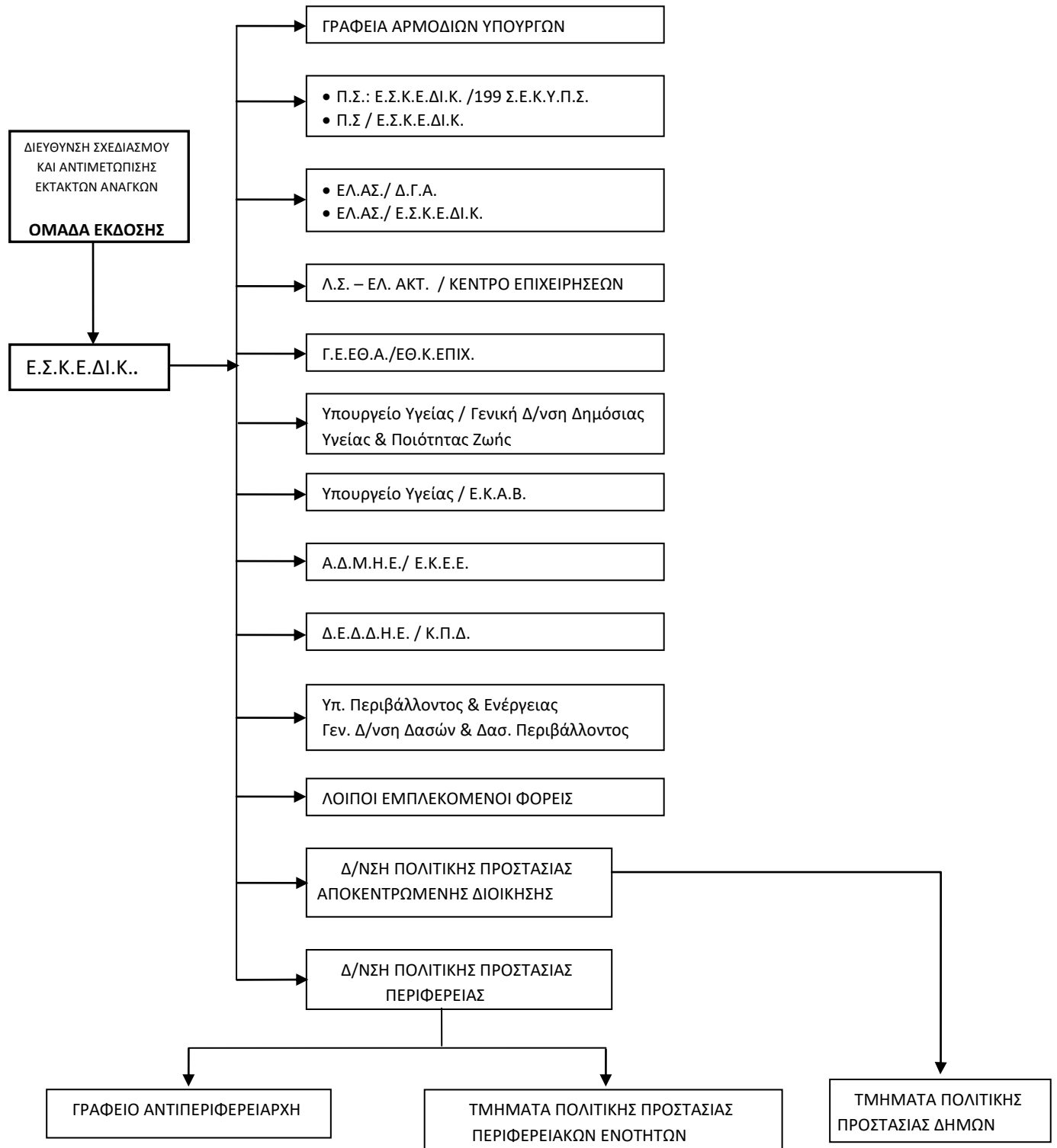

Για τις περιοχές που η πρόβλεψη του κινδύνου εκτιμάται από πολύ υψηλή (κατηγορία 4) έως κατάσταση συναγερμού (κατηγορία 5), εκδίδεται επιπλέον, από το Κέντρο Επιχειρήσεων Πολιτικής Προστασίας (Ε.Σ.Κ.Ε.ΔΙ.Κ.) ιδιαίτερο προειδοποιητικό σήμα προκειμένου να τεθούν σε κατάσταση ετοιμότητας πολιτικής προστασίας οι φορείς σε εφαρμογή του άρθρ. 2 παρ.4α του Ν. 3013/2002.

Η προώθηση του ανωτέρω ιδιαίτερου προειδοποιητικού σήματος προς τα Γραφεία Πολιτικής Προστασίας των Δήμων, θα γίνεται με ευθύνη των Δ/νσεων Πολιτικής Προστασίας των Αποκεντρωμένων Διοικήσεων

**Διάγραμμα 1.** Καθημερινή αποστολή χάρτη πρόβλεψης κινδύνου πυρκαγιάς & αποστολή προειδοποιητικού σήματος από το Ε.Σ.Κ.Ε.ΔΙ.Κ.

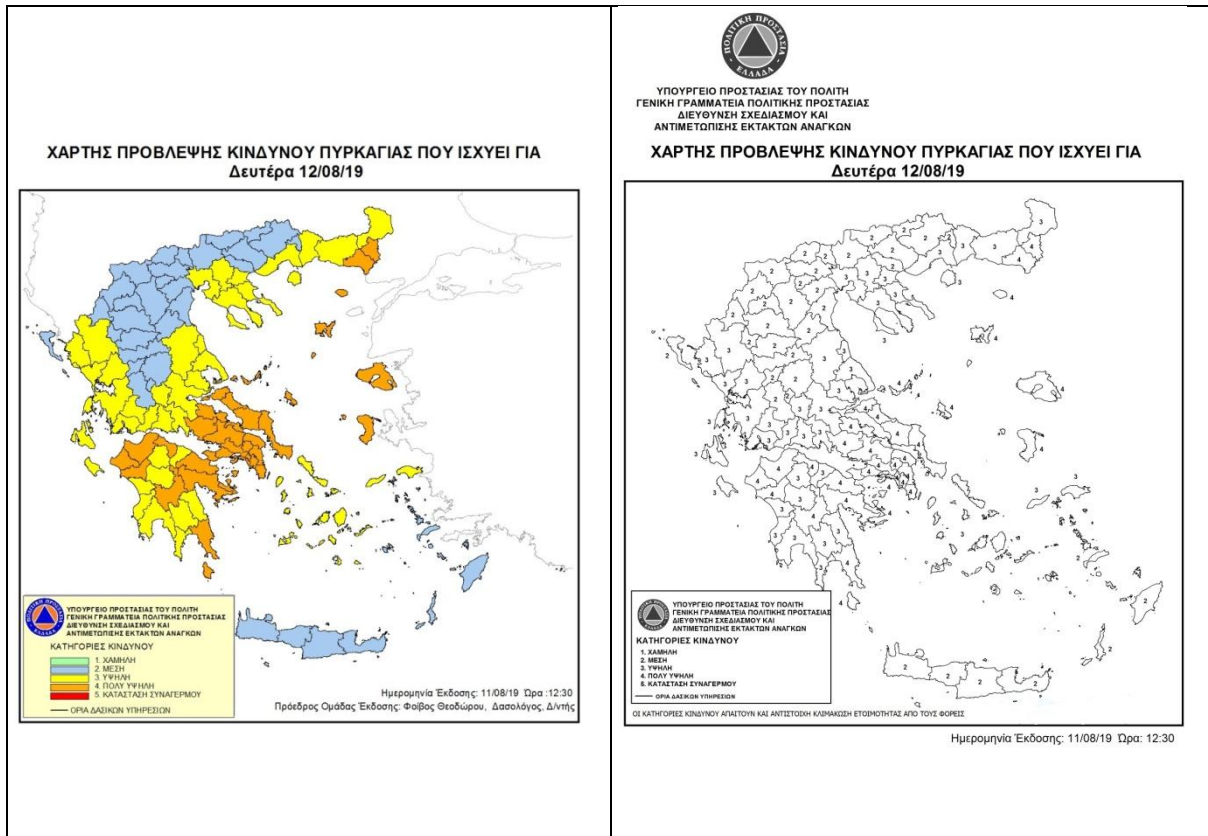

#### Χάρτης 4 Ημερήσιος Χάρτης Πρόβλεψης Κινδύνου Πυρκαγιάς

Στον Χάρτη Πρόβλεψης Κινδύνου Πυρκαγιάς, που εκδίδεται από την ΓΓΠΠ, διακρίνονται οι κατηγορίες κινδύνου, χαμηλή, μέση, υψηλή και πολύ υψηλή, βαθμολογούμενες αντίστοιχα με αριθμούς από το 1 έως το 4. Η κατηγορία κινδύνου 5, κατά κανόνα, εμφανίζεται σπάνια στο χάρτη. Η κατηγορία αυτή αντιστοιχεί με κατάσταση Συναγερμού.

Ειδικότερα, οι κατηγορίες κινδύνου αναλύονται ως εξής:

**Κατηγορία Κινδύνου 1 (Χαμηλή).** Ο κίνδυνος είναι χαμηλός. Η πιθανότητα για εκδήλωση πυρκαγιάς δεν είναι ιδιαίτερα υψηλή. Εάν εκδηλωθεί πυρκαγιά, οι συνθήκες (κατάσταση καύσιμης ύλης, μετεωρολογικές συνθήκες) δεν θα ευνοήσουν τη γρήγορη εξέλιξή της.

**Κατηγορία Κινδύνου 2 (Μέση).** Ο κίνδυνος είναι συνήθης για τη θερινή περίοδο. Πυρκαγιές που ενδέχεται να εκδηλωθούν, αναμένεται να είναι μέσης δυσκολίας στην αντιμετώπισή τους.

**Κατηγορία Κινδύνου 3 (Υψηλή).** Ο κίνδυνος είναι υψηλός. Είναι πιθανό να εκδηλωθεί αυξημένος αριθμός πυρκαγιών, αρκετές από τις οποίες θα είναι δύσκολο να αντιμετωπισθούν όταν οι τοπικές συνθήκες είναι ευνοϊκές (μορφολογία εδάφους, τοπικοί άνεμοι κλπ).

**Κατηγορία Κινδύνου 4 (Πολύ Υψηλή).** Ο κίνδυνος είναι ιδιαίτερα υψηλός. Ο αριθμός των πυρκαγιών που αναμένεται να εκδηλωθούν, πιθανόν να είναι μεγάλος αλλά, το κυριότερο, κάθε πυρκαγιά μπορεί να λάβει μεγάλες διαστάσεις εφόσον ξεφύγει από την αρχική προσβολή.

**Κατηγορία Κινδύνου 5 (Κατάσταση ΣΥΝΑΓΕΡΜΟΥ).** Ο κίνδυνος είναι ακραίος. Ο αριθμός των πυρκαγιών που αναμένεται να εκδηλωθούν, πιθανόν να είναι πολύ μεγάλος. Όλες οι πυρκαγιές που ενδέχεται να εκδηλωθούν, μπορεί να λάβουν γρήγορα μεγάλες διαστάσεις και να αναπτύξουν ακραία συμπεριφορά αμέσως μετά την εκδήλωσή τους. Η δυσκολία

ελέγχου αναμένεται να είναι πολύ μεγάλη μέχρι να μεταβληθούν οι συνθήκες κάτω από τις οποίες αναπτύσσονται οι πυρκαγιές.

Η κατάταξη μιας περιοχής σε κατηγορία κινδύνου πολύ υψηλή (κατηγορία 4) ή κατάσταση συναγερμού, (κατηγορία 5), δεν σημαίνει κατ' ανάγκη την εκδήλωση πυρκαγιάς στην περιοχή αυτή. Ειδικά όταν γίνεται συστηματική ενημέρωση των πολιτών μέσω δελτίων τύπου, μπορεί να αποτραπούν ενέργειες που ενδέχεται να προκαλέσουν πυρκαγιά από αμέλεια. Αυτό αποτελεί και έναν από τους στόχους αυτής της κατάταξης. Η κατάταξη επίσης μιας περιοχής σε κατηγορία χαμηλού κινδύνου δεν αποκλείει την πιθανότητα για εκδήλωση πυρκαγιάς.

Για την πλήρη αξιοποίηση του Ημερήσιου Χάρτη Πρόβλεψης Κινδύνου Πυρκαγιάς, οι διαφορετικές κατηγορίες κινδύνου απαιτούν και αντίστοιχη κλιμάκωση ετοιμότητας και λήψη μέτρων από όλους τους εμπλεκόμενους φορείς στην αντιμετώπιση των δασικών πυρκαγιών, κατά το μέρος που τους αφορά και εμπλέκονται. Η ενιαία αντιμετώπιση των διαφορετικών επιπέδων κινδύνου (ειδικά των κατηγοριών κινδύνου 1,2,3), χωρίς αντίστοιχη διαφοροποίηση των μέτρων και των δράσεων στο σχεδιασμό των εμπλεκόμενων φορέων, αξιοποιεί μερικώς τις δυνατότητες του Ημερήσιου Χάρτη Πρόβλεψης Κινδύνου Πυρκαγιάς, ως υποστηρικτικού εργαλείου στη λήψη αποφάσεων και ενδεχομένως να οδηγήσει τους φορείς σε εσφαλμένη εκτίμηση του επιπέδου ετοιμότητας.

Νοείται ότι η έκδοση κατευθυντήριων οδηγιών για την υλοποίηση μέτρων και δράσεων με βάση την πρόβλεψη της επικινδυνότητας, όπως αυτή εκτιμάται από το Χάρτη Πρόβλεψης Κινδύνου Πυρκαγιάς, αποτελεί ευθύνη των διοικήσεων των εμπλεκόμενων φορέων, κατά το μέρος που τους αφορά και εμπλέκονται.

Η ομάδα έκδοσης του Ημερήσιου Χάρτη Πρόβλεψης Κινδύνου Πυρκαγιάς, καθ' όλη τη διάρκεια έκδοσης, αποστέλλει τον Ημερήσιο Χάρτη Πρόβλεψης Κινδύνου Πυρκαγιάς στη Μονάδα Εμπλεκόμενων Φορέων (Unit3 -COMPRES) του Ε.Σ.Κ.Ε.ΔΙ.Κ. προκειμένου να τον προωθήσει στους εμπλεκόμενους φορείς, σύμφωνα με το **Διάγραμμα 1**. Νοείται ότι οι ανωτέρω φορείς θα ενημερώνουν άμεσα τις υφιστάμενες μονάδες τους, σύμφωνα με τα προβλεπόμενα στο σχεδιασμό τους. Επίσης, μετά την έκδοση του Χάρτη Πρόβλεψης Κινδύνου Πυρκαγιάς, η ομάδα έκδοσης ενημερώνει σχετικά τον Διοικητή του Ε.Σ.Κ.Ε.ΔΙ.Κ. για την πρόβλεψη κινδύνου πυρκαγιάς της επόμενης ημέρας, στο πλαίσιο της επιστημονικής και γνωμοδοτικής υποστήριξης του Ε.Σ.Κ.Ε.ΔΙ.Κ.

Τα επίπεδα ετοιμότητας, οι συγκεκριμένες ενέργειες του κάθε επιχειρησιακά εμπλεκόμενου Φορέα σε κάθε επίπεδο και η λήψη πρόσθετων μέτρων σε συνάρτηση με το προβλεπόμενο επίπεδο κινδύνου καθορίζεται από τον επιχειρησιακό τους σχεδιασμό.

Ειδικότερα η Μονάδα Εμπλεκόμενων Φορέων (Unit3 -COMPRES) του Ε.Σ.Κ.Ε.ΔΙ.Κ. θα διαχειρίζεται περαιτέρω τον Ημερήσιο Χάρτη Πρόβλεψης Κινδύνου Πυρκαγιάς για την ενημέρωση των κατά τόπους Πυροσβεστικών Υπηρεσιών.

Για τις περιοχές που η πρόβλεψη του κινδύνου εκτιμάται από πολύ υψηλή (κατηγορία 4) έως κατάσταση συναγερμού (κατηγορία 5), θα εκδίδεται επιπλέον, από την Μονάδα Εμπλεκόμενων Φορέων (Unit3 -COMPRES) του Ε.Σ.Κ.Ε.ΔΙ.Κ. ιδιαίτερο προειδοποιητικό σήμα προκειμένου να τεθούν σε κατάσταση ετοιμότητας πολιτικής προστασίας οι φορείς σε εφαρμογή του άρθρ. 2 παρ.4α του Ν. 3013/2002.

Το ανωτέρω ιδιαίτερο προειδοποιητικό σήμα, που εκδίδεται από την Μονάδα Εμπλεκόμενων Φορέων (Unit3 -COMPRES) του Ε.Σ.Κ.Ε.ΔΙ.Κ. στο πλαίσιο της αρμοδιότητας του Γενικού Γραμματέα Πολιτικής Προστασίας για την κήρυξη κατάστασης ετοιμότητας πολιτικής προστασίας (άρθρο 8, παρ 1δ' του Ν.3013/2002), αποτελεί επί σειρά ετών πάγια διοικητική πρακτική, αποδεκτή από το σύνολο της διοίκησης, σε όλες τις περιπτώσεις λόγω τεκμηριωμένου κινδύνου (λόγω δασικών πυρκαγιών,



έντονων καιρικών φαινομένων, κλπ), και εκδίδεται σύμφωνα με το άρθρο 27, παρ. 4 της ΥΑ 29310 οικ. Φ.109.1/27-06-2014 (ΦΕΚ 1869/Β'/2014).

Περαιτέρω προώθηση του Χάρτη Πρόβλεψης Κινδύνου Πυρκαγιάς καθώς και του ιδιαίτερου προειδοποιητικού σήματος προς τα Τμήματα Πολιτικής Προστασίας των Δήμων, θα γίνεται με ευθύνη των Δ/νσεων Πολιτικής Προστασίας των Αποκεντρωμένων Διοικήσεων.

Η ενημέρωση του κοινού, μέσω δελτίων τύπου, για θέματα που συνδέονται με την έκδοση του Ημερήσιου Χάρτη Πρόβλεψης Κινδύνου Πυρκαγιάς και την κατάταξη μιας περιοχής της χώρας σε κατηγορία πολύ υψηλού κινδύνου, αποτελεί ευθύνη και προϊόν συνεργασίας της Διεύθυνσης Σχεδιασμού και Αντιμετώπισης Εκτάκτων Αναγκών με το Γραφείο Τύπου και Δημοσίων Σχέσεων της ΓΓΠΠ, υπό τις οδηγίες του Γενικού Γραμματέα Πολιτικής Προστασίας.

Ειδικότερα για τις περιοχές που η πρόβλεψη του κινδύνου εκτιμάται από πολύ υψηλή (κατηγορία 4) έως κατάσταση συναγερμού (κατηγορία 5), η Γενική Γραμματεία Πολιτικής Προστασίας θα εκδίδει κατά την κρίση της, προειδοποιητικές ανακοινώσεις με κατάλληλες οδηγίες, για ενημέρωση του κοινού που βρίσκεται σε αυτές τις περιοχές, με στόχο την αποφυγή ενεργειών που μπορεί να προκαλέσουν πυρκαγιά από αμέλεια.

Για τις περιοχές που προβλέπεται πολύ υψηλός κίνδυνος και εκτιμάται ότι οι συνθήκες που αναμένεται να επικρατήσουν τα επόμενα 24-ωρα είναι ευνοϊκές για την εκδήλωση πυρκαγιών με ακραία συμπεριφορά, ο Γενικός Γραμματέας Πολιτικής Προστασίας δύναται να ζητήσει από τους φορείς πολιτικής προστασίας που εμπλέκονται στην αντιμετώπιση δασικών πυρκαγιών τη λήψη επιπλέον πρόσθετων μέτρων πρόληψης και ετοιμότητας.

Η ενέργεια αυτή κρίνεται απαραίτητη όταν εκτιμάται ότι οι συνθήκες που προηγήθηκαν (παρατεταμένη ξηρασία, υψηλές θερμοκρασίες, κλπ), καθώς και αυτές που αναμένεται να επικρατήσουν τις επόμενες ημέρες είναι ευνοϊκές για την εκδήλωση μεγάλου αριθμού πυρκαγιών που μπορεί να λάβουν μεγάλες διαστάσεις εφόσον ξεφύγουν από την αρχική προσβολή ή να αναπτύξουν ακραία συμπεριφορά μετά την εκδήλωσή τους (κατηγορίες κινδύνου 4 και 5) για σειρά ημερών, που απαιτεί ιδιαίτερο προγραμματισμό προσωπικού και μέσων από τους επιχειρησιακά εμπλεκόμενους φορείς για την λήψη μέτρων πρόληψης και ετοιμότητας.

### 2.3.3 Κατάσταση – Παραδοχές – Προϋποθέσεις- Παράμετροι Σχεδιασμού

#### Κατάσταση:

Οι δασικές πυρκαγιές είναι ένα φαινόμενο που εντάσσεται στην κατηγορία των φυσικών καταστροφών.

Είναι δυνατόν να προκληθούν από φυσικά αίτια (π.χ. κεραυνοί) ή από ανθρώπινες δραστηριότητες, όπως καύση υπολειμμάτων καλλιεργειών πλησίον δασικών εκτάσεων κατά τους θερινούς μήνες, χρήση τροχού ή άλλου εργαλείου που δημιουργεί σπινθήρες, κλπ. Στην Ελλάδα ο κίνδυνος εκδήλωσης Δασικής Πυρκαγιάς από ανθρώπινες δραστηριότητες έχει διαπιστωθεί στατιστικά ότι είναι μεγάλος.

Τα ευαίσθητα στις πυρκαγιές δασικά οικοσυστήματα στη χώρα μας εντοπίζονται κυρίως στην παραλιακή, λοφώδη και υποορεινή περιοχή, όπου κυριαρχούν ενώσεις φρυγάνων, διαπλάσεις αείφυλλων πλατύφυλλων και πευκοδάση. Οι περιοχές αυτές με υψόμετρο 0-600 μ. αποδεδειγμένα θεωρούνται ζώνες σημείων έναρξης των περισσότερων δασικών πυρκαγιών. Όμως, δεν αποκλείεται η εμφάνισή τους και σε περιοχές με μεγαλύτερα υψόμετρα (ορεινός όγκος), σε χρονιές με ευνοϊκές καιρικές συνθήκες (καύσωνες, παρατεταμένη ξηρασία, κλπ) ή οφειλόμενες σε πτώσεις κεραυνών.

Οι δασικές πυρκαγιές με τη δημιουργία τοπίων καταστροφής επηρεάζουν αρνητικά την ανθρώπινη ψυχολογία, έχουν δυσμενείς επιπτώσεις στις ανθρώπινες δραστηριότητες, καταστρέφουν υποδομές και συμβάλλουν στην εκ των υστέρων δημιουργία καταστροφικών πλημμυρών με ταυτόχρονη παράσυρση των ορεινών εδαφών προκαλώντας σταδιακή ερημοποίηση των πληγέντων περιοχών.

**Παραδοχές:**

Οι δασικές πυρκαγιές δύναται να προκαλέσουν:

- Τραυματισμούς και απώλειες ανθρώπινων ζώων και αίσθημα ανασφάλειας του πολίτη.
- Άμεσες και έμμεσες οικονομικές απώλειες από καταστροφές στις περιουσίες των πολιτών, στον πρωτογενή τομέα (δασικά προϊόντα, γεωργία, κτηνοτροφία), σε διάφορες υποδομές της χώρας (δίκτυα ηλεκτρισμού, τηλεπικοινωνιών κλπ.), καθώς και συνέπειες στη δασική αναψυχή και τον τουρισμό εν γένει.
- Διατάραξη οικολογικής ισορροπίας.

**Προϋποθέσεις:**

Προϋποθέσεις για την εφαρμογή του Σχεδίου Αντιμετώπισης Εκτάκτων Αναγκών Εξ Αιτίας Δασικών Πυρκαγιών του Δήμου Πατρέων είναι οι ακόλουθες:

- Η αποσαφήνιση των ρόλων και των αρμοδιοτήτων όλων των εμπλεκόμενων φορέων πολιτικής προστασίας σε τοπικό επίπεδο ανά δράση, με βάση το ισχύον θεσμικό πλαίσιο
- Η αναθεώρηση – επικαιροποίηση - εναρμόνιση του σχεδιασμού των εμπλεκόμενων φορέων σε τοπικό επίπεδο σύμφωνα με το παρόν σχέδιο και σύνταξη ή επικαιροποίηση των αντίστοιχων μνημονίων ενεργειών
- Ο προσδιορισμός του ανθρώπινου δυναμικού και μέσων που δύναται να διατεθούν σε Τοπικό επίπεδο για την υποστήριξη του έργου του ΠΣ και την αντιμετώπισης εκτάκτων αναγκών και διαχείριση των συνεπειών εξαιτίας δασικών πυρκαγιών.
- Η εξασφάλιση ετοιμότητας όλων των επιχειρησιακά εμπλεκόμενων φορέων σε τοπικό επίπεδο σε κάθε στάδιο επιχειρήσεων
- Η διασφάλιση της επικοινωνίας μεταξύ όλων των εμπλεκόμενων φορέων σε τοπικό επίπεδο για την απρόσκοπτη ροή πληροφοριών.

**Παράμετροι Σχεδιασμού:**

Η ύπαρξη επεισοδίου δασικής πυρκαγιάς μεγάλης έκτασης.

Με τον όρο δασικές πυρκαγιές μεγάλης έκτασης θεωρούνται τα επεισόδια αυτά, στα οποία δεν έχει περιορισθεί η πυρκαγιά στο αρχικό της στάδιο και λόγω των διαστάσεων που έχουν λάβει, για τη διαχείρισή τους, απαιτούνται πόροι που θα διατεθούν από όλα τα επίπεδα διοίκησης.

**2.4 Ιδέα Επιχειρήσεων**

Στο πλαίσιο του παρόντος Σχεδίου Αντιμετώπισης Εκτάκτων Αναγκών Εξ Αιτίας Δασικών Πυρκαγιών του Δήμου Πατρέων δρομολογούνται οι ακόλουθες κύριες δράσεις:

- A] Δράσεις αυξημένης ετοιμότητας εν όψει επαπειλούμενου κινδύνου για την εκδήλωση δασικών πυρκαγιών
- B] δράσεις υποστήριξης του πυροσβεστικού σώματος στο έργο της καταστολής δασικών πυρκαγιών
- Γ] δράσεις αντιμετώπισης εκτάκτων αναγκών και άμεσης/βραχείας διαχείρισης των συνεπειών εξαιτίας δασικών πυρκαγιών

Βασική αρχή εφαρμογής του Σχεδίου Αντιμετώπισης Εκτάκτων Αναγκών Εξ Αιτίας Δασικών Πυρκαγιών του Δήμου Πατρέων είναι η συνεργασία όλων των εμπλεκόμενων Φορέων σε τοπικό επίπεδο και η συντονισμένη δράση τους, όπως αυτή καθορίζεται από το ισχύον θεσμικό πλαίσιο.

**ΜΕΡΟΣ 3****ΡΟΛΟΙ, ΑΡΜΟΔΙΟΤΗΤΕΣ ΚΑΙ  
ΚΥΡΙΕΣ ΔΡΑΣΕΙΣ ΤΟΥ ΔΗΜΟΥ  
ΠΑΤΡΕΩΝ****ΜΕΡΟΣ 3. ΡΟΛΟΙ, ΑΡΜΟΔΙΟΤΗΤΕΣ ΚΑΙ ΚΥΡΙΕΣ ΔΡΑΣΕΙΣ ΤΟΥ ΔΗΜΟΥ ΠΑΤΡΕΩΝ ΓΙΑ ΤΗΝ  
ΑΝΤΙΜΕΤΩΠΙΣΗ ΚΙΝΔΥΝΩΝ ΕΞ ΑΙΤΙΑΣ ΔΑΣΙΚΩΝ ΠΥΡΚΑΓΙΩΝ**

Ο Δήμος Πατρέων ως φορέας πολιτικής προστασίας (αρθ. 3 του Ν.3013/2002 όπως ισχύει), μετά την εκδήλωση δασικών πυρκαγιών κινητοποιεί και δρομολογεί δράσεις εντός της χωρικής αρμοδιότητάς του που αποβλέπουν στην εκπλήρωση του σκοπού της πολιτικής προστασίας που συνδέεται κατά κύριο λόγο με την προστασία της ζωής και της περιουσίας των πολιτών από καταστροφές, στη διαχείριση των συνεπειών σε υποδομές αρμοδιότητάς του, καθώς και την υποστήριξη του έργου του Πυροσβεστικού Σώματος στην καταστολή των δασικών πυρκαγιών που διενεργείται υπό την ευθύνη, τον έλεγχο και τον συντονισμό του.

Οι δράσεις πολιτικής προστασίας του Δήμου Πατρέων στην αντιμετώπιση εκτάκτων αναγκών και την άμεση/βραχεία διαχείριση των συνεπειών, καθώς και την υποστήριξη του έργου του Πυροσβεστικού Σώματος στην καταστολή των δασικών πυρκαγιών, θεσμικά απορρέουν κατά κύριο λόγο από το Ν.3013/2002 (όπως αυτός έχει τροποποιηθεί και ισχύει), καθώς και το νέο πλαίσιο της Αυτοδιοίκησης – Πρόγραμμα Καλλικράτης (Ν.3852/2010, όπως έχει τροποποιηθεί και ισχύει), σύμφωνα με τα οποία τους έχουν αποδοθεί σημαντικές αρμοδιότητες για την πρόληψη, ετοιμότητα, αντιμετώπιση και αποκατάσταση των καταστροφών.

Είναι δεδομένο ότι το ανωτέρω θεσμικό πλαίσιο αποτελεί τη βάση για την υλοποίηση σειράς δράσεων που δρομολογούνται από το Δήμο Πατρέων για την αντιμετώπιση κινδύνων από την εκδήλωση δασικών πυρκαγιών και δεν είναι περιοριστικό όσον αφορά το εύρος των δράσεων αυτών, οι οποίες δύναται να διαφοροποιούνται σε κάθε συμβάν, ανάλογα με την ένταση και την έκταση της καταστροφής, το προσωπικό και τα μέσα που είναι άμεσα διαθέσιμα, τις ιδιαιτερότητες της περιοχής εκδήλωσής του (νησιωτικός χώρος, κλπ), τον αριθμό των πληγέντων, κλπ.

Διευκρινίζεται ότι για το σκοπό σύνταξης του παρόντος Σχεδίου Αντιμετώπισης Εκτάκτων Αναγκών Εξ Αιτίας Δασικών Πυρκαγιών του Δήμου Πατρέων, δράσεις και έργα πρόληψης, όπως η εκτέλεση έργων και εργασιών αντιπυρικής προστασίας σε δάση και δασικές εκτάσεις, η απομάκρυνση μέρους ή του συνόλου της βλάστησης γύρω από υποδομές και περιοχές ιδιαίτερης αξίας, κλπ., δεν αποτελούν αντικείμενο του παρόντος σχεδίου και δεν συμπεριλαμβάνονται σε αυτό.

### 3.1 Προπαρασκευαστικές δράσεις του Δήμου Πατρέων

Τα προπαρασκευαστικά μέτρα και δράσεις πολιτικής προστασίας που συμβάλλουν στην ετοιμότητα του ανθρώπινου δυναμικού και των μέσων που διαθέτει ο Δήμος Πατρέων για την αντιμετώπιση εκτάκτων αναγκών και την άμεση/βραχεία διαχείριση των συνεπειών από την εκδήλωση δασικών πυρκαγιών, καθώς και την υποστήριξη του έργου του Πυροσβεστικού Σώματος για τον έλεγχο και την καταστολή τους, δρομολογούνται με εντολή Δημάρχου και προσδιορίζονται θεματικά στις παρακάτω ενότητες:

- Ορισμός υπευθύνων του Αυτοτελούς Τμήματος Πολιτικής Προστασίας Δήμου Πατρέων
- Σύνταξη ή επικαιροποίηση του Σχεδίου Αντιμετώπισης Εκτάκτων Αναγκών Εξ Αιτίας Δασικών Πυρκαγιών του Δήμου Πατρέων, με βάση τις οδηγίες σχεδίασης της παραγράφου 15.2 του Γενικού Σχεδίου Αντιμετώπισης Εκτάκτων Αναγκών Εξαιτίας Δασικών Πυρκαγιών με την κωδική ονομασία «ΙΟΛΑΟΣ» (4<sup>η</sup> έκδοση)
- Σύνταξη ή επικαιροποίηση του μνημονίου ενεργειών για την αντιμετώπιση εκτάκτων αναγκών εξ Αιτίας Δασικών Πυρκαγιών, από το Αυτοτελές Τμήμα Πολιτικής Προστασίας Δήμου Πατρέων, βάσει των δράσεων που προβλέπονται στο παρόν Σχέδιο Αντιμετώπισης Εκτάκτων Αναγκών εξ Αιτίας Δασικών Πυρκαγιών του Δήμου Αυτοτελούς Τμήματος Πολιτικής Προστασίας Δήμου Πατρέων. Το ανωτέρω μνημόνιο ενεργειών προσαρτάται στο Σχέδιο Αντιμετώπισης Εκτάκτων Αναγκών εξ Αιτίας Δασικών Πυρκαγιών του Δήμου Πατρέων και αποτελεί αναπόσπαστο μέρος του

Μετά την επικαιροποίηση του ανωτέρω μνημονίου ενεργειών, κρίνεται σκόπιμο για λόγους άμεσης κινητοποίησης να κοινοποιούνται στην Πυροσβεστική Υπηρεσία Αχαΐας στην Αστυνομική Δ/Δνση Αχαΐας και στην Περιφέρεια Δυτικής Ελλάδας

Συμπληρωματικά προς τα ανωτέρω το Αυτοτελές Τμήμα Πολιτικής Προστασίας του Δήμου Πατρέων, στο πλαίσιο εφαρμογής του Άρθρου 82 του Ν. 3852/2010, σε συνεργασία με τους Προέδρους Τοπικών Κοινοτήτων τηρεί κατάλογο των μέσων και του ανθρώπινου δυναμικού που μπορεί να συμβάλει στην αντιμετώπιση δασικών πυρκαγιών σε επίπεδο Τοπικής Κοινότητας.

- Συντήρηση εξοπλισμού και μέσων που θα χρησιμοποιηθούν για την υποστήριξη του έργου της καταστολής των δασικών πυρκαγιών που διενεργείται με ευθύνη του Π.Σ., καθώς και για την αντιμετώπιση εκτάκτων αναγκών και την άμεση/βραχεία διαχείριση των συνεπειών λόγω δασικών πυρκαγιών.
- Η εκτέλεση έργων και εργασιών αποκατάστασης βατότητας οδών καθ' υπόδειξη της Π.Υ. και σε συνεργασία με τις κατά τόπους αρμόδιες Δασικές Υπηρεσίες
- Κατάρτιση μητρώου συνεργασίας με ιδιωτικούς φορείς για την εξασφάλιση επιπλέον πόρων προς ενίσχυση του έργου τους στην αντιμετώπιση εκτάκτων αναγκών και τη διαχείριση των συνεπειών λόγω δασικών πυρκαγιών, καθώς και στην υποστήριξη του έργου του Πυροσβεστικού Σώματος για τον έλεγχο και την καταστολή τους,
- Ενημέρωση του κοινού για τη λήψη μέτρων πρόληψης και αυτοπροστασίας από κινδύνους που προέρχονται από δασικές πυρκαγιές,
- Σύσταση και συγκρότηση επιτροπών καταγραφής και εκτίμησης ζημιών του Δήμου Πατρέων για την χορήγηση οικονομικής ενίσχυσης σε όσους περιέρχονται σε κατάσταση ανάγκης συνεπεία δασικών πυρκαγιών (προνοιακό επίδομα)
- Εγκατάσταση και συντήρηση πυροσβεστικών υδροστομιών για κατάσβεση πυρκαγιάς ή πλήρωση πυροσβεστικών οχημάτων από την ΔΕΥΑΠ

- Προπαρασκευαστική σύγκληση του Τοπικού Επιχειρησιακού Συντονιστικού Οργάνου Πολιτικής Προστασίας (ΤΕΣΟΠΠ) με ευθύνη του Δημάρχου Πατρέων, σύμφωνα με τα προβλεπόμενα στην παράγραφο 3.2 του παρόντος.
- Συμμετοχή στο Περιφερειακό Επιχειρησιακό Συντονιστικό Όργανο Πολιτικής Προστασίας της Περιφερειακής Ενότητας Αχαΐας (ΠΕΣΟΠΠ), εφόσον προσκληθεί, για την επίλυση ζητημάτων συνεργασίας μεταξύ των εμπλεκόμενων φορέων στην αντιμετώπιση εκτάκτων αναγκών λόγω δασικών πυρκαγιών
- Διενέργεια άσκησης Πολιτικής Προστασίας για την εκπαίδευση του προσωπικού και την αξιολόγηση της επιχειρησιακής ετοιμότητας των υπηρεσιών του Δήμου Πατρέων έναντι δασικών πυρκαγιών, σύμφωνα με τις κατευθυντήριες οδηγίες της ΓΓΠΠ (παράγραφος 8.2.1 του παρόντος).

Οι ανωτέρω δράσεις πολιτικής προστασίας έχουν ως στόχο την προετοιμασία του μηχανισμού πολιτικής προστασίας για την αντιμετώπιση εκτάκτων αναγκών και την άμεση/βραχεία διαχείριση των συνεπειών λόγω δασικών πυρκαγιών, καθώς και την υποστήριξη του έργου του Πυροσβεστικού Σώματος για τον έλεγχο και την καταστολή τους.

### **3.2 Προπαρασκευαστική σύγκληση Τοπικού Επιχειρησιακού Συντονιστικού Οργάνου Πολιτικής Προστασίας (ΤΕΣΟΠΠ) για την ετοιμότητα αντιμετώπισης κινδύνων από την εκδήλωση δασικών πυρκαγιών**

Με σκοπό την εξέταση της πορείας υλοποίησης των προπαρασκευαστικών μέτρων και δράσεων που συμβάλλουν στην προετοιμασία του Δήμου Πατρέων στην αντιμετώπιση κινδύνων που προέρχονται από την εκδήλωση δασικών πυρκαγιών, συγκαλείται ετησίως με ευθύνη του Δημάρχου και πριν την έναρξη της αντιτυρικής περιόδου το Τοπικού Επιχειρησιακού Συντονιστικού Οργάνου Πολιτικής Προστασίας (ΤΕΣΟΠΠ).

Στις συνεδριάσεις αυτές θα εξετάζονται θέματα σχετικά με:

- την ετοιμότητα του δυναμικού και μέσων για διάθεση προς υποβοήθηση του έργου του Πυροσβεστικού Σώματος στην καταστολή δασικών πυρκαγιών, στο πλαίσιο εφαρμογής του παρόντος Σχεδίου Αντιμετώπισης Εκτάκτων Αναγκών Εξαιτίας Δασικών Πυρκαγιών του Δήμου Πατρέων
- τα μέτρα πρόληψης και ετοιμότητας κατά τις ημέρες υψηλής επικινδυνότητας βάσει του Χάρτη Πρόβλεψης Κινδύνου Πυρκαγιάς, που εκδίδεται καθημερινά κατά τη διάρκεια της αντιτυρικής περιόδου από τη Γενική Γραμματεία Πολιτικής Προστασίας
- τη διασφάλιση της επικοινωνίας μεταξύ όλων των εμπλεκόμενων υπηρεσιών και οργάνων σε επίπεδο Δήμου Πατρέων για την απρόσκοπτη ροή πληροφοριών
- το συντονισμό σε τοπικό επίπεδο της αντιμετώπισης εκτάκτων αναγκών και διαχείρισης των συνεπειών που προκαλούνται από τις δασικές πυρκαγιές, στο πλαίσιο εφαρμογής του παρόντος Σχεδίου Αντιμετώπισης Εκτάκτων Αναγκών Εξαιτίας Δασικών Πυρκαγιών του Δήμου Πατρέων
- τον σχεδιασμό υλοποίησης της δράσης της οργανωμένης απομάκρυνσης πολιτών, κατ' εφαρμογή του άρθρου 6, παρ. 5στ' του Ν.3013/2002 (όπως αυτό τροποποιήθηκε και ισχύει βάσει της παρ. 2 του άρθ. 18 του Ν 3613/2007 (ΦΕΚ 263/Α'/2007) και του άρθ. 108 του Ν.4249/2014), σύμφωνα με τις κατευθυντήριες οδηγίες της Δ/νσης Σχεδιασμού & Αντιμετώπισης Εκτάκτων Αναγκών της ΓΓΠΠ για την οργανωμένη απομάκρυνση πολιτών για λόγους προστασίας από εξελισσόμενη ή επικείμενη καταστροφή εξ αιτίας δασικών πυρκαγιών (Μέρος 7 του παρόντος)

- Την αξιοποίηση των Εθελοντικών Οργανώσεων Πολιτικής Προστασίας που δραστηριοποιούνται στον Δήμο Πατρέων σε δράσεις επιτήρησης δασών κατά τη διάρκεια της αντιπυρικής περιόδου, καθώς και κάθε άλλο θέμα που κρίνεται απαραίτητο για την αντιμετώπιση κινδύνων που προέρχονται από την εκδήλωση δασικών πυρκαγιών.

Επίσης, στις ανωτέρω συνεδριάσεις δύναται να εξετάζονται και επιμέρους θέματα που συνδέονται με έργα και δράσεις πρόληψης και αντιπυρικής προστασίας, όπως

- η εκτέλεση προγραμμάτων προληπτικού καθαρισμού της βλάστησης για τη μείωση του κινδύνου, σε περιοχές ιδιαίτερης προστασίας (άλση, πάρκα, κατασκηνώσεις, κλπ) αρμοδιότητας Δήμου Πατρέων,
- η απομάκρυνση των υπολειμμάτων καθαρισμού της βλάστησης που ενεργείται για τους ίδιους λόγους από ιδιοκτήτες σε περιβάλλοντες χώρους κατοικιών και οικοπεδικές εκτάσεις ( Ν.3852/2010, αρθ.94 παρ.1), εντός των διοικητικών ορίων του Δήμου Πατρέων,
- η εκτέλεση έργων και εργασιών προληπτικού καθαρισμού της βλάστησης από του Δήμου Πατρέων καθ' υπόδειξη και συνεργασία με τις κατά τόπους αρμόδιες Δασικές Υπηρεσίες κυρίως στη ζώνη μίξης δασών - πόλεων και οικισμών για λόγους αντιπυρικής προστασίας των πολεοδομικών τους συγκροτημάτων,
- η εκτέλεση έργων και εργασιών αποκατάστασης βατότητας οδών καθ' υπόδειξη της Π.Υ. και σε συνεργασία με τις κατά τόπους αρμόδιες Δασικές Υπηρεσίες.

Στο ΤΕΣΟΠΠ θα κληθεί και εκπρόσωπος της ΔΕΥΑΠ (Δημοτική Επιχείρηση Ύδρευσης και Αποχέτευσης Πατρέων) προκειμένου να ενημερώσει σχετικά με την εγκατάσταση και συντήρηση πυροσβεστικών υδροστομιών σε περιοχές αρμοδιότητάς του.

Στην συνέχεια, τα πρακτικά του ΤΕΣΟΠΠ διαβιβάζονται, από το Αυτοτελές Τμήμα Πολιτικής Προστασίας του Δήμου Πατρέων, στους εκπροσωπούμενους στο ΤΕΣΟΠΠ φορείς, στη Δ/νση Πολιτικής Προστασίας της Περιφέρειας Δυτικής Ελλάδας και στη Δ/νση Πολιτικής Προστασίας της Αποκεντρωμένης Διοίκησης Πελάσου, Δ. Ελλάδας & Ιονίου για την ενημέρωση του Περιφερειάρχη Δυτικής Ελλάδας και του Συντονιστή Αποκεντρωμένης Διοίκησης, αντίστοιχα, στο πλαίσιο της αμοιβαίας συνεργασίας και διαλειτουργικότητας μεταξύ των φορέων Τοπικής Αυτοδιοίκησης.

Ο Δήμαρχος Πατρέων, βάσει των πρακτικών του Τοπικού Επιχειρησιακού Συντονιστικού Οργάνου Πολιτικής Προστασίας (ΤΕΣΟΠΠ) του Δήμου, θα προχωρήσει στην ιεράρχηση και δρομολόγηση, κατά το μέρος που τον αφορά, των μέτρων, έργων και δράσεων που προτάθηκαν στο ανωτέρω ΤΕΣΟΠΠ.

Το Αυτοτελές Τμήμα Πολιτικής Προστασίας του Δήμου Πατρέων μετά τη λήψη των πρακτικών του Τοπικού Επιχειρησιακού Συντονιστικού Οργάνου Πολιτικής Προστασίας (ΤΕΣΟΠΠ) Δήμου Πατρέων και με βάση τα μέτρα, έργα και δράσεις που προτάθηκαν στο ανωτέρω ΤΕΣΟΠΠ, θα προχωρήσει στη διαμόρφωση του τελικού σχεδιασμού του Δήμου Πατρέων για πρόληψη και ετοιμότητα για την αντιμετώπιση κινδύνων που προέρχονται από την εκδήλωση δασικών πυρκαγιών, σύμφωνα με τις υποδείξεις του Δημάρχου Πατρέων.

Οι εκπροσωπούμενοι στο ΤΕΣΟΠΠ φορείς, βάσει των πρακτικών του Τοπικού Επιχειρησιακού Συντονιστικού Οργάνου Πολιτικής Προστασίας (ΤΕΣΟΠΠ) Δήμου Πατρέων, θα προχωρήσουν στη δρομολόγηση, κατά το μέρος που τους αφορά, των μέτρων, έργων και δράσεων που γνωστοποίησαν ότι θα υλοποιήσουν στο ανωτέρω ΤΕΣΟΠΠ.

### **3.3 Δράσεις αυξημένης ετοιμότητας του Δήμου Πατρέων για τις περιοχές που το επόμενο 24-ωρο είναι μεγάλη η επικινδυνότητα εκδήλωσης και εξάπλωσης δασικών πυρκαγιών**

Η κατάσταση ετοιμότητας πολιτικής προστασίας λόγω τεκμηριωμένου κινδύνου ορίζεται με το άρθρο 2, παρ. 4α του Ν.3013/2002. Ειδικότερα, για τις περιοχές που το επόμενο 24-ωρο είναι μεγάλη η επικινδυνότητα εκδήλωσης και εξάπλωσης δασικών πυρκαγιών σύμφωνα με το Χάρτη Πρόβλεψης Κινδύνου Πυρκαγιάς που εκδίδει η ΓΓΠΠ, η αυξημένη ετοιμότητα του Δήμου Πατρέων αφορά κατά κύριο λόγο τις παρακάτω δράσεις:

- Υποστήριξη στο έργο του ΠΣ για τη λήψη μέτρων αυξημένης επιτήρησης σε δάση και δασικές εκτάσεις για τον έγκαιρο εντοπισμό δασικών πυρκαγιών.
- Ενημέρωση του κοινού σε τοπικό επίπεδο, βάσει των δελτίων τύπου που εκδίδονται από τη Γενική Γραμματεία Πολιτικής Προστασίας, για τις περιοχές που η πρόβλεψη του κινδύνου εκτιμάται από πολύ υψηλή (κατηγορία 4) έως κατάσταση συναγερμού (κατηγορία 5) με στόχο την αποφυγή ενεργειών που μπορεί να προκαλέσουν πυρκαγιά από αμέλεια.
- Λήψη μέτρων για την αποφυγή πρόκλησης πυρκαγιάς σε χώρους ανεξέλεγκτης εναπόθεσης αστικών απορριμμάτων, σύμφωνα με τα προβλεπόμενα στην Πυροσβεστική Διάταξη 9<sup>Α</sup>/2005
- Συμβολή στην ενημέρωση σε τοπικό επίπεδο, των αγροτών, κτηνοτρόφων και μελισσοκόμων για τον πολύ υψηλό κίνδυνο πυρκαγιάς, με σχετικές ανακοινώσεις, προς αποφυγή ενεργειών πρόκλησης πυρκαγιάς από αμέλεια οφειλόμενη σε εργασίες στην ύπαιθρο.
- Ετοιμότητα του προσωπικού και των μέσων του Δήμου Πατρέων προκειμένου να υποστηρίξουν άμεσα το έργο του Πυροσβεστικού Σώματος στην καταστολή δασικών πυρκαγιών
- Ετοιμότητα του προσωπικού και των μέσων του Δήμου Πατρέων για την άμεση αντιμετώπιση εκτάκτων αναγκών και διαχείριση των συνεπειών λόγω δασικών πυρκαγιών.

### **3.4 Δράσεις του Δήμου Πατρέων στην αντιμετώπιση κινδύνων λόγω δασικών πυρκαγιών μετά την εκδήλωσή τους**

Ο Δήμαρχος Πατρέων, ως Αποκεντρωμένο Όργανο Πολιτικής Προστασίας και στο πλαίσιο του θεσμικού του ρόλου, όταν ενημερωθεί για την εκδήλωση της δασικής πυρκαγιάς από το Αυτοτελές Τμήμα Πολιτικής Προστασίας του Δήμου Πατρέων και αναλόγως της εξέλιξής της, δρομολογεί δράσεις για την υποστήριξη του έργου του Πυροσβεστικού Σώματος για τον έλεγχο και την καταστολή της και για την αντιμετώπιση εκτάκτων αναγκών και την άμεση/βραχεία διαχείριση των συνεπειών, σε συνεργασία με τον Περιφερειάρχη Δυτικής Ελλάδας ή αρμόδιο Αντιπεριφερειάρχη της ΠΕ Αχαΐας στα διοικητικά όρια του οποίου εξελίσσεται η πυρκαγιά.

Ειδικότερα, ο Δήμαρχος Πατρέων κινητοποιεί δια του Αυτοτελούς Τμήματος Πολιτικής Προστασίας του Δήμου, το επιχειρησιακά εμπλεκόμενο δυναμικό και τα μέσα πολιτικής προστασίας του Δήμου, προκειμένου να δρομολογήσουν δράσεις που συνδέονται με:

- την εξασφάλιση της επικοινωνίας με τους λοιπούς επιχειρησιακά εμπλεκόμενους φορείς (Π.Σ., ΕΛ.ΑΣ, κλπ.)
- την περαιτέρω συλλογή πληροφοριών σχετικά με την εξέλιξη του καταστροφικού φαινομένου και τις επηρεαζόμενες περιοχές εντός των διοικητικών ορίων του Δήμου σε επικοινωνία με τις κατά τόπους υπηρεσίες της ΕΛ.ΑΣ., του Π.Σ. και του Ε.Κ.Α.Β.,
- την υποστήριξη του έργου της καταστολής των δασικών πυρκαγιών που διενεργείται με ευθύνη του Π.Σ., με την διάθεση μέσων που διαθέτει ο Δήμος Πατρέων (υδροφόρα οχήματα, μηχανήματα έργων, κλπ.). Νοείται ότι αιτήματα του Π.Σ. για υποστήριξη του έργου του, που



αρχικά υποβάλλονται τηλεφωνικά, θα πρέπει να ακολουθούνται με την αποστολή σχετικού εγγράφου.

- την ενημέρωση του Περιφερειάρχη Δυτικής Ελλάδας και του αρμόδιου Αντιπεριφερειάρχη Αχαΐας στο πλαίσιο συντονισμού και ιεράρχησης δράσεων πολιτικής προστασίας στην αντιμετώπιση εκτάκτων αναγκών και την άμεση/βραχεία διαχείριση των συνεπειών
- τη λήψη απόφασης για την οργανωμένη - προληπτική απομάκρυνση πολιτών, κατόπιν σχετικής εισήγησης από τον εκάστοτε Επικεφαλής Αξιωματικό του Πυροσβεστικού Σώματος, ο οποίος ενεργεί σε τοπικό επίπεδο ως συντονιστής του πυροσβεστικού έργου, καθώς και την κάλυψη των στοιχειωδών αναγκών των πολιτών που έχουν προληπτικά απομακρυνθεί με οργανωμένο τρόπο σε ασφαλή χώρο
- την εκτέλεση της απόφασης για την οργανωμένη - προληπτική απομάκρυνση πολιτών, στις περιπτώσεις που η απόφαση, κατόπιν σχετικής εισήγησης από τον εκάστοτε Επικεφαλής Αξιωματικό του Πυροσβεστικού Σώματος, λαμβάνεται από τον Γενικό Γραμματέα Πολιτικής Προστασίας ή το Συντονιστή της Αποκεντρωμένης Διοίκησης Πελ/σου, Δ. Ελλάδας & Ιονίου ή τον Περιφερειάρχη Δυτικής Ελλάδας σύμφωνα με το άρθρο 108 του Ν.4249/2012 και
- την ενεργοποίηση εφόσον συντρέχουν λόγοι, του μητρώου συνεργασίας με ιδιωτικούς φορείς για την εξασφάλιση επιπλέον πόρων στην αντιμετώπιση εκτάκτων αναγκών και τη διαχείριση των συνεπειών λόγω δασικών πυρκαγιών, καθώς και την υποστήριξη του έργου του Πυροσβεστικού Σώματος για τον έλεγχο και την καταστολή τους κατόπιν σχετικού αιτήματος του ΠΣ απευθείας ή μέσω τις Μονάδας Εμπλεκόμενων Φορέων (Unit3 -COMPRES) του Ε.Σ.Κ.Ε.ΔΙ.Κ.
- την ενημέρωση τις Μονάδας Εμπλεκόμενων Φορέων (Unit3 -COMPRES) του Ε.Σ.Κ.Ε.ΔΙ.Κ. σχετικά με την εξέλιξη των δράσεων του Πατρέων για την αντιμετώπιση εκτάκτων αναγκών και τη διαχείριση των συνεπειών λόγω δασικών πυρκαγιών, καθώς και για την υποστήριξη του έργου του Πυροσβεστικού Σώματος για τον έλεγχο και την καταστολή τους
- την υποβολή αιτήματος συνδρομής με υλικά και μέσα προς ενίσχυση του έργου του Δήμου Πατρέων στην αντιμετώπιση εκτάκτων αναγκών και διαχείριση των συνεπειών από την εκδήλωση δασικών πυρκαγιών, προς την Δ/νση Πολιτικής Προστασίας της Περιφέρειας Δυτικής Ελλάδας. Ειδικότερα, όταν το αίτημα συνδρομής αφορά φορείς της κεντρικής διοίκησης (Υπουργείο Εθνικής Άμυνας, Υπουργείο Υγείας, κλπ) αυτό δρομολογείται δια Ε.Σ.Κ.Ε.ΔΙ.Κ.
- την υποβολή αιτήματος προς τον Περιφερειάρχη Δυτικής Ελλάδας ή τον Συντονιστή Αποκεντρωμένης Διοίκησης Πελ/σου, Δ. Ελλάδας & Ιονίου για την κήρυξη του Δήμου Πατρέων ή περιοχών αυτού σε κατάσταση έκτακτης ανάγκης Πολιτικής Προστασίας
- την ενημέρωση κοινού για δράσεις πολιτικής προστασίας που δρομολογούνται από το Δήμο Πατρέων για την αντιμετώπιση εκτάκτων αναγκών και την άμεση/βραχεία διαχείριση των συνεπειών, καθώς και για τη λήψη μέτρων αυτοπροστασίας. Νοείται ότι η επίσημη ενημέρωση του κοινού σχετικά με θέματα που αφορούν τον έλεγχο και την καταστολή των δασικών πυρκαγιών, καθώς και των επιχειρήσεων έρευνας και διάσωσης λόγω δασικών πυρκαγιών αποτελεί αρμοδιότητα του Αρχηγείου του Π.Σ.
- την σύγκληση του ΤΕΣΟΠΠ, εφόσον κρίνεται αναγκαίο για την υποβοήθηση του έργου του Δημάρχου, σύμφωνα με την παράγραφο 3.6 του παρόντος
- την ενεργοποίηση εθελοντικών οργανώσεων πολιτικής προστασίας που δραστηριοποιούνται στο Δήμο για υποστηρικτικές δράσεις στο έργο του Δήμου Πατρέων
- ό,τι άλλο κρίνεται απαραίτητο για την αντιμετώπιση εκτάκτων αναγκών λόγω δασικών πυρκαγιών, στο πλαίσιο των αρμοδιοτήτων τους

**3.5 Δράσεις του Δήμου Πατρέων στην άμεση/βραχεία διαχείριση συνεπειών**

Η άμεση/βραχεία διαχείριση συνεπειών από τον Δήμο Πατρέων συνδέεται με δράσεις που αφορούν:

- την γνωστοποίηση μέσω ανακοινώσεων ή δελτίων τύπου στα τοπικά μέσα ενημέρωσης και μέσα κοινωνικής δικτύωσης, για τη λειτουργία τηλεφωνικής γραμμής στην οποία μπορούν να απευθύνονται οι πολίτες που οι ιδιοκτησίες τους έχουν πληγεί και χρειάζονται άμεση προσωρινή διαμονή
- την παροχή βοήθειας στους πληγέντες - προσωρινή διαμονή των πολιτών που λόγω καταστροφής η παραμονή στις κατοικίες τους έχει καταστεί αδύνατη, σε συνεργασία με την Περιφέρεια Δυτικής Ελλάδας
- την δρομολόγηση δράσεων για τον έλεγχο υποδομών και τεχνικών έργων αρμοδιότητάς τους για τη διαπίστωση ζημιών
- τη συγκρότηση επιτροπών για την καταγραφή και εκτίμηση ζημιών σε κατοικίες, προκειμένου να χορηγηθούν οι προβλεπόμενες οικονομικές ενισχύσεις για την κάλυψη των πρώτων αναγκών τους, για επισκευές κύριας ή δευτερεύουσας οικίας ή αντικατάσταση οικοσκευής (ΚΥΑ 33862/6-05-2019 - ΦΕΚ 1669/Β'/2019),
- την αποστολή στην Περιφέρεια Δυτικής Ελλάδας καταλόγου των αυτοψιών των πληγέντων κτιρίων για την υποβολή αιτήματος οριοθέτησης της πληγείσας περιοχής και χορήγησης στεγαστικής συνδρομής
- την ενημέρωση του Συντονιστή Αποκεντρωμένης Διοίκησης Πελ/σου, Δ. Ελλάδας & Ιονίου, στο πλαίσιο συντονισμού και ιεράρχησης δράσεων πολιτικής προστασίας στην αντιμετώπιση εκτάκτων αναγκών και την άμεση/βραχεία διαχείριση των συνεπειών.
- ό,τι άλλο κρίνεται απαραίτητο για την άμεση/βραχεία διαχείριση των συνεπειών λόγω δασικών πυρκαγιών, στο πλαίσιο των αρμοδιοτήτων του

Νοείται ότι η περαιτέρω μεσοπρόθεσμη και μακροπρόθεσμη διαχείριση των συνεπειών, που έχει ως αντικείμενο τη λεπτομερή καταγραφή της έκτασης των ζημιών, τη χορήγηση δανείων και ενισχύσεων σε πληγέντες, κλπ., δρομολογείται από ειδικότερες νομοθεσίες, καθώς και κυβερνητικές αποφάσεις, όπου αυτό κρίνεται απαραίτητο.

**3.6 Σύγκληση Τοπικού Επιχειρησιακού Συντονιστικού Οργάνου Πολιτικής Προστασίας (ΤΕΣΟΠΠ) Δήμου Πατρέων μετά την εκδήλωση δασικής πυρκαγιάς, για την αντιμετώπιση εκτάκτων αναγκών και την άμεση/βραχεία διαχείριση των συνεπειών**

Μετά την εκδήλωση δασικής πυρκαγιάς, με βάση την ενημέρωση για την αναμενόμενη πορεία εξέλιξης του καταστροφικού φαινομένου από τον εκάστοτε Επικεφαλής Αξιωματικό του Πυροσβεστικού Σώματος, ο οποίος ενεργεί σε τοπικό επίπεδο ως συντονιστής του πυροσβεστικού έργου, ο Δήμαρχος Πατρέων δύναται προς υποβοήθηση του έργου του να συγκαλεί το Τοπικό Επιχειρησιακό Συντονιστικό Όργανο Πολιτικής Προστασίας (ΤΕΣΟΠΠ) με σκοπό τον καλύτερο συντονισμό των φορέων που εμπλέκονται σε επίπεδο Δήμου Πατρέων σε δράσεις υποστήριξης του έργου του Πυροσβεστικού Σώματος για τον έλεγχο και την καταστολή των δασικών πυρκαγιών, καθώς και σε δράσεις πολιτικής προστασίας για την αντιμετώπιση εκτάκτων αναγκών και την άμεση/βραχεία διαχείριση των συνεπειών

Ειδικότερα, στο ανωτέρω ΤΕΣΟΠΠ Δήμου Πατρέων κρίνεται σκόπιμο να εξετάζονται πρωτίστως θέματα σχετικά

Αυτοτελές Τμήμα Πολιτικής Προστασίας Δήμου Πατρέων

- με την παροχή στοιχείων από όλους τους αρμόδιους συμμετέχοντες φορείς για την πορεία εξέλιξης του καταστροφικού φαινομένου καθώς για τις συνέπειες του, κατά το μέρος που τους αφορά και εμπλέκονται
- με την αμοιβαία ενημέρωση για την διαθεσιμότητα δυναμικού και μέσων των φορέων που εκπροσωπούνται σ' αυτό για την υλοποίηση των δράσεων και μέτρων πολιτικής προστασίας για την αντιμετώπιση εκτάκτων αναγκών και την άμεση/βραχεία διαχείριση των συνεπειών, καθώς και για την υποστήριξη του έργου του Πυροσβεστικού Σώματος για τον έλεγχο και την καταστολή των δασικών πυρκαγιών
- με την διάθεση μέσων με βάση την ιεράρχηση που προτείνεται από το Π.Σ. για την υποστήριξη του έργου της καταστολής των δασικών πυρκαγιών
- με την διάθεση προσωπικού και μέσων για την αντιμετώπιση εκτάκτων αναγκών και την άμεση/βραχεία διαχείριση των συνεπειών, σε επίπεδο Δήμου Πατρέων, με βάση τις ανάγκες, όπως αυτές καταγράφονται και ιεραρχούνται από τους συμμετέχοντες στο ΤΕΣΟΠΠ
- με τη συνδρομή των συμμετεχόντων φορέων στο ΤΕΣΟΠΠ, εφόσον αποφασιστεί από τον Δήμαρχο Πατρέων η εφαρμογή του μέτρου της οργανωμένης προληπτικής απομάκρυνσης πολιτών από εξελισσόμενη ή επικείμενη καταστροφή εξ αιτίας δασικών πυρκαγιών, σύμφωνα με τα αναφερόμενα στο ΜΕΡΟΣ 7 του παρόντος
- με τη συνδρομή των συμμετεχόντων φορέων στο ΤΕΣΟΠΠ στην παροχή βοήθειας στους πληγέντες
- με ζητήματα που συνδέονται με προσωρινή διαμονή των πολιτών που λόγω της καταστροφής η παραμονή στις κατοικίες τους έχει καταστεί αδύνατη
- με την ενεργοποίηση εθελοντικών οργανώσεων πολιτικής προστασίας που δραστηριοποιούνται στο Δήμο Πατρέων για υποστηρικτικές δράσεις στο έργο του Δήμου
- με ζητήματα που συνδέονται με την επικοινωνία και την ροή πληροφοριών μεταξύ των εμπλεκόμενων φορέων
- ό,τι άλλο κρίνεται απαραίτητο για την αντιμετώπιση εκτάκτων αναγκών και την άμεση/βραχεία διαχείριση των συνεπειών λόγω δασικών πυρκαγιών

**ΜΕΡΟΣ 4****ΣΥΣΤΗΜΑ ΚΙΝΗΤΟΠΟΙΗΣΗΣ  
ΠΟΛΙΤΙΚΗΣ ΠΡΟΣΤΑΣΙΑΣ  
ΔΗΜΟΥ ΠΑΤΡΕΩΝ****ΜΕΡΟΣ 4. ΣΥΣΤΗΜΑ ΚΙΝΗΤΟΠΟΙΗΣΗΣ ΠΟΛΙΤΙΚΗΣ ΠΡΟΣΤΑΣΙΑΣ ΔΗΜΟΥ ΠΑΤΡΕΩΝ****4.1 Προπαρασκευαστικές δράσεις του Δήμου Πατρέων**

Τα προπαρασκευαστικά μέτρα και δράσεις πολιτικής προστασίας που συμβάλλουν στην ετοιμότητα του ανθρώπινου δυναμικού και των μέσων που διαθέτει ο Δήμος Πατρέων για την αντιμετώπιση εκτάκτων αναγκών και την άμεση/βραχεία διαχείριση των συνεπειών από την εκδήλωση δασικών πυρκαγιών, καθώς και την υποστήριξη του έργου του Πυροσβεστικού Σώματος για τον έλεγχο και την καταστολή τους, δρομολογούνται ως ακολούθως:

**4.1.1 Δήμαρχος Πατρέων**

- Έκδοση Απόφασης ορισμού υπευθύνων του Αυτοτελούς Τμήματος Πολιτικής Προστασίας του Δήμου Πατρέων.
- Εντολή προς το Αυτοτελές Τμήμα Πολιτικής Προστασίας Δήμου Πατρέων για τη σύνταξη ή επικαιροποίηση του Σχεδίου Αντιμετώπισης Εκτάκτων Αναγκών Εξ Αιτίας Δασικών Πυρκαγιών του Δήμου «ΟΝΟΜΑ ΔΗΜΟΥ», με βάση τις οδηγίες σχεδίασης της παραγράφου 15.2 του Γενικού Σχεδίου Αντιμετώπισης Εκτάκτων Αναγκών Εξαιτίας Δασικών Πυρκαγιών με την κωδική ονομασία «ΙΟΛΑΟΣ» (4η έκδοση).
- Εντολή προς την Δ/ση Διαχείρισης Αστικών Απορριμμάτων, Ανακύκλωσης και Μηχανολογικού Εξοπλισμού Δήμου Πατρέων πριν την έναρξη της αντιπυρικής περιόδου, για τη συντήρηση εξοπλισμού και μέσων που θα χρησιμοποιηθούν για την υποστήριξη του έργου του ΠΣ καθώς και για την αντιμετώπιση εκτάκτων αναγκών και διαχείριση των συνεπειών λόγω δασικών πυρκαγιών.
- Εντολή προς το Αυτοτελές Τμήμα Πολιτικής Προστασίας Δήμου Πατρέων, για την κατάρτιση μητρώου συνεργασίας με ιδιωτικούς φορείς για την εξασφάλιση επιπλέον πόρων προς ενίσχυση του έργου τους στην αντιμετώπιση εκτάκτων αναγκών και τη διαχείριση των συνεπειών λόγω δασικών πυρκαγιών, καθώς και στην υποστήριξη του έργου του Πυροσβεστικού Σώματος για τον έλεγχο και την καταστολή τους..
- Εντολή προς την ΔΕΥΑΠ για την έγκαιρη συντήρηση πυροσβεστικών υδροστομιών αρμοδιότητάς της ή εγκατάσταση νέων, σύμφωνα με τις υποδείξεις της οικείας Πυροσβεστικής Υπηρεσίας που διενεργεί τον έλεγχό τους (Ν.1590/1986).
- Εντολή προς το Αυτοτελές Τμήμα Πολιτικής Προστασίας Δήμου Πατρέων για τον προγραμματισμό και την υλοποίηση, σε συνεργασία με τις αρμόδιες υπηρεσίες του Δήμου, έργων και δράσεων για την αποφυγή πρόκλησης πυρκαγιάς στην ύπαιθρο από τη λειτουργία χώρων εναπόθεσης αστικών απορριμμάτων, συμπεριλαμβανομένης και της φύλαξής τους, σε εφαρμογή της Πυροσβεστικής Διάταξης 9<sup>Α</sup>/2005 (ΦΕΚ 1554/Β'/2005).

- **Έκδοση απόφασης συγκρότησης** του Τοπικού Επιχειρησιακού Συντονιστικού Οργάνου Πολιτικής Προστασίας (ΤΕΣΟΠΠ) Δήμου Πατρέων σύμφωνα με τα οριζόμενα στο αρθ.13, Ν.3013/2002.
- **Εντολή**, πριν την έναρξη της αντιπυρικής περιόδου, **προς Προέδρους Τοπικών Κοινοτήτων**, που είναι υπεύθυνοι των ομάδων πυρασφάλειας της Τοπικής Κοινότητας, για την καταγραφή των μέσων και του ανθρώπινου δυναμικού που μπορούν να συμβάλλουν στην αντιμετώπιση δασικών πυρκαγιών και κοινοποίησή τους στο Αυτοτελές Τμήμα Πολιτικής Προστασίας Δήμου Πατρέων.
- **Συμμετοχή στο Περιφερειακό Επιχειρησιακό Συντονιστικό Όργανο Πολιτικής Προστασίας** της Περιφερειακής Ενότητας Αχαΐας (ΠΕΣΟΠΠ), εφόσον προσκληθεί, για την επίλυση ζητημάτων συνεργασίας μεταξύ των εμπλεκόμενων φορέων στην αντιμετώπιση εκτάκτων αναγκών λόγω δασικών πυρκαγιών.
- **Εντολή προς το Αυτοτελές Τμήμα Πολιτικής Προστασίας Δήμου Πατρέων** για τη σύσταση και συγκρότηση επιτροπών καταγραφής και εκτίμησης ζημιών του Δήμου Πατρέων για την χορήγηση οικονομικής ενίσχυσης σε όσους περιέρχονται σε κατάσταση ανάγκης συνεπεία δασικών πυρκαγιών (προνοιακό επίδομα).
- **Εντολή προς την Δ/ση Κοινωνικής Προστασίας Δήμου Πατρέων** για τη τήρηση καταλόγου των ωφελούμενων του προγράμματος «Βοήθεια στο Σπίτι».
- **Εντολή προς το Αυτοτελές Τμήμα Πολιτικής Προστασίας Δήμου Πατρέων** για τη διενέργεια άσκησης Πολιτικής Προστασίας για την εκπαίδευση του προσωπικού και την αξιολόγηση της επιχειρησιακής ετοιμότητας των υπηρεσιών του Δήμου έναντι δασικών πυρκαγιών, σύμφωνα με τις κατευθυντήριες οδηγίες της ΓΓΠΠ (παράγραφος 8.2.1 του παρόντος).
- **Εντολή προς το Αυτοτελές Τμήμα Πολιτικής Προστασίας Δήμου Πατρέων** για δράσεις ενημέρωσης του κοινού για τη λήψη μέτρων πρόληψης και αυτοπροστασίας από κινδύνους που προέρχονται από δασικές πυρκαγιές.

#### 4.1.2 Αντιδήμαρχος Πολιτικής Προστασίας Δήμου Πατρέων

Συνδράμει τον Δήμαρχο στο έργο του και παρακολουθεί την υλοποίηση των προπαρασκευαστικών δράσεων πολιτικής προστασίας του Δήμου Πατρέων σε συνεργασία με το Αυτοτελές Τμήμα Πολιτικής Προστασίας του Δήμου και τις λοιπές αρμόδιες οργανικές μονάδες του Δήμου Πατρέων.

#### 4.1.3 Αυτοτελές Τμήμα Πολιτικής Προστασίας Δήμου Πατρέων

- **Καταγραφή των επιχειρησιακά διαθέσιμων πόρων** του Δήμου, που δύναται να διατεθούν τόσο για την ενίσχυση του έργου της καταστολής του ΠΣ όσο και τη διαχείριση των συνεπειών λόγω δασικών πυρκαγιών, στα πλαίσια εφαρμογής του παρόντος σχεδίου.
- **Σύνταξη ή επικαιροποίηση του Σχεδίου Αντιμετώπισης Εκτάκτων Αναγκών Εξ Αιτίας Δασικών Πυρκαγιών του Δήμου Πατρέων**, με βάση τις οδηγίες σχεδίασης της παραγράφου 15.2 του Γενικού Σχεδίου Αντιμετώπισης Εκτάκτων Αναγκών Εξαιτίας Δασικών Πυρκαγιών με την κωδική ονομασία «ΙΟΛΑΟΣ» (4η έκδοση) και υποβολή του στο Δημοτικό Συμβούλιο προς έγκριση.
- **Σύνταξη ή επικαιροποίηση μνημονίων ενεργειών**, σε συνεργασία με τις εμπλεκόμενες υπηρεσίες του Δήμου, στα οποία να προσδιορίζονται οι επιχειρησιακά υπεύθυνοι υπάλληλοι, ο ρόλος και οι δράσεις αυτών για την αντιμετώπιση εκτάκτων αναγκών εξαιτίας δασικών πυρκαγιών. Στα πλαίσια αυτά συντάσσονται τηλεφωνικοί κατάλογοι με τηλέφωνα και θέσεις υπευθύνων των

Δήμων (Παράρτημα Β του παρόντος) τα οποία και κοινοποιούνται στις κατά τόπους αρμόδιες υπηρεσίες του ΠΣ και της ΕΛΑΣ.

- **Κοινοποίηση του επικαιροποιημένου Παραρτήματος Β**, στις αρμόδιες κατά τόπους Διοικήσεις του Πυροσβεστικού Σώματος και της Ελληνικής Αστυνομίας, για λόγους άμεσης κινητοποίησης και πληρέστερης ενημέρωσής τους.
- **Έλεγχος της λειτουργίας** του συστήματος επικοινωνίας και ροής πληροφοριών για **εξασφάλιση επικοινωνίας** με το Κέντρο Επιχειρήσεων της Γενικής Γραμματείας Πολιτικής Προστασίας και των λοιπών εμπλεκόμενων φορέων σε τοπικό επίπεδο.
- **Μέριμνα για τη συνεργασία** της Δ/σης Διαχείρισης Αστικών Απορριμμάτων, Ανακύκλωσης και Μηχανολογικού Εξοπλισμού με την τοπική Πυροσβεστική Υπηρεσία προκειμένου να εξασφαλίζεται η συμβατότητα εξοπλισμού και μέσων που διαθέτει ο Δήμος προς υποστήριξη του έργου του ΠΣ.
- **Κατάρτιση, μητρώου συνεργασίας** με ιδιωτικούς φορείς για την εξασφάλιση επιπλέον πόρων προς ενίσχυση του έργου του Δήμου στην αντιμετώπιση εκτάκτων αναγκών και τη διαχείριση των συνεπειών λόγω δασικών πυρκαγιών, καθώς και στην υποστήριξη του έργου του Πυροσβεστικού Σώματος για τον έλεγχο και την καταστολή τους, για την περίπτωση που δεν επαρκούν οι πόροι του Δήμου.
- **Σύσταση και συγκρότηση επιτροπών** καταγραφής και εκτίμησης ζημιών του Δήμου Πατρέων για την χορήγηση οικονομικής ενίσχυσης σε όσους περιέρχονται σε κατάσταση ανάγκης συνεπεία δασικών πυρκαγιών (προνοιακό επίδομα).
- **Κατάρτιση**, σε συνεργασία με τις Τεχνικές Υπηρεσίες του Δήμου, επικαιροποιημένου καταλόγου (μητρώου) υπαλλήλων που διαθέτουν τα κατάλληλα επαγγελματικά προσόντα, προκειμένου να συνδράμουν το έργο της Γενικής Διεύθυνσης Αποκατάστασης Επιπτώσεων Φυσικών Καταστροφών (Γ.Δ.Α.Ε.Φ.Κ.) και Κατάρτιση συνεργείων αντιμετώπισης ζημιών.
- **Καθορισμός χώρων συγκέντρωσης του πληθυσμού**, μετά από σχετική συνεννόηση με την Περιφέρεια Δυτικής Ελλάδας, σε περιπτώσεις εκτάκτων αναγκών λόγω δασικών πυρκαγιών (χώροι καταφυγής).
- **Μέριμνα για τη σύγκληση του Τοπικού Επιχειρησιακού Συντονιστικού Οργάνου Πολιτικής Προστασίας (ΤΕΣΟΠΠ)** Δήμου Πατρέων κατόπιν εντολής του Δημάρχου.
- **Ενημέρωση του κοινού** για τη λήψη μέτρων πρόληψης και αυτοπροστασίας από κινδύνους που προέρχονται από δασικές σε συνεργασία με το Γραφείο Τύπου & Δημοσιών Σχέσεων.
- **Προγραμματισμός διενέργειας άσκησης Πολιτικής Προστασίας** για την εκπαίδευση του προσωπικού και την αξιολόγηση της επιχειρησιακής ετοιμότητας των υπηρεσιών του Δήμου έναντι δασικών πυρκαγιών, σύμφωνα με τις κατευθυντήριες οδηγίες της ΓΠΠ (παράγραφος 8.2.1 του παρόντος).
- **Καθημερινή παρακολούθηση του Χάρτη Πρόβλεψης Κινδύνου Πυρκαγιάς** που εκδίδεται από την ΓΠΠ και ενημέρωση του Δημάρχου.

#### 4.1.4 Δ/ση Διαχείρισης Αστικών Απορριμμάτων, Ανακύκλωσης και Μηχανολογικού Εξοπλισμού Δήμου Πατρέων

- **Συντήρηση εξοπλισμού και μέσων** που θα χρησιμοποιηθούν για την υποστήριξη του έργου του ΠΣ καθώς και για την αντιμετώπιση εκτάκτων αναγκών και διαχείριση των συνεπειών λόγω δασικών πυρκαγιών.

- **Συνεργασία με το Αυτοτελές Τμήμα Πολιτικής Προστασίας Δήμου Πατρέων στην καταγραφή των επιχειρησιακά διαθέσιμων μέσων** που διαθέτει ο Δήμος Πατρέων.
- **Τήρηση καταλόγου** υπαλλήλων για κατάρτιση συνεργείων αντιμετώπισης ζημιών που θα χρησιμοποιηθούν στην αντιμετώπιση εκτάκτων αναγκών.

#### 4.1.5 Δ/ση Κοινωνικής Προστασίας Δήμου Πατρέων

- **Τήρηση καταλόγου** των ωφελούμενων του προγράμματος «Βοήθεια στο Σπίτι» του Δήμου Πατρέων.
- **Συγκρότηση σε ετήσια βάση** των επιτροπών καταγραφής ζημιών του Δήμου Πατρέων για την χορήγηση οικονομικής ενίσχυσης σε όσους περιέρχονται σε κατάσταση ανάγκης συνεπεία δασικής πυρκαγιάς (προνοιακό επίδομα).

#### 4.1.6 ΔΕΥΑ ΠΑΤΡΑΣ

- **Συντήρηση** πυροσβεστικών υδροστομίων αρμοδιότητάς της ή εγκατάσταση νέων, σύμφωνα με τις υποδείξεις της οικείας Πυροσβεστικής Υπηρεσίας που διενεργεί τον έλεγχο τους (Ν.1590/1986).

#### 4.1.7 Δ/ση Αυτεπιστασίας

- **Συντήρηση οδών** αρμοδιότητας Δήμου Πατρέων και δασικών οδών προς υποβοήθηση Δασικής Υπηρεσίας για αποκατάσταση βατότητας οδών για την πρόσβαση πυροσβεστικών οχημάτων κατά την αντιπυρική περίοδο για πρόληψη και αντιμετώπιση δασικών πυρκαγιών.
- **Συγκρότηση** εφόσον απαιτηθεί των επιτροπών καταγραφής ζημιών του Δήμου Πατρέων για την χορήγηση οικονομικής ενίσχυσης σε όσους περιέρχονται σε κατάσταση ανάγκης συνεπεία δασικής πυρκαγιάς (προνοιακό επίδομα).
- **Τήρηση καταλόγου** υπαλλήλων που διαθέτουν τα κατάλληλα επαγγελματικά προσόντα που θα χρησιμοποιηθούν για: α) τον άμεσο έλεγχο των κτιρίων του Δήμου που στεγάζονται οι οργανικές μονάδες που εμπλέκονται στην εφαρμογή του παρόντος σχεδίου, για τη διαπίστωση ζημιών, προς βοήθεια της Δ/σης Αρχιτεκτονικού Έργου – Η/Μ β) την υποστήριξη του έργου της Γ.Δ.Α.Ε.Φ.Κ. και Κατάρτιση συνεργείων αντιμετώπισης ζημιών.

#### 4.1.8 Δ/ση Έργων Υποδομής

- **Συντήρηση οδών** αρμοδιότητας Δήμου Πατρέων και δασικών οδών προς υποβοήθηση Δασικής Υπηρεσίας για αποκατάσταση βατότητας οδών για την πρόσβαση πυροσβεστικών οχημάτων κατά την αντιπυρική περίοδο για πρόληψη και αντιμετώπιση δασικών πυρκαγιών.
- **Συγκρότηση σε ετήσια βάση** των επιτροπών καταγραφής ζημιών του Δήμου Πατρέων για την χορήγηση οικονομικής ενίσχυσης σε όσους περιέρχονται σε κατάσταση ανάγκης συνεπεία δασικής πυρκαγιάς (προνοιακό επίδομα).
- **Τήρηση καταλόγου** υπαλλήλων που διαθέτουν τα κατάλληλα επαγγελματικά προσόντα που θα χρησιμοποιηθούν για: α) τον άμεσο έλεγχο των κτιρίων του Δήμου που στεγάζονται οι οργανικές μονάδες που εμπλέκονται στην εφαρμογή του παρόντος σχεδίου, για τη διαπίστωση ζημιών, προς βοήθεια της Δ/σης Αρχιτεκτονικού Έργου – Η/Μ β) την υποστήριξη του έργου της Γ.Δ.Α.Ε.Φ.Κ. και Κατάρτιση συνεργείων αντιμετώπισης ζημιών.

**4.1.9 Διεύθυνση Αρχιτεκτονικού Έργου – Η/Μ Δήμου Πατρέων**

- Συντήρηση οδών αρμοδιότητας Δήμου Πατρέων και δασικών οδών προς υποβοήθηση Δασικής Υπηρεσίας για αποκατάσταση βατότητας οδών για την πρόσβαση πυροσβεστικών οχημάτων κατά την αντιπυρική περίοδο για πρόληψη και αντιμετώπιση δασικών πυρκαγιών.
- **Συγκρότηση σε ετήσια βάση** των επιτροπών καταγραφής ζημιών του Δήμου Πατρέων για την χορήγηση οικονομικής ενίσχυσης σε όσους περιέρχονται σε κατάσταση ανάγκης συνεπεία δασικής πυρκαγιάς (προνοιακό επίδομα).
- **Τήρηση καταλόγου** υπαλλήλων που διαθέτουν τα κατάλληλα επαγγελματικά προσόντα που θα χρησιμοποιηθούν για: α) τον άμεσο έλεγχο των κτιρίων του Δήμου που στεγάζονται οι οργανικές μονάδες που εμπλέκονται στην εφαρμογή του παρόντος σχεδίου, για τη διαπίστωση ζημιών, προς βοήθεια της Δ/σης Αρχιτεκτονικού Έργου – Η/Μ β) την υποστήριξη του έργου της Γ.Δ.Α.Ε.Φ.Κ. και Κατάρτιση συνεργείων αντιμετώπισης ζημιών.

**4.1.10 Διεύθυνση Πολεοδομικού –Κυκλοφοριακού Σχεδιασμού & Δόμησης Δήμου Πατρέων**

- **Τήρηση καταλόγου** υπαλλήλων που διαθέτουν τα κατάλληλα επαγγελματικά προσόντα που θα χρησιμοποιηθούν για: α) τον άμεσο έλεγχο των κτιρίων του Δήμου που στεγάζονται οι οργανικές μονάδες που εμπλέκονται στην εφαρμογή του παρόντος σχεδίου, για τη διαπίστωση ζημιών, προς βοήθεια της Δ/σης Αρχιτεκτονικού Έργου – Η/Μ β) την υποστήριξη του έργου της Γ.Δ.Α.Ε.Φ.Κ. και **Κατάρτιση συνεργείων** αντιμετώπισης ζημιών.
- **Συγκρότηση** σε ετήσια βάση των επιτροπών καταγραφής ζημιών του Δήμου Πατρέων για την χορήγηση οικονομικής ενίσχυσης σε όσους περιέρχονται σε κατάσταση ανάγκης συνεπεία δασικής πυρκαγιάς (προνοιακό επίδομα).

**4.1.11 Διεύθυνση Πολεοδομικού –Κυκλοφοριακού Σχεδιασμού & Δόμησης Δήμου Πατρέων**

- **Τήρηση καταλόγου** εργατικού – τεχνικού για κατάρτιση συνεργείων αντιμετώπισης ζημιών που μπορούν να συνδράμουν σε δράσεις της Δ/σης Αυτεπιστασίας.

**4.1.12 Διεύθυνση Οικονομικών Υπηρεσιών Δήμου Πατρέων**

- **Συγκρότηση σε ετήσια βάση** των επιτροπών καταγραφής ζημιών του Δήμου Πατρέων για την χορήγηση οικονομικής ενίσχυσης σε όσους περιέρχονται σε κατάσταση ανάγκης συνεπεία δασικής πυρκαγιάς (προνοιακό επίδομα).

**4.1.13 Πρόεδροι Τοπικών Κοινοτήτων Δήμου Πατρέων**

- **Καταγραφή** των μέσων και του ανθρώπινου δυναμικού που μπορεί να συμβάλλει στην αντιμετώπιση φυσικών καταστροφών & είναι υπεύθυνοι των ομάδων πυρασφάλειας των τοπικών κοινοτήτων.
- **Συνεργασία** με το Αυτοτελές Τμήμα Πολιτικής Προστασίας Δήμου Πατρέων στη σύνταξη ή επικαιροποίηση Σχεδίου Αντιμετώπισης Εκτάκτων Αναγκών Εξ Αιτίας Δασικών Πυρκαγιών Δήμου Πατρέων.
- **Ενημέρωση δημοτών** για καθαρισμό ιδιοκτησιών τους προς πρόληψη πυρκαγιάς

**4.1.14 Γραφείο Τύπου & Δημοσίων Σχέσεων Δήμου Πατρέων**

- **Ενημέρωση του κοινού** για τη λήψη μέτρων πρόληψης και αυτοπροστασίας από κινδύνους που προέρχονται από δασικές πυρκαγιές και καθαρισμού βλάστησης από της ιδιοκτησίες τους προς πρόληψη εκδήλωσης δασικών πυρκαγιών σε συνεργασία με το Γραφείο Τύπου & Δημοσίων Σχέσεων.



**4.2 Προπαρασκευαστική σύγκληση Τοπικού Επιχειρησιακού Συντονιστικού Οργάνου Πολιτικής Προστασίας (ΤΕΣΟΠΠ) Δήμου Πατρέων για την ετοιμότητα αντιμετώπισης κινδύνων από την εκδήλωση δασικών πυρκαγιών****4.2.1 Δήμαρχος Πατρέων**

- **Εντολή προς το Αυτοτελές Τμήμα Πολιτικής Προστασίας Δήμου Πατρέων για τη σύγκληση του Τοπικού Επιχειρησιακού Συντονιστικού Οργάνου Πολιτικής Προστασίας (ΤΕΣΟΠΠ)** στη φάση συνήθους ετοιμότητας για την επίλυση ζητημάτων συνεργασίας μεταξύ των εμπλεκόμενων φορέων στην αντιμετώπιση εκτάκτων αναγκών λόγω δασικών πυρκαγιών, όπως επίσης και ζητημάτων που αφορούν τη συνεργασία με τις εθελοντικές οργανώσεις Πολιτικής Προστασίας.
- **Προεδρεύει του Τοπικού Επιχειρησιακού Συντονιστικού Οργάνου Πολιτικής Προστασίας (ΤΕΣΟΠΠ)** στη φάση συνήθους ετοιμότητας για την επίλυση ζητημάτων συνεργασίας μεταξύ των εμπλεκόμενων φορέων στην αντιμετώπιση εκτάκτων αναγκών λόγω δασικών πυρκαγιών, όπως επίσης και ζητημάτων που αφορούν τη συνεργασία με τις εθελοντικές οργανώσεις Πολιτικής Προστασίας.
- **Ιεραρχεί και δρομολογεί**, κατά το μέρος που τον αφορά, τα μέτρα, έργα και δράσεις που προτάθηκαν στο ανωτέρω ΤΕΣΟΠΠ.

**4.2.2 Αντιδήμαρχος Πολιτικής Προστασίας Δήμου Πατρέων**

- **Συνδράμει τον Δήμαρχο** στο Τοπικό Επιχειρησιακό Συντονιστικό Όργανο Πολιτικής Προστασίας (ΤΕΣΟΠΠ) και δύναται να τον **αντικαθιστά**, κατόπιν σχετικής εξουσιοδότησης από τον Δήμαρχο, σε περίπτωση κωλύματος ή απουσίας του.

**4.2.3 Αυτοτελές Τμήμα Πολιτικής Προστασίας Δήμου Πατρέων**

- Συγκαλεί, κατόπιν εντολής του Δημάρχου, το Τοπικό Επιχειρησιακό Συντονιστικό Όργανο Πολιτικής Προστασίας (ΤΕΣΟΠΠ) στη φάση συνήθους ετοιμότητας για την επίλυση ζητημάτων συνεργασίας μεταξύ των εμπλεκόμενων φορέων στην αντιμετώπιση εκτάκτων αναγκών λόγω δασικών πυρκαγιών, όπως επίσης και ζητημάτων που αφορούν τη συνεργασία με τις εθελοντικές οργανώσεις Πολιτικής Προστασίας.
- Προχωρά στη διαμόρφωση του τελικού σχεδιασμού του Δήμου Πατρέων για πρόληψη και ετοιμότητα για την αντιμετώπιση κινδύνων που προέρχονται από την εκδήλωση δασικών πυρκαγιών, σύμφωνα με τις υποδείξεις του Δημάρχου Πατρέων και με βάση τα μέτρα, έργα και δράσεις που προτάθηκαν στο ανωτέρω ΤΕΣΟΠΠ,.
- Διαβιβάζει τα πρακτικά του ΤΕΣΟΠΠ, στους εκπροσωπούμενους στο ΤΕΣΟΠΠ φορείς, στη Δ/ση Πολιτικής Προστασίας της Περιφέρειας Δυτικής Ελλάδας και στη Δ/ση Πολιτικής Προστασίας της Αποκεντρωμένης Διοίκησης Πελ/σου, Δ. Ελλάδας & Ιονίου για την ενημέρωση του Περιφερειάρχη Δυτικής Ελλάδας και του Συντονιστή Αποκεντρωμένης Διοίκησης, αντίστοιχα, στο πλαίσιο της αμοιβαίας συνεργασίας και διαλειτουργικότητας μεταξύ των φορέων Τοπικής Αυτοδιοίκησης.

**4.3 Δράσεις αυξημένης ετοιμότητας του Δήμου Πατρέων για τις περιοχές που το επόμενο 24-ωρο είναι μεγάλη η επικινδυνότητα εκδήλωσης και εξάπλωσης δασικών πυρκαγιών****4.3.1 Δήμαρχος Πατρέων**

Ο Δήμαρχος Πατρέων λαμβάνοντας υπόψη τον Ημερήσιο Χάρτη Πρόβλεψης Κινδύνου Πυρκαγιάς, που εκδίδεται από την ΓΓΠΠ και τα ιδιαίτερα προειδοποιητικά σήματα που εκδίδονται από το Ε.Σ.Κ.Ε.ΔΙ.Κ. για το λόγο αυτό:

- **Θέτει σε ετοιμότητα το προσωπικό και τα μέσα** του Δήμου Πατρέων προκειμένου να υποστηρίξουν άμεσα το έργο του Πυροσβεστικού Σώματος στην καταστολή δασικών πυρκαγιών.
- **Θέτει σε ετοιμότητα το προσωπικό και τα μέσα** του Δήμου Πατρέων για την άμεση αντιμετώπιση εκτάκτων αναγκών και διαχείριση των συνεπειών λόγω δασικών πυρκαγιών.  
Επίσης,
- **Συμμετέχει στο Περιφερειακό Επιχειρησιακό Συντονιστικό Όργανο Πολιτικής Προστασίας της Περιφερειακής Ενότητας Αχαΐας (ΠΕΣΟΠΠ)**, εφόσον προσκληθεί για τη λήψη επιπρόσθετων μέτρων πρόληψης και ετοιμότητας Πολιτικής Προστασίας στα όρια της Περιφερειακής Ενότητας Αχαΐας, προκειμένου να αντιμετωπιστούν άμεσα τυχόν προβλήματα που ενδέχεται να προκληθούν από την εκδήλωση δασικών πυρκαγιών.
- **Εντολή προς το Αυτοτελές Τμήμα Πολιτικής Προστασίας Δήμου Πατρέων** για την υποστήριξη στο έργο του ΠΣ για τη λήψη μέτρων αυξημένης επιτήρησης σε δάση και δασικές εκτάσεις για τον έγκαιρο εντοπισμό δασικών πυρκαγιών, με την ενεργοποίηση εθελοντικών οργανώσεων πολιτικής προστασίας που δραστηριοποιούνται στα όρια του Δήμου.
- **Εντολή προς το Αυτοτελές Τμήμα Πολιτικής Προστασίας Δήμου Πατρέων** για την ενημέρωση του κοινού σε τοπικό επίπεδο, βάσει των δελτίων τύπου που εκδίδονται από τη Γενική Γραμματεία Πολιτικής Προστασίας, για τις περιοχές που η πρόβλεψη του κινδύνου εκτιμάται από πολύ υψηλή (κατηγορία 4) έως κατάσταση συναγερμού (κατηγορία 5) με στόχο την αποφυγή ενεργειών που μπορεί να προκαλέσουν πυρκαγιά από αμέλεια.
- **Εντολή προς το Αυτοτελές Τμήμα Πολιτικής Προστασίας Δήμου Πατρέων** για την λήψη επιπλέον μέτρων για την αποφυγή πρόκλησης πυρκαγιάς σε χώρους ανεξέλεγκτης εναπόθεσης αστικών απορριμμάτων, σε συνεργασία με την Δ/νση Διαχείρισης Αστικών Απορριμμάτων, Ανακύκλωσης και Μηχανολογικού Εξοπλισμού Δήμου Πατρέων.

**4.3.2 Αντιδήμαρχος Πολιτικής Προστασίας Δήμου Πατρέων**

Συνδράμει τον Δήμαρχο στο έργο του και παρακολουθεί την υλοποίηση των μέτρων και δράσεων αυξημένης ετοιμότητας του Δήμου Πατρέων, σε συνεργασία με το Αυτοτελές Τμήμα Πολιτικής Προστασίας Δήμου Πατρέων και τις λοιπές αρμόδιες οργανικές μονάδες του Δήμου.

**4.3.3 Αυτοτελές Τμήμα Πολιτικής Προστασίας Δήμου Πατρέων**

- **Λήψη μέτρων αυξημένης επιτήρησης** σε δάση και δασικές εκτάσεις από προσωπικό Δήμου Πατρέων και Εθελοντικές Ομάδες που δραστηριοποιούνται στον Δήμο, στο πλαίσιο υλοποίησης του επιχειρησιακού σχεδιασμού του ΠΣ για τον έγκαιρο εντοπισμό δασικών πυρκαγιών.
- **Ενεργοποίηση των εθελοντικών οργανώσεων πολιτικής προστασίας** που δραστηριοποιούνται στα όρια του Δήμου για την υποστήριξη του έργου του ΠΣ στη λήψη μέτρων αυξημένης επιτήρησης σε δάση και δασικές εκτάσεις για τον έγκαιρο εντοπισμό δασικών πυρκαγιών.

- **Ενημέρωση του κοινού** σε τοπικό επίπεδο, βάσει των δελτίων τύπου που εκδίδονται από τη Γενική Γραμματεία Πολιτικής Προστασίας, για τις περιοχές που η πρόβλεψη του κινδύνου εκτιμάται από πολύ υψηλή (κατηγορία 4) έως κατάσταση συναγερμού (κατηγορία 5) με στόχο την αποφυγή ενεργειών που μπορεί να προκαλέσουν πυρκαγιά από αμέλεια.
- **Ενημέρωση αγροτών, κτηνοτρόφων και μελισσοκόμων** για τον πολύ υψηλό κίνδυνο πυρκαγιάς με σχετικές ανακοινώσεις προς αποφυγή ενεργειών πρόκλησης πυρκαγιάς από αμέλεια οφειλόμενη σε εργασίες στην ύπαιθρο σε συνεργασία με το Γραφείο Τύπου & Δημοσίων Σχέσεων και τους Προέδρους Τ.Κ.
- **Συνεργασία με την Δ/ση** Διαχείρισης Αστικών Απορριμμάτων, Ανακύκλωσης και Μηχανολογικού Εξοπλισμού του Δήμου για λήψη επιπλέον μέτρων για την αποφυγή πρόκλησης πυρκαγιάς σε χώρους ανεξέλεγκτης εναπόθεσης αστικών απορριμμάτων.
- **Επικαιροποίηση καταλόγου των άμεσα διαθέσιμων επιχειρησιακών μέσων** που διαθέτει ο Δήμος, καθώς και των μέσων που δύναται να διατεθούν μέσω του μητρώου συνεργασίας με ιδιωτικούς φορείς για την αντιμετώπιση εκτάκτων αναγκών και τη διαχείριση των συνεπειών λόγω δασικών πυρκαγιών, καθώς και για την υποστήριξη του έργου του Πυροσβεστικού Σώματος για τον έλεγχο και την καταστολή τους και **ενημέρωση του Δημάρχου**.
- **Ενημέρωση των Δ/σεων Δήμου Πατρέων & την ΔΕΥΑΠ** που συμμετέχουν με επιφυλακή προσωπικού σε δράσεις πρόληψης πυρκαγιάς σύμφωνα με σχέδιο, για ετοιμότητα προσωπικού σε αυξημένο κίνδυνο πυρκαγιάς ώστε να θέσουν σε ετοιμότητα το προσωπικό τους.
- **Ενημέρωση των Προέδρων Τοπικών Κοινοτήτων** για τον αυξημένο κίνδυνο πυρκαγιάς.
- **Εφαρμογή του μέτρου της προληπτικής απαγόρευσης** της κυκλοφορίας οχημάτων και παραμονής εκδρομέων σε δασικές και "ευπαθείς" περιοχές, όπως αυτό καθορίστηκε με σχετική συνεδρίαση του Αντιπεριφερειάρχη Αχαΐας, σε περιοχές αρμοδιότητας Δήμου Πατρέων με τοποθέτηση πινακίδων απαγόρευσης κυκλοφορίας.

#### 4.3.4 Δ/ση Διαχείρισης Αστικών Απορριμμάτων, Ανακύκλωσης και Μηχανολογικού Εξοπλισμού Δήμου Πατρέων

- **Έλεγχος άμεσα διαθέσιμου εξοπλισμού και μέσων** που δύναται να χρησιμοποιηθούν για την υποστήριξη του έργου του ΠΣ καθώς και για την αντιμετώπιση εκτάκτων αναγκών και διαχείριση των συνεπειών λόγω δασικών πυρκαγιών.
- **Ενημέρωση του Αυτοτελούς Τμήματος Πολιτικής Προστασίας του Δήμου για τα άμεσα διαθέσιμα επιχειρησιακά μέσα** που διαθέτει ο Δήμος για την αντιμετώπιση εκτάκτων αναγκών και τη διαχείριση των συνεπειών λόγω δασικών πυρκαγιών, καθώς και για την υποστήριξη του έργου του Πυροσβεστικού Σώματος για τον έλεγχο και την καταστολή τους.
- **Θέτει σε ετοιμότητα** το προσωπικό της και προχωράει σε σύσταση ομάδων επιφυλακής & περιπολιών ανάλογα με τον δείκτη επικινδυνότητας ως εξής:

##### Δείκτης επικινδυνότητας 3

1. Οδηγός βυτιοφόρου
2. Χειριστής χωματουργικού μηχανήματος

##### Δείκτης επικινδυνότητας 4

1. οδηγούς για 1 βυτιοφόρο ανά βάρδια (πρωί, απόγευμα & νύχτα)
2. οδηγούς για JCB ανά βάρδια και ανά περιοχή (πρωί, απόγευμα & νύχτα)
3. 2 οδηγούς για λεωφορείο (πρωί & απόγευμα)
4. 1 οδηγό για πυροσβεστικό όχημα 1,5 T ανά βάρδια (πρωί, απόγευμα & νύχτα)
- 5.

**Δείκτης επικινδυνότητας 5**

1. οδηγούς για 2 βυτιοφόρα ανά βάρδια (πρωί, απόγευμα & νύχτα)
2. οδηγούς για 2 JCB ανά βάρδια και ανά περιοχή (πρωί, απόγευμα & νύχτα)
3. 2 οδηγούς για λεωφορείο (πρωί & απόγευμα)
4. 1 οδηγό για πυροσβεστικό όχημα 1,5 T ανά βάρδια (πρωί, απόγευμα & νύχτα)
5. Οδηγούς για 3 οχήματα 4x4 για εκτέλεση περιπολιών (πρωί & απόγευμα)  
**το προσωπικό που θα έχει βάρδια θα βρίσκεται στον χώρο εργασίας του για άμεση κινητοποίηση εντός 5 λεπτών**

**4.3.5 Δνση Περιβάλλοντος Ενέργειας & Πρασίνου Δήμου Πατρέων**

- **Θέτει σε ετοιμότητα** το προσωπικό της και προχωράει σε σύσταση ομάδων επιφυλακής & περιπολιών ανάλογα με τον δείκτη επικινδυνότητας ως εξής:

**Δείκτης επικινδυνότητας 3**

2 άτομα εργατικό προσωπικό

**Δείκτης επικινδυνότητας 4**

1. 4 άτομα εργατοτεχνικό προσωπικό ανά βάρδια (δύο πρωί & δύο απόγευμα)
2. 1 οδηγό για το πυροσβεστικό όχημα (ντακότα) απόγευμα

**Δείκτης επικινδυνότητας 5**

1. 4 άτομα εργατοτεχνικό προσωπικό ανά βάρδια (δύο πρωί & δύο απόγευμα)
2. 1 οδηγό για το πυροσβεστικό όχημα (ντακότα) απόγευμα  
**το προσωπικό που θα έχει βάρδια θα βρίσκεται στον χώρο εργασίας του για άμεση κινητοποίηση εντός 5 λεπτών**

**4.3.6 ΔΕΥΑ Πάτρας**

- **Θέτει σε ετοιμότητα** το προσωπικό της και προχωράει σε σύσταση ομάδων επιφυλακής & περιπολιών ανάλογα με τον δείκτη επικινδυνότητας ως εξής:

**Δείκτης επικινδυνότητας 3**

Οδηγός βυτιοφόρου

**Δείκτης επικινδυνότητας 4**

1. οδηγούς για βυτιοφόρα ανά βάρδια (πρωί, απόγευμα & νύχτα)

**Δείκτης επικινδυνότητας 5**

1. οδηγούς για βυτιοφόρα ανά βάρδια (πρωί, απόγευμα & νύχτα)  
**το προσωπικό που θα έχει βάρδια θα βρίσκεται στον χώρο εργασίας του για άμεση κινητοποίηση εντός 5 λεπτών**

**4.3.7 Δνση Αυτεπιστασίας Δήμου Πατρέων**

- **Θέτει σε ετοιμότητα** το προσωπικό της και προχωράει σε σύσταση ομάδων επιφυλακής & περιπολιών ανάλογα με τον δείκτη επικινδυνότητας ως εξής:

**Δείκτης επικινδυνότητας 4**

επιφυλακή Προϊσταμένου Δ/νσης για άμεση κινητοποίηση προσωπικού σε περίπτωση δασικής πυρκαγιάς

**Δείκτης επικινδυνότητας 5**

Αυξημένη επιφυλακή τεχνικού &amp; Εργατικού Προσωπικού

Η Δ/νση θα διαθέσει ανά βάρδια 1 επικεφαλή και 3 άτομα εργατοτεχνικό προσωπικό

**(η πρωινή - απογευματινή βάρδια θα βρίσκονται στον χώρο εργασίας του για άμεση κινητοποίηση εντός 5 λεπτών )**

**4.3.8 Πρόεδροι Τοπικών Κοινοτήτων Δήμου Πατρέων**

- Θέτουν σε ετοιμότητα τις ομάδες πυρασφάλειας των τοπικών κοινοτήτων.

**4.3.9 Γραφείο Τύπου & Δημοσίων Σχέσεων Δήμου Πατρέων**

- **Ενημέρωση** του κοινού όταν υπάρχει πρόβλεψη κινδύνου από πολύ υψηλή (κατηγορία 4) έως κατάσταση συναγερμού (κατηγορία 5) με στόχο την αποφυγή ενεργειών που μπορεί να προκαλέσουν πυρκαγιά από αμέλεια και τη λήψη μέτρων πρόληψης και αυτοπροστασίας από κινδύνους που προέρχονται από δασικές πυρκαγιές
- **Ενημέρωση** αγροτών, κτηνοτρόφων και μελισσοκόμων για τον πολύ υψηλό κίνδυνο πυρκαγιάς με σχετικές ανακοινώσεις προς αποφυγή ενεργειών πρόκλησης πυρκαγιάς από αμέλεια οφειλόμενη σε εργασίες στην ύπαιθρο.

**4.4 Δράσεις του Δήμου Πατρέων στην αντιμετώπιση κινδύνων λόγω δασικών πυρκαγιών μετά την εκδήλωσή τους****4.4.1 Δήμαρχος Πατρέων**

- **Συντονισμός δράσεων και διάθεσης του απαραίτητου δυναμικού και μέσων**, εντός των ορίων του Δήμου Πατρέων, για την αντιμετώπιση εκτάκτων αναγκών και τη διαχείριση συνεπειών λόγω δασικών πυρκαγιών, σύμφωνα με το άρθρο 13 του Ν. 3013/2002.
- **Εντολή προς το Αυτοτελές Τμήμα Πολιτικής Προστασίας για άμεση κινητοποίηση** των υπαλλήλων του Αυτοτελούς Τμήματος Πολιτικής Προστασίας Δήμου Πατρέων, για συλλογή περαιτέρω πληροφοριών, μετά από σχετική ενημέρωση για έναρξη πυρκαγιάς εντός των διοικητικών τους ορίων από το Αυτοτελές Τμήμα Πολιτικής Προστασίας ή την αρμόδια Πυροσβεστική Υπηρεσία και σε συνεννόηση με αυτή.
- **Εντολή προς τη Δ/ση Διαχείρισης Αστικών Απορριμμάτων, Ανακύκλωσης και Μηχανολογικού Εξοπλισμού** για ετοιμότητα διάθεσης **προσωπικού και μέσων** που διαθέτει (υδροφόρα οχήματα, μηχανήματα έργων, κλπ.) για την υποστήριξη του έργου της καταστολής των δασικών πυρκαγιών που διενεργείται με ευθύνη του Π.Σ.
- **Απόφαση για την διάθεση προσωπικού και μέσων** που διαθέτει ο Δήμος Πατρέων (υδροφόρα οχήματα, μηχανήματα έργων, κλπ.) για την υποστήριξη του έργου της καταστολής των δασικών πυρκαγιών που διενεργείται με ευθύνη του Π.Σ., κατόπιν σχετικού αιτήματος, στα πλαίσια εφαρμογής της ΚΥΑ 12030/ Φ109.1/1999.
- **Συντονισμός δράσεων και διάθεσης του απαραίτητου δυναμικού και μέσων**, εντός των ορίων του Δήμου Πατρέων, για την αντιμετώπιση εκτάκτων αναγκών και τη διαχείριση των συνεπειών λόγω δασικών πυρκαγιών, σύμφωνα με το άρθρο 13 του Ν. 3013/2002 .
- **Εντολή για συνδρομή προσωπικού και μέσων του Δήμου σε όμορους Δήμους** μετά από σχετική συνεννόηση με τους αρμόδιους Δημάρχους.
- **Εντολή προς το Αυτοτελές Τμήμα Πολιτικής Προστασίας Δήμου Πατρέων για υποβολή αιτήματος συνδρομής** με υλικά και μέσα προς ενίσχυση του έργου του Δήμου στην αντιμετώπιση εκτάκτων αναγκών και διαχείριση των συνεπειών λόγω δασικών πυρκαγιών, από όμορους Δήμους, την οικεία Περιφέρεια, Αποκεντρωμένη Διοίκηση ή την Μονάδα Εμπλεκόμενων Φορέων (Unit3 -COMPRES) του Ε.Σ.Κ.Ε.ΔΙ.Κ..
- **Λήψη και εκτέλεση της απόφασης για την οργανωμένη προληπτική απομάκρυνση των πολιτών**, για λόγους προστασίας της ζωής ή της υγείας τους από εξελισσόμενη ή από επικείμενη καταστροφή, στα πλαίσια εφαρμογής του άρθρ. 18 του Ν 3613/2007 (ΦΕΚ 263/Α΄/2007).
- **Εντολή προς το Αυτοτελές Τμήμα Πολιτικής Προστασίας Δήμου Πατρέων** για την ενεργοποίηση εφόσον συντρέχουν λόγοι, του μητρώου συνεργασίας με ιδιωτικούς φορείς για την εξασφάλιση επιπλέον πόρων στην αντιμετώπιση εκτάκτων αναγκών και τη διαχείριση των συνεπειών λόγω δασικών πυρκαγιών, καθώς και την υποστήριξη του έργου του Πυροσβεστικού Σώματος για τον έλεγχο και την καταστολή τους.
- **Εντολή του Δημάρχου προς το Αυτοτελές Τμήμα Πολιτικής Προστασίας Δήμου Πατρέων για σύγκληση του ΤΕΣΟΠΠ**, εφόσον κρίνεται αναγκαίο.
- Σε περίπτωση που η πυρκαγιά εκδηλώθηκε πλησίον χώρου διάθεσης απορριμμάτων ο Δήμαρχος κατά την κρίση του **κινητοποιεί την Δ/ση Διαχείρισης Αστικών Απορριμμάτων, Ανακύκλωσης και Μηχανολογικού Εξοπλισμού** του Δήμου Πατρέων για να λάβει τα κατάλληλα μέτρα για την προστασία του χώρου.

- **Ενημερώνει τον Περιφερειάρχη Δυτικής Ελλάδας και τον Συντονιστή Αποκεντρωμένης Διοίκησης Πελ/σου, Δ. Ελλάδας & Ιονίου** για την τρέχουσα κατάσταση.
- **Αιτείται από τον Περιφερειάρχη Δυτικής Ελλάδας** την κήρυξη της περιοχής που πλήττεται σε κατάσταση έκτακτης ανάγκης, εφόσον συντρέχουν λόγοι.
- **Βρίσκεται σε άμεση επικοινωνία με τον Αντιπεριφερειάρχη της Π.Ε. Αχαΐας** στις περιπτώσεις που ο Αντιπεριφερειάρχης συντονίζει και εποπτεύει την διάθεση προσωπικού και μέσων των αρμόδιων υπηρεσιών της Περιφέρειας που λειτουργούν στα όρια της Περιφερειακής τους Ενότητας για την αντιμετώπιση εκτάκτων αναγκών και διαχείριση των συνεπειών λόγω δασικών πυρκαγιών.
- **Εντολή προς το Αυτοτελές Τμήμα Πολιτικής Προστασίας Δήμου Πατρέων για παραμονή, μερική αποκλιμάκωση ή ολική αποκλιμάκωση των πόρων** που έχουν διατεθεί με ευθύνη του Δημάρχου για την υποβοήθηση του έργου του ΠΣ, μετά από σχετική συνεννόηση των ανωτέρω με τον επικεφαλής Αξιωματικό του ΠΣ που διοικεί το συμβάν.
- **Εντολή προς το Αυτοτελές Τμήμα Πολιτικής Προστασίας Δήμου Πατρέων** για την ενεργοποίηση εθελοντικών οργανώσεων πολιτικής προστασίας που δραστηριοποιούνται στο Δήμο για υποστηρικτικές δράσεις στο έργο του Δήμου Πατρέων.
- **Ενημέρωση κοινού για δράσεις πολιτικής προστασίας** που δρομολογούνται από το Δήμο Πατρέων για την αντιμετώπιση εκτάκτων αναγκών και την άμεση/βραχεία διαχείριση των συνεπειών, καθώς και για τη λήψη μέτρων αυτοπροστασίας.

#### 4.4.2 Αντιδήμαρχος Πολιτικής Προστασίας Δήμου Πατρέων

- **Συνδράμει τον Δήμαρχο** στο έργο του συντονισμού δράσεων και διάθεσης του απαραίτητου δυναμικού και μέσων, εντός των ορίων του Δήμου, για την αντιμετώπιση εκτάκτων αναγκών και τη διαχείριση των συνεπειών λόγω δασικών πυρκαγιών,
- **Παρακολουθεί την υλοποίηση των δράσεων** του Δήμου Πατρέων στην αντιμετώπιση κινδύνων λόγω δασικών πυρκαγιών μετά την εκδήλωσή τους, σε συνεργασία με το Αυτοτελές Τμήμα Πολιτικής Προστασίας και τις λοιπές αρμόδιες οργανικές μονάδες του Δήμου Πατρέων

#### 4.4.3 Αυτοτελές Τμήμα Πολιτικής Προστασίας του Δήμου Πατρέων

- **Άμεση ενημέρωση του Δημάρχου** για έναρξη πυρκαγιάς εντός των διοικητικών ορίων του Δήμου και **συλλογή περαιτέρω πληροφοριών** από την αρμόδια Πυροσβεστική Υπηρεσία.
- **Άμεση ενημέρωση της Δ/σης Διαχείρισης Αστικών Απορριμμάτων, Ανακύκλωσης και Μηχανολογικού Εξοπλισμού** που εμπλέκεται σε αρχικό στάδιο, με στόχο την άμεση κινητοποίησή της, μετά από σχετική εντολή Δημάρχου.
- **Συνεχής επικοινωνία με την αρμόδια ΠΥ** για τη συλλογή περαιτέρω πληροφοριών που συνδέονται με την εξέλιξη της πυρκαγιάς.
- **Άμεση επικοινωνία** με το Τμήμα Πολιτικής Προστασίας της Περιφερειακής Ενότητας Αχαΐας τη Δ/ση Πολιτικής Προστασίας της Περιφέρειας Δυτικής Ελλάδας και τη Δ/ση Πολιτικής Προστασίας της Αποκεντρωμένης Διοίκησης Πελ/σου, Δ. Ελλάδας & Ιονίου για λόγους αμοιβαίας ενημέρωσης και συντονισμού στη διαχείριση πόρων.
- **Ενεργοποίηση του μνημονίου ενεργειών** για περιπτώσεις εκτάκτων αναγκών που προέρχονται από δασικές πυρκαγιές.

- **Ενεργοποίηση μητρώου συνεργασίας με ιδιωτικούς φορείς**, μετά από σχετική εντολή Δημάρχου, για την εξασφάλιση επιπλέον πόρων για την ενίσχυση του έργου της καταστολής, που διενεργείται με ευθύνη του ΠΣ, σε περίπτωση που αυτοί ζητηθούν από το ΠΣ.
- **Συλλογή πληροφοριών σχετικά με την εξέλιξη των επιχειρήσεων καταστολής** της δασικής πυρκαγιάς από την αρμόδια Πυροσβεστική Αρχή, **καθώς και των συνεπειών** που προκλήθηκαν ή ενδέχεται να προκληθούν από την εξέλιξή της και  **ενημέρωση του Δημάρχου**.
- **Υποβολή αιτήματος, μετά από σχετική εντολή Δημάρχου, για συνδρομή με υλικά και μέσα προς ενίσχυση του έργου του Δήμου Πατρέων** στην αντιμετώπιση εκτάκτων αναγκών και διαχείριση των συνεπειών λόγω δασικών πυρκαγιών, από όμορους Δήμους, την Περιφέρεια Δυτικής Ελλάδας και την Δ/ση Πολιτικής Προστασίας της Αποκεντρωμένης Διοίκησης Πελ/σου, Δ. Ελλάδας & Ιονίου.
- **Τηρεί κατάσταση με τα διατιθέμενα μέσα και προσωπικό** που με εντολή Δημάρχου έχουν εμπλακεί προς υποβοήθηση του έργου του ΠΣ, καθώς και για την αντιμετώπιση εκτάκτων αναγκών και τη διαχείριση των συνεπειών από την εκδήλωση του φαινομένου.
- **Ενεργοποιεί και υλοποιεί εφόσον επιβάλλεται από την υφιστάμενη κατάσταση το μνημόνιο ενεργειών για την οργανωμένη προληπτική απομάκρυνση πολιτών**, μετά από σχετική εντολή του Δημάρχου.
- **Μεριμνά για τη σύγκληση του Τοπικού Επιχειρησιακού Συντονιστικού Οργάνου Πολιτικής Προστασίας (ΤΕΣΟΠΠ)** κατόπιν εντολής του Δημάρχου και σύμφωνα με τα οριζόμενα στο αρθ. 13, Ν.3013/2002.
- **Εξασφαλίζει την κάλυψη των στοιχειωδών αναγκών των πολιτών** που έχουν καταφύγει στους προκαθορισμένους χώρους συγκέντρωσης, σε περιπτώσεις εκτάκτων αναγκών λόγω δασικών πυρκαγιών (χώροι καταφυγής).
- **Ενημερώνει την Μονάδα Εμπλεκόμενων Φορέων (Unit3 -COMPRES)** του Ε.Σ.Κ.Ε.ΔΙ.Κ. σχετικά με την εξέλιξη των δράσεων του Δήμου για την αντιμετώπιση εκτάκτων αναγκών και τη διαχείριση των συνεπειών.
- **Ενημερώνει για την παραμονή, μερική αποκλιμάκωση ή ολική αποκλιμάκωση των πόρων** που έχουν διατεθεί με εντολή του Δημάρχου για την υποβοήθηση του έργου του ΠΣ.
- **Ενεργοποίηση** εθελοντικών οργανώσεων πολιτικής προστασίας που δραστηριοποιούνται στο Δήμο για υποστηρικτικές δράσεις στο έργο του Δήμου Πατρέων.
- **Ενημέρωση κοινού για δράσεις πολιτικής προστασίας** που δρομολογούνται από το Δήμο Πατρέων για την αντιμετώπιση εκτάκτων αναγκών και την άμεση/βραχεία διαχείριση των συνεπειών, καθώς και για τη λήψη μέτρων αυτοπροστασίας σε συνεργασία με το Γραφείο Τύπου & Δημοσίων Σχέσεων.

#### 4.4.4 Δ/ση Διαχείρισης Αστικών Απορριμμάτων, Ανακύκλωσης και Μηχανολογικού Εξοπλισμού Δήμου Πατρέων

- **Διάθεση άμεσα εξοπλισμού και μέσων** για την υποστήριξη του έργου του ΠΣ.

#### 4.4.5 Δ/ση Περιβάλλοντος Ενέργειας & Πρασίνου Δήμου Πατρέων

- **Διάθεση άμεσα προσωπικού, εξοπλισμού και μέσων** για την υποστήριξη του έργου του ΠΣ.

#### 4.4.6 ΔΕΥΑ Πάτρας

- **Διάθεση άμεσα προσωπικού, εξοπλισμού και μέσων** για την υποστήριξη του έργου του ΠΣ.



**4.4.7 Δνση Αυτεπιστασίας Δήμου Πατρέων**

- Διάθεση άμεσα προσωπικού, εξοπλισμού και μέσων για την υποστήριξη του έργου του ΠΣ.

**4.4.8 Πρόεδροι Τοπικών Κοινοτήτων Δήμου Πατρέων**

- Ενεργοποιούν τις ομάδες πυρασφάλειας των τοπικών κοινοτήτων
- Ενημερώνουν τον Δήμαρχο Πατρέων για την επικρατούσα κατάσταση στην οικεία Κοινότητα

**4.4.9 Γραφείο Τύπου & Δημοσίων Σχέσεων Δήμου Πατρέων**

- Ενημέρωση κοινού για δράσεις πολιτικής προστασίας που δρομολογούνται από το Δήμο Πατρέων για την αντιμετώπιση εκτάκτων αναγκών και την άμεση/βραχεία διαχείριση των συνεπειών, καθώς και για τη λήψη μέτρων αυτοπροστασίας.

**4.4.10 Γραφείο Επικοινωνίας του πολίτη και μέριμνας για την υποστήριξη Ευπαθών Ομάδων Δήμου Πατρέων**

- Καταγράφει προβλήματα που έχουν δημιουργηθεί από την εκδήλωση πυρκαγιάς και τα προωθεί προς το Αυτοτελές Τμήμα Πολιτικής Προστασίας.
- Καταγράφει αιτήματα πολιτών που θα χρειαστούν άμεση προσωρινή διαμονή και ενημερώνει το Αυτοτελές Τμήμα Πολιτικής Προστασίας, το Τμήμα Κοινωνικής Πρόνοιας του Δήμου Πατρέων και τις Κοινωνικές Υπηρεσίες Δήμου Πατρέων.

**4.4.11 Τμήμα διαχείρισης υλικού Δήμου Πατρέων**

- Διάθεση απαραίτητων υλικών στο προσωπικό του Δήμου προς υποβοήθηση του έργου της ΠΟΥ και μέσων ατομικής προστασίας.

**4.5 Δράσεις του Δήμου Πατρέων στην άμεση/βραχεία διαχείριση συνεπειών****4.5.1 Δήμαρχος Πατρέων**

- **Συντονισμός δράσεων και διάθεσης του απαραίτητου δυναμικού και μέσων**, εντός των ορίων του Δήμου Πατρέων για την άμεση/βραχεία διαχείριση συνεπειών λόγω δασικών πυρκαγιών, σύμφωνα με το άρθρο 13 του Ν. 3013/2002.
- **Εντολή προς το Αυτοτελές Τμήμα Πολιτικής Προστασίας Δήμου Πατρέων** για ολική αποκλιμάκωση των πόρων που έχουν διατεθεί με ευθύνη του Δημάρχου για την υποβοήθηση του έργου του ΠΣ, μετά από σχετική συνεννόηση των ανωτέρω με τον επικεφαλής Αξιωματικό του ΠΣ που διοικεί το συμβάν.
- **Εντολή προς το Αυτοτελές Τμήμα Πολιτικής Προστασίας Δήμου Πατρέων** για παραμονή, μερική αποκλιμάκωση ή ολική αποκλιμάκωση των πόρων που έχουν διατεθεί με ευθύνη του Δημάρχου για την αντιμετώπιση εκτάκτων αναγκών και τη διαχείριση των συνεπειών λόγω δασικών πυρκαγιών.
- **Αίτημα προς τον Περιφερειάρχη Δυτικής Ελλάδας** για λήψη απόφασης κήρυξης περιοχών σε κατάσταση έκτακτης ανάγκης πολιτικής προστασίας για την αντιμετώπιση εκτάκτων αναγκών και την άμεση-βραχεία διαχείριση συνεπειών από την εκδήλωση δασικής πυρκαγιάς.
- **Εκτίμηση του αριθμού των πολιτών** για τους οποίους θα πρέπει να **εξασφαλιστούν άμεσα καταλύματα**, με βάση τις πληροφορίες σχετικά με τον αριθμό των κατοικιών που έχουν καεί ή υποστεί σοβαρές ζημιές στην περιοχή ευθύνης τους, και ενημέρωση του Περιφερειάρχη Δυτικής Ελλάδας και του Γενικού Γραμματέα Αποκεντρωμένης Διοίκησης Πελ/σου, Δ. Ελλάδας & Ιονίου για το συνολικό αριθμό των πολιτών στην περιοχή ευθύνης τους για τους οποίους θα πρέπει να εξασφαλιστούν άμεσα καταλύματα, οι κατοικίες των οποίων έχουν καεί ή υποστεί σοβαρές ζημιές
- **Εντολή προς το Αυτοτελές Τμήμα Πολιτικής Προστασίας Δήμου Πατρέων** την γνωστοποίηση μέσω ανακοινώσεων ή δελτίων τύπου στα τοπικά μέσα ενημέρωσης και μέσα κοινωνικής δικτύωσης, για τη λειτουργία τηλεφωνικής γραμμής στην οποία μπορούν να απευθύνονται οι πολίτες που οι ιδιοκτησίες τους έχουν πληγεί και χρειάζονται άμεση προσωρινή διαμονή
- **Εντολή προς το Αυτοτελές Τμήμα Πολιτικής Προστασίας Δήμου Πατρέων** για την ενεργοποίηση εφόσον συντρέχουν λόγοι, του μητρώου συνεργασίας με ιδιωτικούς φορείς για την εξασφάλιση επιπλέον πόρων για την άμεση/βραχεία διαχείριση συνεπειών λόγω δασικών πυρκαγιών
- **Εντολή προς το Αυτοτελές Τμήμα Πολιτικής Προστασίας Δήμου Πατρέων** για την επιστροφή των πολιτών που απομακρύνθηκαν προληπτικά από την πληγείσα περιοχή όπου διαβιούν, εφόσον χρειάζονται μεταφορά.
- **Εντολή στις Δ/νσεις Αυτεπιστασίας & Έργων Υποδομής, στη Δ/νση Διαχείρισης Αστικών Απορριμμάτων, Ανακύκλωσης και Μηχανολογικού Εξοπλισμού καθώς και στην ΔΕΥΑ Πάτρας** για άμεση αποκατάσταση της λειτουργίας υποδομών αρμοδιότητάς τους (δίκτυα ύδρευσης, οδικό δίκτυο, κλπ), η λειτουργία των οποίων παρουσιάζει δυσχέρειες ή διακόπηκε λόγω δασικών πυρκαγιών.
- **Εντολή στις Τεχνικές Υπηρεσίες Δήμου Πατρέων** για τον έλεγχο υποδομών και τεχνικών έργων αρμοδιότητάς τους, τα οποία βρίσκονται εντός της πληγείσας περιοχής, για τη διαπίστωση ζημιών.
- **Εντολή στο Τμήμα Κοινωνικής Πρόνοιας Δήμου Πατρέων** για την καταγραφή και εκτίμηση ζημιών σε κατοικίες, από τις επιτροπές που έχουν συγκροτηθεί για το σκοπό αυτό, προκειμένου

να χορηγηθούν οι προβλεπόμενες οικονομικές ενισχύσεις για την κάλυψη των πρώτων αναγκών τους, για επισκευές κύριας ή δευτερεύουσας οικίας ή αντικατάσταση οικοσκευής.

- **Εντολή στο Αυτοτελές Τμήμα Πολιτικής Προστασίας Δήμου Πατρέων σε συνεργασία με το Τμήμα Κοινωνικής Πρόνοιας Δήμου Πατρέων** για την αποστολή στην Περιφέρεια Δυτικής Ελλάδας καταλόγου των αυτοψιών των πληγέντων κτιρίων για την υποβολή αιτήματος οριοθέτησης της πληγείσας περιοχής και χορήγησης στεγαστικής συνδρομής.
- **Εντολή στην Δ/ση Κοινωνικής Προστασίας Δήμου Πατρέων & τον Κοινωνικό Οργανισμό** για την Διοικητική μέριμνα πληγέντων οι οποίοι έχουν απομακρυνθεί από τον τόπο κατοικίας (διαμονή & διατροφή) εξαιτίας τεκμηριωμένου κινδύνου από την εξέλιξη της Δασικής Πυρκαγιάς.

#### 4.5.2 Αντιδήμαρχος Πολιτικής Προστασίας Δήμου Πατρέων

- **Συνδράμει τον Δήμαρχο** στο έργο του συντονισμού δράσεων και διάθεσης του απαραίτητου δυναμικού και μέσων, εντός των ορίων του Δήμου, για την άμεση/βραχεία διαχείριση συνεπειών λόγω δασικών πυρκαγιών.
- **Παρακολουθεί την υλοποίηση των δράσεων** του Δήμου Πατρέων για την άμεση/βραχεία διαχείριση συνεπειών λόγω δασικών πυρκαγιών, σε συνεργασία με το Αυτοτελές Τμήμα Πολιτικής Προστασίας και τις λοιπές αρμόδιες οργανικές μονάδες του Δήμου Πατρέων.

#### 4.5.3 Αυτοτελές Τμήμα Πολιτικής Προστασίας Δήμου Πατρέων

- **Συλλέγει πληροφορίες και ενημερώνει το Δήμαρχο** για το συνολικό αριθμό των πολιτών στην περιοχή ευθύνης τους, οι κατοικίες των οποίων έχουν καεί ή υποστεί σοβαρές ζημιές.
- **Εύρεση καταλυμάτων για τους πολίτες του Δήμου** οι κατοικίες των οποίων έχουν καεί ή υποστεί σοβαρές ζημιές, σε συνεργασία με τη Δ/ση Πολιτικής Προστασίας της .
- Κινητοποιεί με εντολή Δημάρχου τις **Τεχνικές Υπηρεσίες, τη Δ/ση Διαχείρισης Αστικών Απορριμμάτων, Ανακύκλωσης και Μηχανολογικού Εξοπλισμού καθώς και την ΔΕΥΑ Πάτρας** για άμεσο έλεγχο και αποκατάσταση της λειτουργίας υποδομών αρμοδιότητάς τους (δίκτυα ύδρευσης, οδικό δίκτυο, κλπ), η λειτουργία των οποίων παρουσιάζει δυσχέρειες ή διακόπηκε λόγω δασικών πυρκαγιών.
- **Ενημερώνει για την παραμονή, μερική αποκλιμάκωση ή ολική αποκλιμάκωση των πόρων** που έχουν διατεθεί με εντολή του Δημάρχου για την αντιμετώπιση εκτάκτων αναγκών και τη διαχείριση συνεπειών λόγω δασικών πυρκαγιών.
- **Ενεργοποίηση** εθελοντικών οργανώσεων πολιτικής προστασίας που δραστηριοποιούνται στο Δήμο για υποστηρικτικές δράσεις στο έργο του Δήμου Πατρέων στην άμεση/βραχεία διαχείριση συνεπειών λόγω δασικών πυρκαγιών.
- **Ενεργοποίηση μητρώου συνεργασίας με ιδιωτικούς φορείς**, μετά από σχετική εντολή Δημάρχου, για την εξασφάλιση επιπλέον πόρων για την άμεση/βραχεία διαχείριση συνεπειών λόγω δασικών πυρκαγιών.
- **Μεριμνά για την άμεση απομάκρυνση υλικών και μέσων** του Δήμου που χρησιμοποιήθηκαν ή καταστράφηκαν κατά το στάδιο της καταστολής του φαινομένου.
- **Ενημερώνει το την Μονάδα Εμπλεκόμενων Φορέων (Unit3 -COMPRES)** του Ε.Σ.Κ.Ε.ΔΙ.Κ. σχετικά με την εξέλιξη των δράσεων αποκατάστασης και διαχείριση των συνεπειών του Δήμου.
- **Αποστολή** στην Περιφέρεια Δυτικής Ελλάδας καταλόγου των αυτοψιών των πληγέντων κτιρίων σε συνεργασία με το Τμήμα Κοινωνικής Πρόνοιας, για την υποβολή αιτήματος οριοθέτησης της πληγείσας περιοχής και χορήγησης στεγαστικής συνδρομής.

**4.5.4 Τεχνικές Υπηρεσίες Δήμου Πατρέων**

- **Αποστολή συνεργείων** για άμεσο έλεγχο και αποκατάσταση της λειτουργίας υποδομών αρμοδιότητάς τους (οδικό δίκτυο, τεχνικά έργα, απομάκρυνση καμένης βλάστησης κλπ).

**4.5.5 ΔΕΥΑ Πάτρας**

- **Αποστολή συνεργείων** για άμεσο έλεγχο και αποκατάσταση της λειτουργίας τυχόν βλαβών στο δίκτυο ύδρευσης και αποχέτευσης.

**4.5.6 Διεύθυνση Κοινωνικής Προστασίας Δήμου Πατρέων**

- **Αποστολή επιτροπών** για την καταγραφή και εκτίμηση ζημιών σε κατοικίες που προκλήθηκαν από τη δασική πυρκαγιά προκειμένου να χορηγηθούν οι προβλεπόμενες οικονομικές ενισχύσεις για την κάλυψη των πρώτων αναγκών τους, για επισκευές κύριας ή δευτερεύουσας οικίας ή αντικατάσταση οικοσκευής.
- **Χορήγηση οικονομικής ενίσχυσης** σε όσους περιέρχονται σε κατάσταση ανάγκης συνεπεία δασικής πυρκαγιάς (προνοιακό επίδομα) .
- **Αποστολή αιτήματος** στη Διεύθυνση Οικονομικής και Αναπτυξιακής Πολιτικής / Τμήμα Επιχορηγήσεων Τ.Α. του Υπουργείου Εσωτερικών για χορήγηση οικονομικής ενίσχυσης σε όσους περιήλθαν σε κατάσταση ανάγκης συνεπεία της δασικής πυρκαγιάς.
- **Αποστολή** στο Αυτοτελές Τμήμα Πολιτικής Προστασίας καταλόγου των αυτοψιών των πληγέντων κτιρίων για την υποβολή αιτήματος οριοθέτησης της πληγείσας περιοχής και χορήγησης στεγαστικής συνδρομής προς την Περιφέρεια Δυτικής Ελλάδας.
- **Μεριμνά για την προσωρινή φιλοξενία** των πολιτών που λόγω πυρκαγιάς η διαμονή στις κατοικίες τους έχει καταστεί αδύνατη σε συνεργασία με τις Κοινωνικές Υπηρεσίες Δήμου Πατρέων .
- **Φροντίζει για τα μέτρα αρωγής** προς τους πληγέντες με παροχή ειδών ένδυσης – ειδών πρώτης ανάγκης – διατροφής – στέγης και ψυχολογικής υποστήριξης σε συνεργασία με τις Κοινωνικές Υπηρεσίες Δήμου Πατρέων .

**4.5.7 Κοινωνικές Υπηρεσίες Δήμου Πατρέων**

- **Μεριμνά για την προσωρινή φιλοξενία** των πολιτών που λόγω πυρκαγιάς η διαμονή στις κατοικίες τους έχει καταστεί αδύνατη σε συνεργασία με την Διεύθυνση Κοινωνικής Προστασίας Δήμου Πατρέων.
- **Φροντίζει για τα μέτρα αρωγής** προς τους πληγέντες με παροχή ειδών ένδυσης – ειδών πρώτης ανάγκης – διατροφής – στέγης και ψυχολογικής υποστήριξης σε συνεργασία με την Διεύθυνση Κοινωνικής Προστασίας Δήμου Πατρέων.

**4.5.8 Γραφείο Επικοινωνίας του πολίτη και μέριμνας για την υποστήριξη Ευπαθών Ομάδων Δήμου Πατρέων**

- **Καταγράφει και γνωστοποιεί** στην Διεύθυνση Κοινωνικής Προστασίας Δήμου Πατρέων αιτήματα πολιτών για ζημιές που έχει υποστεί η οικοσκευή τους η επισκευής κύριας ή δευτερευούσης οικίας εξαιτίας πυρκαγιάς.
- **Παρέχει πληροφορίες** σχετικές με τις διαδικασίες, τα δικαιολογητικά κλπ. που χρειάζονται ώστε να λάβουν οι πολίτες οικονομική ενίσχυση (προνοιακό επίδομα).
- **Καταγράφει προβλήματα** που έχουν δημιουργηθεί από την εκδήλωση πυρκαγιάς και τα προωθεί προς το Αυτοτελές Τμήμα Πολιτικής Προστασίας.

**4.5.9 Πρόεδροι Τοπικών Κοινοτήτων Δήμου Πατρέων**

- Λαμβάνουν μέτρα για την άμεση αποκατάσταση των ζημιών επείγοντος χαρακτήρα στα δίκτυα ύδρευσης και αποχέτευσης και σε εξαιρετικές περιπτώσεις αναθέτουν την εκτέλεση των εργασιών αποκατάστασης ζημιών μικρής κλίμακας εάν από την καθυστέρηση αποκατάστασης δημιουργείται άμεσος κίνδυνος για την επαρκή υδροδότηση της τοπικής κοινότητας, ενημερώνοντας εγγράφως για το λόγο αυτόν τον αρμόδιο Αντιδήμαρχο ή τον Πρόεδρο της ΔΕΥΑΠ.

**ΜΕΡΟΣ 5****ΕΠΙΚΟΙΝΩΝΙΕΣ ΚΑΙ ΡΟΗ  
ΠΛΗΡΟΦΟΡΙΩΝ****ΜΕΡΟΣ 5 ΕΠΙΚΟΙΝΩΝΙΕΣ ΚΑΙ ΡΟΗ ΠΛΗΡΟΦΟΡΙΩΝ****5.1 Μέσα επικοινωνίας**

Για άμεσο συντονισμό και επικοινωνία μεταξύ των εμπλεκόμενων φορέων στην αντιμετώπιση των εκτάκτων αναγκών είναι απαραίτητο να υπάρχει κοινό δίκτυο επικοινωνιών. Λόγω ότι είναι πολύ πιθανόν λόγω του φαινομένου να επηρεαστούν οι τηλεφωνικές επικοινωνίες θα πρέπει να χρησιμοποιηθεί δίκτυο ασύρματης επικοινωνίας VHF το οποίο διαθέτουν όλες οι αρμόδιες υπηρεσίες και όλες οι πληροφορίες να συλλέγονται στο συντονιστικό κέντρο διαχείρισης κρίσεως που θα εδρεύει στην Πυροσβεστική Υπηρεσία.

Το Αυτοτελές Τμήμα Πολιτικής Προστασίας διαθέτει κέντρο ασύρματης επικοινωνίας VHF και φορητές συσκευές που θα διατεθούν στους επικεφαλής των υπηρεσιών για να υπάρχει άμεση επικοινωνία με όλες τις αρμόδιες υπηρεσίες του Δήμου (Δήμαρχο – Αντιδήμαρχο - Τεχνικές Υπηρεσίες) και θα χρησιμοποιείται η συχνότητα Μεσσάτιδας. Με την Πυροσβεστική Υπηρεσία θα υπάρχει επικοινωνία από τον Δήμαρχο, Αντιδήμαρχο Πολ. Προστ., Γ. Γραμμ. Δήμου Πατρέων και το Αυτοτελές Τμήμα Πολιτικής Προστασίας όπου θα χρησιμοποιείται η συχνότητα της Π.Υ.

Αν απαιτηθεί θα στηθεί δίκτυο τηλεπικοινωνιών για την άμεση και απρόσκοπτη επικοινωνία όλων των εμπλεκόμενων από την Εθελοντική Ομάδα «Ένωση Ραδιοερασιτεχνών Δυτ. Πελοποννήσου»

Θα λειτουργήσει τηλεφωνικό κέντρο επικοινωνίας από το Γραφείο επικοινωνίας του Πολίτη & Μέριμνας για την υποστήριξη Ευπαθών Ομάδων, με τους δημότες στα τηλέφωνα 2613 602200 – 15190 το οποίο θα έχει άμεση επικοινωνία με το Αυτοτελές Τμήμα Πολιτικής Προστασίας.

## 5.2 Ροή πληροφοριών

### 5.2.1 Καθημερινή αποστολή χάρτη πρόβλεψης κινδύνου πυρκαγιάς & αποστολή προειδοποιητικού σήματος από το Ε.Σ.Κ.Ε.ΔΙ.Κ.

ΟΜΑΔΑ ΕΚΔΟΣΗΣ ΓΠΠ → Ε.Σ.Κ.Ε.ΔΙ.Κ. → Δ/ΝΣΗ ΠΟΛΙΤΙΚΗΣ ΠΡΟΣΤΑΣΙΑΣ ΑΠΟΚΕΝΤΡΩΜΕΝΗΣ ΔΙΟΙΚΗΣΗΣ ΠΕΛ/ΝΗΣΟΥ ΔΥΤΙΚΗΣ ΕΛΛΑΔΑΣ & ΙΟΝΙΟΥ → Αυτοτελές Τμήμα Πολιτικής Προστασίας Δήμου Πατρέων

#### Σε κατηγορία χάρτη 3

Αυτοτελές Τμήμα ΠΠ Δήμου Πατρέων

- Δήμαρχο
- Αντιδήμαρχο Πολιτικής Προστασίας
- Δ/ντή Διαχείρισης Αστικών Απορριμμάτων, Ανακύκλωσης και Μηχανολογικού Εξοπλισμού
- ΔΕΥΑΠ
- Εθελοντικές οργανώσεις πολιτικής προστασίας

#### Σε κατηγορία χάρτη 4-5

Αυτοτελές Τμήμα ΠΠ Δήμου Πατρέων

- Δήμαρχο
- Αντιδήμαρχο Πολιτικής Προστασίας
- Δ/ντή Διαχείρισης Αστικών Απορριμμάτων, Ανακύκλωσης και Μηχανολογικού Εξοπλισμού
- Δ/ντή Περιβάλλοντος, Ενέργειας & Πρασίνου
- Δ/ντή Αυτεπιστασίας
- ΔΕΥΑΠ
- Εθελοντικές οργανώσεις πολιτικής προστασίας
- Προέδρους Τοπικών Κοινοτήτων

### 5.2.2 Αναγγελία – αρχική ειδοποίηση

ΑΡΜΟΔΙΑ ΠΥΡΟΣΒΕΣΤΙΚΗ ΥΠΗΡΕΣΙΑ → ΠΕΚΕ → Αυτοτελές Τμήμα ΠΠ Δήμου Πατρέων

Αυτοτελές Τμήμα ΠΠ Δήμου Πατρέων

- Δήμαρχο
- Αντιδήμαρχο Πολιτικής Προστασίας
- Δ/ντή Διαχείρισης Αστικών Απορριμμάτων, Ανακύκλωσης και Μηχανολογικού Εξοπλισμού
- Πρόεδρο ΔΕΥΑΠ
- Προέδρους Τοπικών Κοινοτήτων
- Τμήμα Πολιτικής Προστασίας ΠΕ Αχαΐας
- Εθελοντικές οργανώσεις πολιτικής προστασίας
- Ε.Σ.Κ.Ε.ΔΙ.Κ.

**5.2.3 Ροή πληροφοριών για την υποστήριξη του έργου της καταστολής των δασικών πυρκαγιών.**

Αρμόδια ΠΥ → Αυτοτελές Τμήμα ΠΠ Δήμου Πατρέων → Δήμαρχος → Αντιδήμαρχο ΠΠ

Δήμαρχος → Αντιδήμαρχο ΠΠ →

- Αυτοτελές Τμήμα ΠΠ Δήμου Πατρέων
  - Δ/ντή Διαχείρισης Αστικών Απορριμμάτων, Ανακύκλωσης και Μηχανολογικού Εξοπλισμού
  - Τεχνικές Υπηρεσίες
  - Πρόεδρο ΔΕΥΑΠ
  - Εθελοντικές οργανώσεις πολιτικής προστασίας
  - Προέδρους Τοπικών Κοινοτήτων

**5.2.4 Ροή πληροφοριών κινητοποίησης φορέων για τη διαχείριση των συνεπειών από δασικές πυρκαγιές (συμπεριλαμβανομένης και της βραχείας αποκατάστασης).**

Δήμαρχος → Αντιδήμαρχο ΠΠ → Αυτοτελές Τμήμα ΠΠ Δήμου Πατρέων

Γραφείο επικ/ωνίας του Πολίτη & Μέριμνας υποστήριξης Ευπαθών Ομάδων → Αυτοτελές Τμήμα ΠΠ

- Αυτοτελές Τμήμα ΠΠ Δήμου Πατρέων
  - Δ/ντή Διαχείρισης Αστικών Απορριμμάτων, Ανακύκλωσης και Μηχανολογικού Εξοπλισμού
  - Πρόεδρο ΔΕΥΑΠ
  - Τεχνικές Υπηρεσίες
  - Τμήμα Κοινωνικής Πρόνοιας
  - Προέδρους Τοπικών Κοινοτήτων
  - Εθελοντικές οργανώσεις πολιτικής προστασίας



**ΜΕΡΟΣ 6****ΣΥΝΤΟΝΙΣΤΙΚΕΣ ΟΔΗΓΙΕΣ  
ΥΛΟΠΟΙΗΣΗΣ ΔΡΑΣΕΩΝ  
ΠΟΛΙΤΙΚΗΣ ΠΡΟΣΤΑΣΙΑΣ****ΜΕΡΟΣ 6. ΣΥΣΤΗΜΑ ΚΙΝΗΤΟΠΟΙΗΣΗΣ ΠΟΛΙΤΙΚΗΣ ΠΡΟΣΤΑΣΙΑΣ - ΣΥΝΤΟΝΙΣΤΙΚΕΣ ΟΔΗΓΙΕΣ  
ΥΛΟΠΟΙΗΣΗΣ ΔΡΑΣΕΩΝ ΠΟΛΙΤΙΚΗΣ ΠΡΟΣΤΑΣΙΑΣ**

Μετά την εκδήλωση μιας δασικής πυρκαγιάς οι φορείς πολιτικής προστασίας, στο πλαίσιο των αρμοδιοτήτων τους, κινητοποιούνται άμεσα και δρομολογούν σειρά δράσεων για την υποστήριξη του έργου του Πυροσβεστικού Σώματος στον έλεγχο και την καταστολή των δασικών πυρκαγιών, καθώς και για την αντιμετώπιση εκτάκτων αναγκών και την άμεση/βραχεία διαχείριση των συνεπειών. Προϋπόθεση για την αποτελεσματική απόκριση των φορέων πολιτικής προστασίας της χώρας είναι η συνέργεια, η συνεργασία και η διαλειτουργικότητα σε όλα τα επίπεδα Διοίκησης.

Στο Μέρος 6 που ακολουθεί δίνονται συντονιστικές οδηγίες για τη απόκριση όλων των εμπλεκόμενων φορέων για την υποστήριξη του έργου του Πυροσβεστικού Σώματος στον έλεγχο και την καταστολή των δασικών πυρκαγιών, καθώς και για την από κοινού αντιμετώπιση εκτάκτων αναγκών και την άμεση/βραχεία διαχείριση συνεπειών και την εξασφάλιση ενιαίας και συγχρονισμένης δράσης.

**6.1 Διοίκηση, Έλεγχος & Συντονισμός επιχειρήσεων**

Για τις επιχειρήσεις καταστολής των Δασικών Πυρκαγιών, η Διοίκηση Έλεγχος & Συντονισμός των επιχειρήσεων γίνεται από τα αρμόδια όργανα του Πυροσβεστικού Σώματος και σύμφωνα με το επίπεδο κλιμάκωσης των επιχειρήσεων, όπως αυτό ορίζεται στα επιχειρησιακά του Σχέδια.

Για την υποστήριξη του έργου της καταστολής, το οποίο αποτελεί ευθύνη του Πυροσβεστικού Σώματος καθώς και για την αντιμετώπιση εκτάκτων αναγκών λόγω Δασικών Πυρκαγιών και τη διαχείριση των συνεπειών (συμπεριλαμβανομένης της οργανωμένης απομάκρυνσης πολιτών και της άμεσης-βραχείας αποκατάστασης), η Διοίκηση, Έλεγχος & Συντονισμός των δράσεων πολιτικής προστασίας αποτελεί ευθύνη των οργάνων Πολιτικής Προστασίας (Γενικός Γραμματέας Πολιτικής Προστασίας, Συντονιστής Αποκεντρωμένης Διοίκησης, Περιφερειάρχης/αρμόδιος Αντιπεριφερειάρχης, Δήμαρχος) τα οποία αναλόγως της κλιμάκωσης υλοποιούν στο πλαίσιο των αρμοδιοτήτων τους δράσεις πολιτικής προστασίας, ενημερώνοντας ταυτόχρονα το ανώτερο διοικητικό Όργανο Πολιτικής Προστασίας.

Επισημαίνεται ότι η καταστολή των δασικών πυρκαγιών διεξάγεται υπό την ευθύνη και τον επιχειρησιακό σχεδιασμό του Πυροσβεστικού Σώματος, σύμφωνα και με το άρθρο 1 παρ. β του άρθρου 63 του Ν. 4249/2014. Οι λοιποί εμπλεκόμενοι φορείς, όπως οι Περιφέρειες, οι Δήμοι, κλπ., **έχουν υποστηρικτικό ρόλο** στην καταστολή των δασικών πυρκαγιών και η συνδρομή στο έργο του

Αυτοτελές Τμήμα Πολιτικής Προστασίας Δήμου Πατρέων

Π.Σ. (ΚΥΑ.12030Φ.109.1/10-5-1999 – ΦΕΚ 713/Β'/1999) πραγματοποιείται κατόπιν σχετικού αιτήματος του εκάστοτε Επικεφαλής Αξιωματικού του Π.Σ. ο οποίος ενεργεί σε τοπικό επίπεδο ως συντονιστής του πυροσβεστικού έργου.

Η Διοίκηση, ο Έλεγχος & ο Συντονισμός επιμέρους επιχειρησιακών δράσεων αναλαμβάνεται από τους καθ' ύλη αρμόδιους φορείς.

- Δράσεις ελέγχου και καταστολής των Δασικών Πυρκαγιών, διάσωσης καθώς και ενίσχυσης σε προσωπικό και μέσα του ΠΣ και λοιπών φορέων, αναλαμβάνονται και συντονίζονται από τον εκάστοτε Επικεφαλής Αξιωματικό του Πυροσβεστικού Σώματος, ο οποίος ενεργεί ως συντονιστής του πυροσβεστικού έργου στην περιοχή του συμβάντος.
- Δράσεις μέτρων τάξης και ασφάλειας, μέτρων τροχαίας, υποστήριξη μέτρων προστασίας πολιτών αναλαμβάνονται και συντονίζονται από τον εκάστοτε Επικεφαλής Αξιωματικό της Ελληνικής Αστυνομίας και σε περίπτωση περιοχής αρμοδιότητας Λιμενικού Σώματος – Ελληνικής Ακτοφυλακής, από τον εκάστοτε Επικεφαλής Αξιωματικό του Λιμενικού Σώματος – Ελληνικής Ακτοφυλακής.
- Δράσεις έρευνας και διάσωσης στην χωρική αρμοδιότητα του Λιμενικού Σώματος - Ελληνικής Ακτοφυλακής (θαλάσσιος χώρος, αιγιαλός και παραλία) αναλαμβάνονται και συντονίζονται από τις εκάστοτε αρμόδιες αρχές του ΛΣ-ΕΛΑΚΤ
- Δράσεις ιατρικής υποστήριξης, διακομιδής τραυματιών-ασθενών και ενεργοποίησης των κατά τόπους μονάδων υγείας (νοσοκομεία, κέντρα υγείας, κλπ).αναλαμβάνονται και συντονίζονται από το ΕΚΑΒ (Κεντρική Υπηρεσία ή Παράρτημα ΕΚΑΒ).

## 6.2 Στάδια Επιχειρήσεων

Για τις δασικές πυρκαγιές, τα στάδια των επιχειρήσεων από την εκδήλωση του φαινομένου ως και τον πλήρη έλεγχό του, προσδιορίστηκαν ως εξής (5060/12-06-2008 έγγραφό μας):

- Αναγγελία
- Κινητοποίηση δυνάμεων – Αρχική Εκτίμηση Κατάστασης
- Ανάπτυξη Δυνάμεων - Επέμβαση
- Μερικός Έλεγχος
- Έλεγχος - Φύλαξη
- Πλήρης Κατάσβεση
- Αποτίμηση

Ειδικότερα, οι δράσεις πολιτικής προστασίας σε τακτικό επίπεδο ακολουθούν τις φάσεις εξέλιξης του καταστροφικού φαινομένου και εντάσσονται στα αντίστοιχα στάδια επιχειρήσεων.

Με βάση τα ανωτέρω στάδια επιχειρήσεων, προσδιορίζονται με χρονική αλληλουχία ακολούθως οι κύριες δράσεις κατά αρμοδιότητα των Φορέων στην αντιμετώπιση Δασικών Πυρκαγιών και περιγράφεται η κλιμάκωση των ενεργειών.

Συγκεκριμένα, στο στάδιο επιχειρήσεων «**Αναγγελία**» ορίζεται το σύνολο των ενεργειών της Διοίκησης για τη μεταβίβαση προς όλους τους εμπλεκόμενους Φορείς της εξακριβωμένης πληροφορίας με την οποία περιγράφεται η θέση που εκδηλώθηκε η πυρκαγιά, η ώρα που έγινε αντιληπτή και το είδος της βλάβησης που καίγεται.

Το στάδιο επιχειρήσεων «**Κινητοποίηση Δυνάμεων-Αρχική Εκτίμηση Κατάστασης**» συνδέεται με την κλιμάκωση δυναμικού και μέσων του Πυροσβεστικού Σώματος που απαιτείται, σύμφωνα με την πρώτη εκτίμηση του επικεφαλής Αξιωματικού του Πυροσβεστικού Σώματος ο οποίος μεταβαίνει στον τόπο του συμβάντος, για την αντιμετώπιση της πυρκαγιάς. Με βάση τη διαθεσιμότητα του Αυτοτελές Τμήμα Πολιτικής Προστασίας Δήμου Πατρέων

αιτούμενου δυναμικού και μέσων ο επικεφαλής Αξιωματικός του Πυροσβεστικού Σώματος θα οδηγηθεί στην επιλογή του βέλτιστου Σχεδίου δράσης στο επόμενο στάδιο επιχειρήσεων.

Στο στάδιο επιχειρήσεων «**Ανάπτυξη Δυνάμεων – Επέμβαση**» πραγματοποιείται από τα αρμόδια όργανα του Πυροσβεστικού Σώματος η επιλογή του βέλτιστου Σχεδίου δράσεως και υλοποιείται με την αντίστοιχη ανάπτυξη δυνάμεων και επέμβαση στον τόπο της πυρκαγιάς. Οι λοιποί εμπλεκόμενοι Φορείς συμμετέχουν είτε υποστηρικτικά στο έργο της κατάσβεσης της Δασικής Πυρκαγιάς, είτε στην αντιμετώπιση εκτάκτων αναγκών λόγω Δασικών Πυρκαγιών και διαχείριση των συνεπειών κατά το μέρος που τους αφορά λόγω αρμοδιότητας.

Στο στάδιο επιχειρήσεων «**Μερικός Έλεγχος**» θεωρείται ότι, όταν λόγω των συνθηκών που επικρατούν, της διασποράς και του έργου των δυνάμεων πυρόσβεσης, έχει πλήρως κατασβεστεί το μεγαλύτερο μέρος της περιμέτρου μιας πυρκαγιάς και δεν αναμένεται μεγάλη αύξηση της περιμέτρου της πυρκαγιάς. Το έργο της κατάσβεσης συνεχίζεται έτσι ώστε να οριοθετηθεί η περίμετρος. Στο στάδιο αυτό δεν προβλέπεται αποκλιμάκωση των Φορέων που συμμετέχουν στο έργο της από εδάφους κατάσβεσης.

Στο στάδιο επιχειρήσεων «**Έλεγχος - Φύλαξη**» θεωρείται ότι η περίμετρος της πυρκαγιάς έχει πλήρως κατασβεστεί και πραγματοποιείται φύλαξη του χώρου για τυχόν αναζωπυρώσεις και μερική αποκλιμάκωση των διατιθέμενων μέσων κατόπιν εισήγησης του επικεφαλής Αξιωματικού του Π.Σ. Το χρονικό διάστημα για το οποίο διαρκεί η φύλαξη για τυχόν αναζωπυρώσεις συνδέεται κατά κανόνα με το είδος της καύσιμης ύλης που βρίσκεται στην περίμετρο της πυρκαγιάς, την έκταση της πυρκαγιάς, τη μορφολογία του εδάφους και τις εκάστοτε καιρικές συνθήκες.

Στο στάδιο επιχειρήσεων «**Πλήρης Κατάσβεση**» θεωρείται ότι το συμβάν έχει λήξει και πραγματοποιείται πλήρης αποκλιμάκωση των διατιθέμενων για την κατάσβεση και για τη φύλαξη δυναμικού και μέσων μετά τη σχετική λήψη απόφασης του επικεφαλής Αξιωματικού του Πυροσβεστικού Σώματος που διοικεί το συμβάν.

Στο στάδιο επιχειρήσεων «**Αποτίμηση**» όλοι οι φορείς-υπηρεσίες που ενεπλάκησαν στην αντιμετώπιση εκτάκτων αναγκών και τη διαχείριση των συνεπειών εξαιτίας δασικών πυρκαγιών προχωρούν σε αποτίμηση των δράσεων/ενεργειών τους βάσει του αντίστοιχου σχεδιασμού τους. Σκοπός της αποτίμησης είναι η αναγνώριση εκ μέρους των φορέων σημείων που χρήζουν βελτιώσεων στο σχεδιασμό τους, καθώς και στην ορθολογικότερη διαχείριση πόρων. Νοείται ότι για να είναι δυνατή η σύνταξη αποτίμησης, οι ανωτέρω φορείς οφείλουν να καταγράφουν με χρονολογική σειρά τις δράσεις/ενέργειες στις οποίες προέβησαν και τους αντίστοιχους πόρους που διέθεσαν, σε κάθε Φάση του Συστήματος Κινητοποίησης Πολιτικής Προστασίας.

Διευκρινίζεται ότι η κλιμάκωση της κινητοποίησης του κάθε φορέα δεν πρέπει να συγχέεται με τη γενικότερη κλιμάκωση της κινητοποίησης του συνόλου του Μηχανισμού Πολιτικής Προστασίας (η οποία ορίζεται στο Ν.3013/2002, αρθ. 2) και είναι δυνατόν να λαμβάνει χώρα σε διαφορετικό χρόνο, όπως προκύπτει από το ρόλο και τις αρμοδιότητες του.

### 6.3 Αρχική Ειδοποίηση - Αναγγελία

Ο αρμόδιος φορέας για την έκδοση αρχικής ειδοποίησης – αναγγελίας σχετικά με την έναρξη δασικής πυρκαγιάς ορίζεται εκ του θεσμικού του πλαισίου το Πυροσβεστικό Σώμα. Οποιαδήποτε επιπλέον πληροφορία που προέρχεται από μη θεσμοθετημένους για το σκοπό αυτό φορείς αποτελεί χρήσιμη πρόσθετη πληροφορία για τα αρμόδια όργανα των διαφόρων επιπέδων.

Διευκρινίζεται ότι ο σχεδιασμός για την ανάπτυξη μηχανισμού επιτήρησης των δασών και δασικών εκτάσεων κατά την αντιπυρική περίοδο, καθώς και της συλλογής πληροφοριών για την

αναγγελία εκδήλωσης δασικής πυρκαγιάς αποτελεί μέρος των Επιχειρησιακών Σχεδίων του Πυροσβεστικού Σώματος (Ν. 2612/1998 «Ανάθεση της δασοπυρόσβεσης στο Πυροσβεστικό Σώμα και άλλες διατάξεις»).

Εφόσον εξακριβωθεί η πληροφορία για έναρξη δασικής πυρκαγιάς από την αρμόδια Πυροσβεστική Υπηρεσία, αυτή ενημερώνει άμεσα το Περιφερειακό Κέντρο Επιχειρήσεων (ΠΕ.Κ.Ε.) της οικείας Περιφερειακής Πυροσβεστικής Διοίκησης (ΠΕ.ΠΥ.Δ.)

Εν συνεχεία, το Περιφερειακό Κέντρο Επιχειρήσεων (ΠΕ.Κ.Ε.), στο πλαίσιο ενεργειών της αρχικής ειδοποίησης – αναγγελίας, επικοινωνεί τηλεφωνικά και ενημερώνει τις εξής εμπλεκόμενες Υπηρεσίες/Φορείς:

- Ε.Σ.Κ.Ε.ΔΙ.Κ.- 199/ΣΕΚΥΠΣ
- Δ/ση Πολιτικής Προστασίας οικείας Περιφέρειας
- Τμήμα Πολιτικής Προστασίας του οικείου Δήμου ή των Δήμων
- Τοπική Αρμόδια Αστυνομική Αρχή
- Τοπικό Παράρτημα του ΕΚΑΒ
- Αρμοδία Δασική Υπηρεσία
- Λοιπούς φορείς που δύναται να συνδράμουν υποστηρικτικά το έργο της κατάσβεσης του Π.Σ. (ΔΕΔΔΗΕ, κλπ.)

Στη συνέχεια ο κάθε παραλήπτης της αρχικής ειδοποίησης αναλαμβάνει να ενημερώσει τις αρμόδιες επιχειρησιακά εμπλεκόμενες οργανικές μονάδες του φορέα του.

Νοείται ότι, η Δ/ση Πολιτικής Προστασίας της Περιφέρειας και το Αυτοτελές Τμήμα Πολιτικής Προστασίας του Δήμου ενημερώνουν άμεσα τον οικείο Περιφερειάρχη και τον αρμόδιο Αντιπεριφερειάρχη και τον οικείο Δήμαρχο αντίστοιχα, προκειμένου να υπάρξει εκ μέρους της Περιφέρειας ή του Δήμου, κινητοποίηση προσωπικού και μέσων για την υποστήριξη του έργου του Π.Σ. καθώς και για την αντιμετώπιση εκτάκτων αναγκών και την άμεση/βραχεία διαχείριση των συνεπειών, εφόσον συντρέχουν λόγοι.

Στο ακόλουθο **Διάγραμμα 2** δίνεται σχηματικά η ροή πληροφοριών για την αναγγελία – αρχική ειδοποίηση.

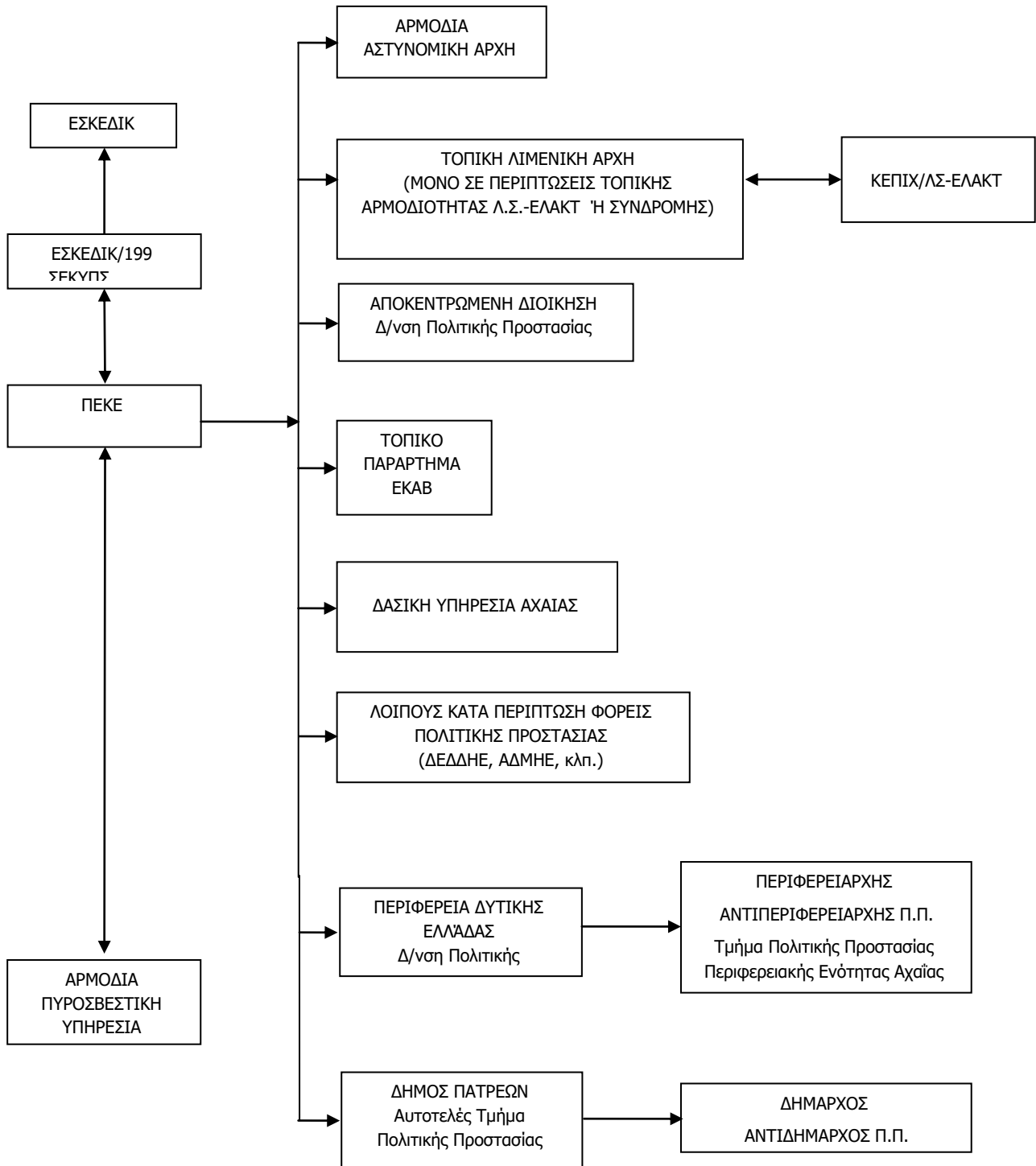

**Διάγραμμα 2.** Ροή πληροφοριών για την αρχική ειδοποίηση - αναγγελία.

#### 6.4 Επικοινωνίες

Οι επικοινωνίες μεταξύ των Φορέων για δράσεις υποστήριξης του έργου του ΠΣ στην καταστολή δασικών πυρκαγιών και στην αντιμετώπιση εκτάκτων αναγκών λόγω δασικών πυρκαγιών και διαχείριση των συνεπειών γίνονται κατά κανόνα με τη χρήση των δικτύων σταθερής και κινητής τηλεφωνίας σε όλα τα στάδια επιχειρήσεων.

Για τις ενδοεπικοινωνίες τους οι εμπλεκόμενοι φορείς δύναται να χρησιμοποιούν και δίκτυα ασύρματων επικοινωνιών, σύμφωνα με τα προβλεπόμενα στον επιχειρησιακό σχεδιασμό τους.

Η ανταλλαγή πληροφοριών, η αποστολή αιτημάτων, κλπ. που πραγματοποιούνται μέσω τηλεφωνικών επικοινωνιών, δύναται να ακολουθείται με την αποστολή τηλεομοιοτυπίας (FAX) όταν αυτό απαιτείται και είναι εφικτό.

Η αναγγελία των Δασικών Πυρκαγιών αποτελεί ευθύνη των υπηρεσιών του Πυροσβεστικού Σώματος το οποίο και εξασφαλίζει σε 24ωρη βάση επικοινωνία με τους Φορείς που εμπλέκονται υποστηρικτικά στο έργο της κατάσβεσης των Δασικών Πυρκαγιών (ΚΥΑ 12030Φ.109.1/1999, αρθ.1, παρ.4, αρθ.3, παρ.2).

#### 6.5 Κινητοποίηση

Η κινητοποίηση των υπηρεσιών του Πυροσβεστικού Σώματος για τον έλεγχο και καταστολή του φαινομένου αποφασίζεται από τα αρμόδια όργανα του ΠΣ, σύμφωνα με τον επιχειρησιακό σχεδιασμό του ΠΣ.

Οι φορείς που ενημερώνονται από την αρμόδια Πυροσβεστική Υπηρεσία ή το οικείο Περιφερειακό Κέντρο Επιχειρήσεων (ΠΕ.Κ.Ε.) του Π.Σ. για την εκδήλωση δασικής πυρκαγιάς σε περιοχή ευθύνης τους, κινητοποιούν το εμπλεκόμενο προσωπικό και τα μέσα που έχουν στη διάθεσή τους για την υλοποίηση δράσεων πολιτικής προστασίας που αφορούν:

- την υποστήριξη του έργου της καταστολής των δασικών πυρκαγιών, την κύρια ευθύνη του οποίου έχει το Πυροσβεστικό Σώμα, (**Διάγραμμα 3**)
- την αντιμετώπιση εκτάκτων αναγκών λόγω δασικών πυρκαγιών και τη διαχείριση των συνεπειών (συμπεριλαμβανομένης και της άμεσης/βραχείας αποκατάστασης από καταστροφές που έχουν προκληθεί από δασικές πυρκαγιές) (**Διάγραμμα 4**)

Νοείται ότι το επίπεδο κλιμάκωσης και κινητοποίησης του εμπλεκόμενου προσωπικού και μέσων δύναται να τροποποιηθεί, όταν αυτό απαιτηθεί, βάσει της αξιολόγησης των νεότερων δεδομένων που αφορούν την εξέλιξη και τις συνέπειες του καταστροφικού φαινομένου. Κριτήρια κλιμάκωσης θεωρούνται:

- η αδυναμία αντιμετώπισης της καταστροφής από το κατώτερο διοικητικό επίπεδο λόγω ανεπάρκειας διατιθέμενων πόρων
- η έκταση της καταστροφής
- το μέγεθος των απωλειών ή ζημιών (ένταση της καταστροφής)

Διευκρινίζεται ότι η κλιμάκωση της κινητοποίησης του κάθε φορέα δεν πρέπει να συγχέεται με τη γενικότερη κλιμάκωση της κινητοποίησης του συνόλου του Μηχανισμού Πολιτικής Προστασίας (η οποία ορίζεται στο Ν.3013/2002, αρθ. 2) και είναι δυνατόν να λαμβάνει χώρα σε διαφορετικό χρόνο, όπως προκύπτει από το ρόλο και τις αρμοδιότητες του.

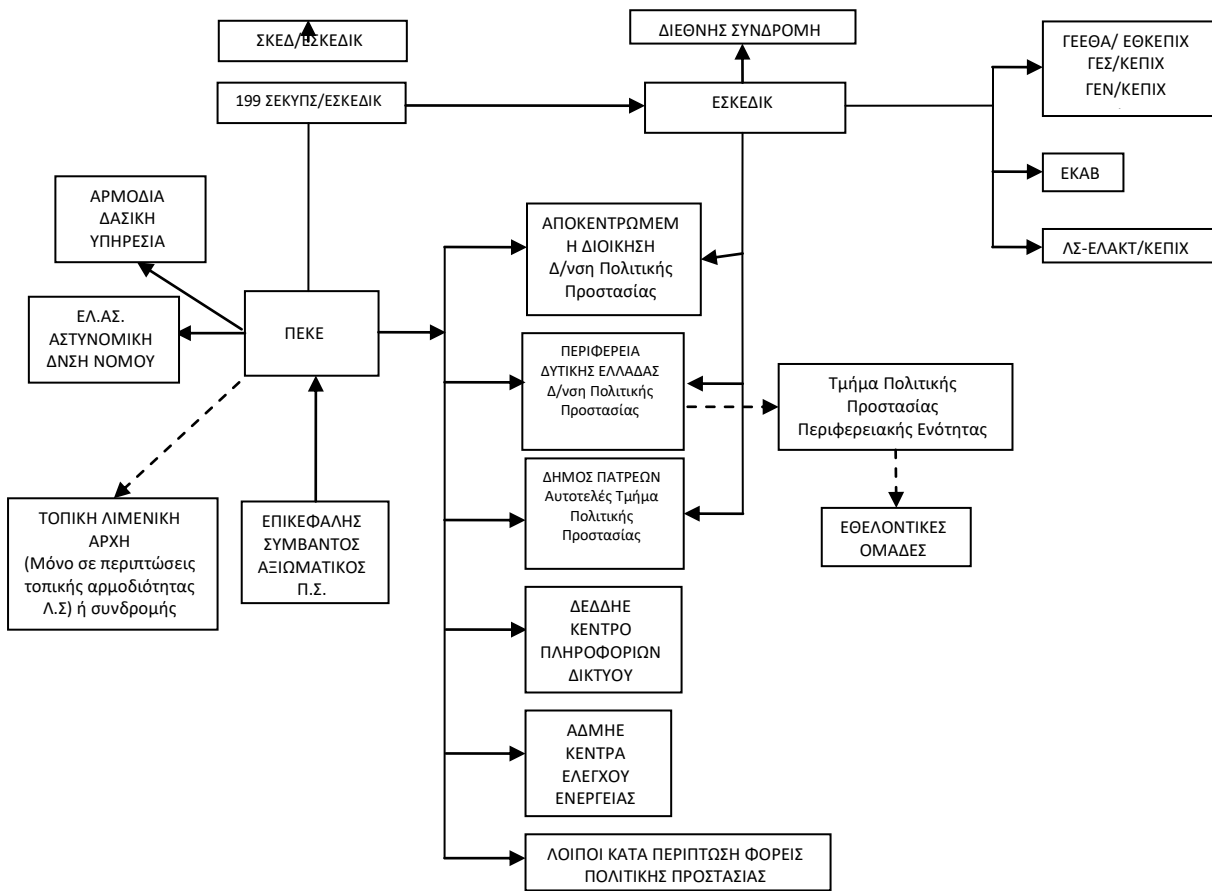

**Διάγραμμα 3.** Ροή πληροφοριών για την υποστήριξη του έργου της καταστολής των δασικών πυρκαγιών.

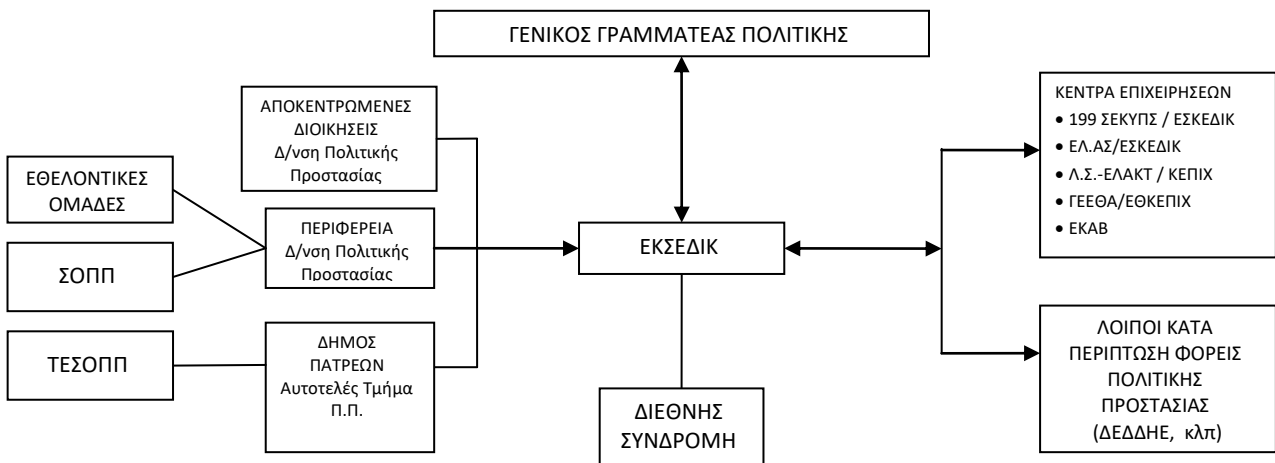

**Διάγραμμα 4.** Ροή πληροφοριών κινητοποίησης φορέων για τη διαχείριση των συνεπειών από δασικές πυρκαγιές (συμπεριλαμβανομένης και της βραχείας αποκατάστασης).

### 6.5.1 Κινητοποίηση σε τοπικό επίπεδο

**Οι κατά τόπους Πυροσβεστικές Υπηρεσίες**, μετά την εκδήλωση δασικής πυρκαγιάς κινητοποιούνται για τον έλεγχο και καταστολή του φαινομένου, σύμφωνα με τον επιχειρησιακό σχεδιασμό του Π.Σ.

Ενημερώνονται για άλλα συμβάντα αρμοδιότητάς τους από τις υπηρεσίες της ΕΛ.ΑΣ. ή και από άλλους φορείς και ιδιώτες και κινητοποιούνται σύμφωνα με τα προβλεπόμενα στα επιχειρησιακά τους σχέδια για τον απεγκλωβισμό και διάσωση πολιτών που βρίσκονται σε επαφή, ή εντός του φλεγόμενου χώρου και η προσωπική τους ασφάλεια διατρέχει άμεσο και διαρκή κίνδυνο που απαιτεί την παροχή βοήθειας.

Προβαίνουν σε αξιολόγηση και εκτίμηση των πληροφοριών από τον τόπο της καταστροφής, κλιμακώνουν τις δράσεις τους και αναλόγως της φύσης και της έκτασης των συμβάντων αρμοδιότητάς τους και αιτούνται μέσω της Μονάδας Εμπλεκομένων Φορέων (Unit3 -COMPRES) του Ε.Σ.Κ.Ε.ΔΙ.Κ. την ενίσχυση των δυνάμεών τους με προσωπικό και μέσα του Π.Σ., καθώς και την υποστήριξη για την υλοποίηση των ανωτέρω δράσεων από άλλους φορείς (ΕΛ.ΑΣ., ΕΚΑΒ, ΟΤΑ, κλπ).

Όταν στην οικεία Πυροσβεστική Υπηρεσία περιέλθει η πληροφορία για την έναρξη δασικής πυρκαγιάς, και κρίνεται από αυτήν ως κρίσιμο περιστατικό, ενημερώνεται αμέσως η οικεία Δασική Υπηρεσία για την επιτόπια συνδρομή της με αρμόδιο εκπρόσωπό της και τη συνεργασία του με τον επικεφαλής των δυνάμεων καταστολής, προς την κατεύθυνση της αποτελεσματικής αντιμετώπισής της.

Εν συνεχεία, αναλόγως της πορείας εξέλιξης του καταστροφικού φαινομένου, ενημερώνουν και συνεργάζονται με τα αρμόδια κατά τόπους Αποκεντρωμένα Όργανα Πολιτικής Προστασίας (Περιφερειάρχης, Αντιπεριφερειάρχης, Δήμαρχος) και τους υπεύθυνους λειτουργίας εγκαταστάσεων και υποδομών και εισηγούνται την δρομολόγηση δράσεων από τους ανωτέρω που αφορούν την προστασία της ζωής και της περιουσίας των πολιτών από τον κίνδυνο των δασικών πυρκαγιών στο πλαίσιο των αρμοδιοτήτων τους, όπως υλοποίηση του μέτρου της οργανωμένης προληπτικής απομάκρυνσης πολιτών, εκκένωση κατασκηνώσεων, κλπ.

**Η οικεία Δασική Υπηρεσία**, όταν ενημερωθεί για έναρξη δασικής πυρκαγιάς, η οποία έχει κριθεί από την αντίστοιχη Πυροσβεστική Υπηρεσία ως κρίσιμο περιστατικό, αμέσως συνδράμει επιτόπια με αρμόδιο εκπρόσωπό της, ο οποίος συνεργάζεται με τον επικεφαλής των δυνάμεων καταστολής, προς την κατεύθυνση της αποτελεσματικής αντιμετώπισής της, ενημερώνοντας ταυτόχρονα και τον αρμόδιο Προϊστάμενό του.

Επίσης, η οικεία Δασική Υπηρεσία όταν ενημερωθεί για έναρξη δασικής πυρκαγιάς από τον εκπρόσωπο της Γενικής Δ/σης Δασών & Δασικού Περιβάλλοντος του Υπ.ΕΝ. στο Ε.Σ.Κ.Ε.ΔΙ.Κ., αμέσως στέλνει κλιμάκιο επί τόπου, προκειμένου να παράσχει άμεσα τις απαιτούμενες πληροφορίες που άπτονται στην αρμοδιότητά του (βλάστηση, ανάγλυφο, καιρικές συνθήκες κλπ).

Ο εκπρόσωπος της οικείας Δασικής Υπηρεσίας, ο οποίος παρευρίσκεται σε ένα συμβάν δασικής πυρκαγιάς, έχει συμβουλευτικό ρόλο και συνεργάζεται με τον επικεφαλής των δυνάμεων καταστολής, παρέχοντας πληροφορίες σχετικά με το οδικό δασικό δίκτυο, το ανάγλυφο, τη συμπεριφορά της υπάρχουσας δασικής βλάστησης στη φωτιά, τις πιθανές θέσεις όπου μπορούν να διανοιχτούν ζώνες με μηχανικούς τρόπους και με ότι άλλο στοιχείο μπορεί να βοηθήσει προς την κατεύθυνση της αποτελεσματικής αντιμετώπισής της.

**Οι κατά τόπους Αστυνομικές Αρχές**, μετά την ενημέρωσή τους από το οικείο Περιφερειακό Κέντρο Επιχειρήσεων (ΠΕ.Κ.Ε.) του Π.Σ. για την εκδήλωση δασικής πυρκαγιάς σε περιοχή ευθύνης τους και σύμφωνα με τα προβλεπόμενα στο σχεδιασμό τους, κινητοποιούν τους διαθέσιμους πόρους τους για τη λήψη μέτρων τροχαίας κίνησης προς αποφυγή κυκλοφοριακής συμφόρησης, τόσο στην πληγείσα



περιοχή όσο και ευρύτερα, εκτροπή ροής κυκλοφορίας των λοιπών οχημάτων προς αποφυγή εγκλωβισμού τους στην πυρκαγιά, καθώς και μέτρων διευκόλυνσης των πολιτών που απομακρύνονται από την πληγείσα περιοχή

Επίσης, στα πλαίσια των αρμοδιοτήτων τους, προχωρούν στη λήψη μέτρων τάξης και ασφάλειας στην πληγείσα περιοχή, καθώς και όπου αλλού απαιτείται η επιπρόσθετη λήψη μέτρων ασφάλειας για την διευκόλυνση του έργου των σωστικών συνεργείων, και την προστασία της ζωής και της περιουσίας των πολιτών. Σε περιπτώσεις που δεν επαρκούν τα διαθέσιμα μέσα του ΕΚΑΒ και αν παραστεί ανάγκη, δύναται να συνδράμουν το έργο της μεταφοράς τραυματιών σε νοσηλευτικές μονάδες.

Επιπλέον, οι κατά τόπους Αστυνομικές Αρχές υποστηρίζουν την υλοποίηση δράσεων οργανωμένης/προληπτικής απομάκρυνσης πολιτών, όταν το μέτρο αυτό αποφασιστεί.

**Οι υπηρεσίες του Ε.Κ.Α.Β.** μετά την ενημέρωσή τους από το οικείο Περιφερειακό Κέντρο Επιχειρήσεων (ΠΕ.Κ.Ε.) του Π.Σ. για την εκδήλωση δασικής πυρκαγιάς σε περιοχή ευθύνης τους, θέτουν σε ετοιμότητα τους διαθέσιμους πόρους τους, σύμφωνα με τα προβλεπόμενα στο σχεδιασμό τους, και κατευθύνουν το έργο τους, σε συνεργασία με τους κατά τόπους διοικητές των υγειονομικών μονάδων και τις κατά τόπους διοικήσεις του Π.Σ., της ΕΛ.ΑΣ. και του ΛΣ/ΕΛΑΚΤ, για την αποστολή ασθενοφόρων και κινητών μονάδων στον τόπο της πυρκαγιάς, καθώς και την παροχή πρώτων βοηθειών τυχόν τραυματιών και διακομιδή τους στα νοσοκομεία.

Ο Πρόεδρος του Ε.Κ.Α.Β. ενεργοποιεί, όταν αυτό απαιτηθεί, την Ομάδα Διαχείρισης Κρίσεων (Ο.ΔΙ.Κ.) του Εθνικού Κέντρου Άμεσης Βοήθειας, η οποία συντονίζει επιτελικά και επιχειρησιακά τις δραστηριότητες των κατά τόπους δυνάμεων του ΕΚΑΒ (παραρτήματα του ΕΚΑΒ, Ειδικό Τμήμα Ιατρικής Καταστροφών (ΕΤΙΚ) του ΕΚΑΒ, κλπ).

Σε περιπτώσεις δασικών πυρκαγιών και όταν συντρέχει λόγος, η Μονάδα Εμπλεκόμενων Φορέων (Unit3 -COMPRES) του Ε.Σ.Κ.Ε.ΔΙ.Κ. επικοινωνεί με το ΕΚΑΒ και ενημερώνει σχετικά με την εκδήλωση τους και τις επηρεαζόμενες περιοχές. Εν συνεχεία, το ΕΚΑΒ ενημερώνει σχετικά τις διοικήσεις των νοσηλευτικών μονάδων στις περιοχές όπου εξελίσσεται η δασική πυρκαγιά, προκειμένου να βρίσκονται σε ετοιμότητα υλοποίησης δράσεων που προβλέπονται στα επιχειρησιακά σχέδια αντιμετώπισης καταστροφών και εκτάκτων αναγκών του Υπουργείου Υγείας.

Επίσης το **ΕΚΑΒ**, μετά την εκδήλωση δασικών πυρκαγιών, έχει την ευθύνη για τον γενικότερο συντονισμό των φορέων που έχουν την ευθύνη για την υλοποίηση δράσεων σχετικών με την αντιμετώπιση εκτάκτων καταστάσεων που αφορούν στη δημόσια υγεία. Ειδικότερα και όταν αυτό απαιτείται, παρακολουθεί την εφαρμογή δράσεων του Τομέα Υγείας βάσει του αντίστοιχου σχεδιασμού, για την αντιμετώπιση εκτάκτων αναγκών εξαιτίας δασικών πυρκαγιών, όπως ετοιμότητα και λειτουργία των νοσηλευτικών μονάδων για την υποδοχή περιστατικών υγείας, κάλυψη αυξημένων αναγκών σε φαρμακευτικό υλικό, επιδημιολογική επιτήρηση από κλιμάκια του ΕΟΔΥ, έλεγχοι Δημόσιας Υγείας (Υδατος, Υγιεινής χώρου φύλαξης τροφίμων), ψυχοκοινωνική υποστήριξη στις πληγείσες περιοχές από κλιμάκια του ΕΚΚΑ, κλπ. (Ν.3370/05, ΦΕΚ 176/Α'/2005 – Ν. 3527/07, ΦΕΚ 25/Α'/2007).

**Οι διοικήσεις των νοσηλευτικών μονάδων** στην περιοχή όπου εξελίσσεται η δασική πυρκαγιά βρίσκονται σε επικοινωνία με τις οικείες υπηρεσίες του Ε.Κ.Α.Β., σχετικά με τον αριθμό των συμβάντων υγείας στην περιοχή ευθύνης τους, προκειμένου να βρίσκονται σε ετοιμότητα να αντιμετωπίσουν αυξημένο αριθμό προσέλευσης ασθενών/τραυματιών λόγω δασικών πυρκαγιών.

**Οι κατά τόπους Λιμενικές Αρχές** μετά την ενημέρωσή τους από το οικείο Περιφερειακό Κέντρο Επιχειρήσεων (ΠΕ.Κ.Ε.) του Π.Σ. για την εκδήλωση δασικής πυρκαγιάς, υλοποιούν σύμφωνα με το σχεδιασμό τους μέτρα ασφάλειας ναυσιπλοΐας ευρύτερης θαλάσσιας περιοχής, σε περιπτώσεις

---

Αυτοτελές Τμήμα Πολιτικής Προστασίας Δήμου Πατρέων

υδροληψίας από πυροσβεστικά αεροσκάφη και θέτουν σε ετοιμότητα τα πλωτά μέσα του ΛΣ-ΕΛΑΚΤ για παροχή βοήθειας στα αεροσκάφη εφόσον απαιτηθεί. Επίσης, κατόπιν σχετικού αιτήματος, διευκολύνουν την από θαλάσσης μεταφορά με πλωτά μέσα του ΛΣ-ΕΛΑΚΤ προσωπικού και μέσω επιχειρησιακά εμπλεκόμενων φορέων στην αντιμετώπιση εκτάκτων αναγκών και διαχείρισης των συνεπειών (ΕΛ.ΑΣ., ΠΣ, Ε.Κ.Α.Β., κλπ) λόγω δασικών πυρκαγιών, καθώς και υλικών και μέσων για την περίθαλψη πληγέντων, όταν αυτό κρίνεται απαραίτητο.

Επίσης, το ΛΣ-ΕΛΑΚΤ υποστηρίζει με πλωτά μέσα που διαθέτει, εφόσον συντρέχουν λόγοι, τις επιχειρήσεις διάσωσης που διενεργούνται από το Π.Σ, ή δράσεις οργανωμένης/προληπτικής απομάκρυνσης πολιτών, όταν το μέτρο αυτό αποφασιστεί. Τέλος, συντονίζουν δράσεις έρευνας και διάσωσης στην χωρική αρμοδιότητα του Λιμενικού Σώματος - Ελληνικής Ακτοφυλακής (θαλάσσιος χώρος, αιγιαλός και παραλία – αρθ. 26 του Ν.4597/2019), σύμφωνα με τα προβλεπόμενα στα επιχειρησιακά τους σχέδια.

**Οι Δήμαρχος Πατρέων**, μετά την ενημέρωσή τους από το Αυτοτελές Τμήμα Πολιτικής Προστασίας για την εκδήλωση δασικής πυρκαγιάς στην περιοχή ευθύνης τους, κινητοποιούν δια του Αυτοτελούς Τμήματος Πολιτικής Προστασίας, το επιχειρησιακά εμπλεκόμενο δυναμικό και τα μέσα πολιτικής προστασίας του Δήμου Πατρέων, προκειμένου να δρομολογήσουν δράσεις όπως αυτές αναφέρονται στις παραγράφους 3.4 και 3.5 του παρόντος.

Επίσης ο Δήμαρχος, με βάση την ενημέρωση για την αναμενόμενη πορεία εξέλιξης του καταστροφικού φαινομένου από τον εκάστοτε Επικεφαλής Αξιωματικό του Πυροσβεστικού Σώματος, ο οποίος ενεργεί σε τοπικό επίπεδο ως συντονιστής του πυροσβεστικού έργου, δύναται προς υποβοήθηση του έργου τους να συγκαλεί το Τοπικό Επιχειρησιακό Συντονιστικό Όργανο Πολιτικής Προστασίας (ΤΕΣΟΠΠ) με σκοπό τον καλύτερο συντονισμό των φορέων που εμπλέκονται σε επίπεδο Δήμου σε δράσεις υποστήριξης του έργου του Πυροσβεστικού Σώματος για τον έλεγχο και την καταστολή των δασικών πυρκαγιών, καθώς και σε δράσεις πολιτικής προστασίας για την αντιμετώπιση εκτάκτων αναγκών και την άμεση/βραχεία διαχείριση των συνεπειών, σύμφωνα με τα αναφερόμενα στις παραγράφους 3.4 και 3.5 του παρόντος.

**Ο Περιφερειάρχης ή οι αρμόδιοι Αντιπεριφερειάρχες** που ενεργούν σύμφωνα με τις οδηγίες και τις κατευθύνσεις που τους παρέχουν οι Περιφερειάρχες, μετά την ενημέρωσή τους από την οικεία Δ/ση Πολιτικής Προστασίας για την εκδήλωση δασικής πυρκαγιάς στην περιοχή ευθύνης τους, κινητοποιούν δια των Δ/σεων Πολιτικής Προστασίας, το επιχειρησιακά εμπλεκόμενο δυναμικό και τα μέσα πολιτικής προστασίας της Περιφέρειας, προκειμένου να δρομολογήσουν δράσεις όπως αυτές αναφέρονται στο σχεδιασμό τους.

Οι αρμόδιοι Αντιπεριφερειάρχες, που ενεργούν σύμφωνα με τις οδηγίες και τις κατευθύνσεις που τους παρέχουν οι οικείοι Περιφερειάρχες, με βάση την ενημέρωση για την αναμενόμενη πορεία εξέλιξης του καταστροφικού φαινομένου από τον εκάστοτε Επικεφαλής Αξιωματικό του Πυροσβεστικού Σώματος, ο οποίος ενεργεί σε τοπικό επίπεδο ως συντονιστής του πυροσβεστικού έργου, δύναται προς υποβοήθηση του έργου τους να συγκαλούν τα Συντονιστικά Όργανα Πολιτικής Προστασίας (Σ.Ο.Π.Π.) των οικείων Περιφερειακών Ενοτήτων με σκοπό τον καλύτερο συντονισμό των φορέων που εμπλέκονται σε επίπεδο Περιφερειακής Ενότητας σε δράσεις υποστήριξης του έργου του Πυροσβεστικού Σώματος για τον έλεγχο και την καταστολή των δασικών πυρκαγιών, καθώς και σε δράσεις πολιτικής προστασίας για την αντιμετώπιση εκτάκτων αναγκών και την άμεση/βραχεία διαχείριση των συνεπειών, σύμφωνα με τα αναφερόμενα στο σχεδιασμό τους.

Νοείται ότι κατά προτεραιότητα εξετάζονται αιτήματα συνδρομής στο έργο διάσωσης και απεγκλωβισμού, όπως και η διάθεση υδροφόρων οχημάτων, μηχανημάτων έργων, κλπ για την υποστήριξη του έργου της καταστολής από το ΠΣ.

**Οι υπεύθυνοι λειτουργίας αρχαιολογικών χώρων, μνημείων και μουσείων** εντός δασών, δασικών εκτάσεων και πλησίον αυτών, μετά από σχετική ενημέρωση για την αναμενόμενη πορεία εξέλιξης του καταστροφικού φαινομένου από τα αρμόδια όργανα του ΠΣ σε τοπικό επίπεδο και εφόσον αυτά βρίσκονται σε λειτουργία, εκκενώνουν άμεσα τον αρχαιολογικό χώρο από τους επισκέπτες, σύμφωνα με τα σχέδια πυροπροστασίας και εκκένωσής τους σε περίπτωση έκτακτης ανάγκης και σύμφωνα με τις κατευθυντήριες οδηγίες που δίνονται από το Υπουργείο Πολιτισμού και Αθλητισμού. Σε περιπτώσεις που προκύπτουν θέματα άμεσης προσωρινής φύλαξης των ανωτέρω χώρων και των εκθεμάτων, οι υπεύθυνοι λειτουργίας των χώρων αυτών δύναται να αιτηθούν τη συνδρομή των κατά τόπους αρμόδιων αστυνομικών αρχών.

**Οι υπεύθυνοι λειτουργίας παιδικών εξοχών - κατασκηνώσεων** εντός δασών, δασικών εκτάσεων και πλησίον αυτών, μετά από σχετική ενημέρωση για την αναμενόμενη πορεία εξέλιξης του καταστροφικού φαινομένου από τα αρμόδια όργανα του ΠΣ σε τοπικό επίπεδο και εφόσον αυτά βρίσκονται σε λειτουργία, εφαρμόζουν τα σχέδια εκκένωσης των κατασκηνωτών και του προσωπικού τους εφόσον συντρέχουν λόγοι.

**Ο Συντονιστής Αποκεντρωμένης Διοίκησης** ενημερώνεται από την Δ/ση Πολιτικής Προστασίας για την εκδήλωση δασικής πυρκαγιάς στην περιοχή ευθύνης τους και εφόσον συντρέχουν λόγοι κινητοποιούν το προσωπικό και τα μέσα της Αποκεντρωμένης Διοίκησης για την αντιμετώπιση εκτάκτων αναγκών και τη διαχείριση των συνεπειών, εφόσον τούτο κριθεί απαραίτητο.

#### 6.5.2 Κινητοποίηση σε κεντρικό επίπεδο

**Ο Γενικός Γραμματέας Πολιτικής Προστασίας** ενημερώνεται από την φυσική ηγεσία του Πυροσβεστικού Σώματος ή την Μονάδα Εμπλεκόμενων Φορέων (Unit3 -COMPRES) του Ε.Σ.Κ.Ε.ΔΙ.Κ. σχετικά με τις δασικές πυρκαγιές που εκδηλώνονται και την πορεία εξέλιξής τους, επικοινωνεί με τους κατά τόπους αρμόδιους Δημάρχους και τον αρμόδιο Περιφερειάρχη σχετικά με τις επιπτώσεις της δασικής πυρκαγιάς και τις δράσεις πολιτικής προστασίας που υλοποιούνται σε τοπικό επίπεδο και ενημερώνει τον Υπουργό Προστασίας του Πολίτη και τον Υφυπουργό Πολιτικής Προστασίας και Διαχείρισης Κρίσεων.

Εν συνεχεία, ο Γενικός Γραμματέας Πολιτικής Προστασίας, αναλόγως της πορείας εξέλιξης του καταστροφικού φαινομένου, συνεργάζεται με τα αρμόδια κατά τόπους Αποκεντρωμένα Όργανα Πολιτικής Προστασίας (Περιφερειάρχης, Αντιπεριφερειάρχης, Δήμαρχος) προκειμένου να εξασφαλιστεί ο συντονισμός και η διαλειτουργικότητα μεταξύ των φορέων της κεντρικής διοίκησης και των φορέων που εμπλέκονται σε περιφερειακό και τοπικό επίπεδο σε δράσεις αντιμετώπισης εκτάκτων αναγκών και άμεσης/βραχείας διαχείρισης των συνεπειών, καθώς και παροχής συνδρομής στο έργο του Πυροσβεστικού Σώματος για τον έλεγχο και την καταστολή των δασικών πυρκαγιών.

Στις περιπτώσεις που λόγω των επιχειρησιακών αναγκών κρίνεται από το Π.Σ. ότι το δυναμικό και τα μέσα για την αντιμετώπιση των δασικών πυρκαγιών σε εθνικό επίπεδο δεν επαρκούν, ο Γενικός Γραμματέας Πολιτικής Προστασίας, μετά από σχετικό αίτημα του ΠΣ, δρομολογεί την υποβολή αιτήματος διεθνούς συνδρομής για την παροχή βοήθειας από τον Ευρωπαϊκό Μηχανισμό Πολιτικής Προστασίας ή από άλλες χώρες, άλλους διεθνείς οργανισμούς ή μέσω διμερών και πολυμερών συμφωνιών.

**Η Δ/ση Σχεδιασμού & Αντιμετώπισης Εκτάκτων Αναγκών της ΓΠΠ** υποστηρίζει άμεσα το έργο του Γενικού Γραμματέα Πολιτικής Προστασίας, του Υπουργού Κλιματικής Κρίσης & Πολιτικής Προστασίας, καθώς και των οργανικών μονάδων των Περιφερειών και των Δήμων ή φορέων της Κεντρικής Διοίκησης που εμπλέκονται στην αντιμετώπιση εκτάκτων αναγκών και την άμεση/βραχεία διαχείριση των συνεπειών από την εκδήλωση δασικών πυρκαγιών.

Στον ανωτέρω συντονισμό μεταξύ των φορέων της κεντρικής διοίκησης και των φορέων που εμπλέκονται σε περιφερειακό και τοπικό επίπεδο, κεντρικό ρόλο έχουν τα **Κέντρα Επιχειρήσεων των εμπλεκόμενων φορέων** σε κεντρικό επίπεδο (ΕΛ.ΑΣ./ΕΣΚΕΔΙΚ, 199 ΣΕΚΥΠΣ/ΕΣΚΕ, Ε.Σ.Κ.Ε.ΔΙ.Κ., ΓΕΕΘΑ/ΕΘΚΕΠΙΧ, ΕΚΑΒ, κλπ), τα οποία λειτουργούν σε 24-ωρη βάση και αποτελούν τον σύνδεσμο μεταξύ των κατά τόπους επιχειρησιακά εμπλεκόμενων υπηρεσιών τους και της φυσικής και πολιτικής τους ηγεσίας του φορέα τους. Τα ανωτέρω Κέντρα Επιχειρήσεων παρακολουθούν την εφαρμογή δράσεων από τις κατά τόπους επιχειρησιακά εμπλεκόμενες υπηρεσίες τους, ενημερώνουν άμεσα την φυσική και πολιτική τους ηγεσία και με εντολή τους δρομολογούν και συντονίζουν την κινητοποίηση των υπηρεσιών του φορέα τους.

**Ειδικότερα, η Μονάδα Εμπλεκόμενων Φορέων (Unit3 -COMPRES) του Ε.Σ.Κ.Ε.ΔΙ.Κ.** βρίσκεται σε επικοινωνία με τα λοιπά Κέντρα Επιχειρήσεων των εμπλεκόμενων φορέων σε κεντρικό επίπεδο, καθώς και με τις αρμόδιες οργανικές μονάδες Πολιτικής Προστασίας των Δήμων και των Περιφερειών στις περιοχές όπου εξελίσσεται το καταστροφικό φαινόμενο και υποστηρίζει το έργο των Δημάρχων, των Περιφερειάρχων και των Αρμόδιων Αντιπεριφερειάρχων, που ενεργούν σύμφωνα με τις οδηγίες και τις κατευθύνσεις που τους παρέχουν οι οικείοι Περιφερειάρχες, για την υποστήριξη του έργου της καταστολής των δασικών πυρκαγιών, την κύρια ευθύνη του οποίου έχει το Πυροσβεστικό Σώμα, καθώς και για την αντιμετώπιση εκτάκτων αναγκών και την άμεση/βραχεία διαχείριση των συνεπειών από την εκδήλωση δασικών πυρκαγιών, με τη διάθεση μέσων από άλλους φορείς ή υπηρεσίες σε κεντρικό επίπεδο κατόπιν σχετικού αιτήματος.

Ο **Προϊστάμενος της Γενικής Διεύθυνσης Αποκατάστασης Επιπτώσεων Φυσικών Καταστροφών (Γ.Δ.Α.Ε.Φ.Κ.)** ενημερώνεται από την Μονάδα Εμπλεκόμενων Φορέων (Unit3 -COMPRES) του Ε.Σ.Κ.Ε.ΔΙ.Κ. για δασικές πυρκαγιές με επιπτώσεις σε πολεοδομικά συγκροτήματα και οικισμούς, επικοινωνεί με τους αρμόδιους συνδέσμους, τα αστυνομικά τμήματα και τα Αποκεντρωμένα Όργανα Πολιτικής Προστασίας (Δήμαρχος, Περιφερειάρχης, Αντιπεριφερειάρχης) σχετικά με την εκτίμηση των συνεπειών σε κτήρια και κινητοποιεί το δυναμικό της Γενικής Διεύθυνσης σε περίπτωση που υπάρχουν αναφορές για βλάβες σε κτίρια που εγκυμονούν κινδύνους για την ασφάλεια των πολιτών και με εντολή του Γενικού Γραμματέα Υποδομών μεταβαίνουν στην πληγείσα περιοχή κλιμάκια της Γ.Δ.Α.Ε.Φ.Κ για έλεγχο και καταγραφή των ζημιών.

Οι συμμετέχοντες δασικοί υπάλληλοι της **Γενικής Διεύθυνσης Δασών & Δασικού Περιβάλλοντος** στο Ε.Σ.Κ.Ε.ΔΙ.Κ., κατά τη διάρκεια της αντιπυρικής περιόδου, συντονίζουν τις Αποκεντρωμένες Δασικές Υπηρεσίες σε περιπτώσεις συμβάντων δασικών πυρκαγιών, συλλέγουν κρίσιμες πληροφορίες πεδίου για τα εν εξελίξει συμβάντα και ενημερώνουν τον Διοικητή του Ε.Σ.Κ.Ε.ΔΙ.Κ. ή των επιμέρους μονάδων του (Συντονιστικού Κέντρου Δασοπυρόσβεσης, Κέντρου Επιχειρήσεων Πολιτικής Προστασίας). Οι συμμετέχοντες δασικοί υπάλληλοι στη στελέχωση του Ε.Σ.Κ.Ε.ΔΙ.Κ., είναι υποχρεωμένοι, σε περιπτώσεις κρίσιμων συμβάντων, να ενημερώνουν το Γενικό Διευθυντή Δασών & Δασικού Περιβάλλοντος του Υ.Π.Ε.Ν., καθώς και τον Προϊστάμενο της Διεύθυνσης Προστασίας Δασών ή τους νόμιμους αναπληρωτές τους.

**Το ΕΚΑΒ** έχει την ευθύνη για τον γενικότερο συντονισμό των φορέων που έχουν την ευθύνη για την υλοποίηση δράσεων σχετικών με την αντιμετώπιση εκτάκτων καταστάσεων που αφορούν στην δημόσια υγεία μετά την εκδήλωση δασικών πυρκαγιών με καταστροφικές συνέπειες. Παρακολουθεί

την εφαρμογή δράσεων του Τομέα Υγείας, κινητοποιεί το Ειδικό Τμήμα Ιατρικής Καταστροφών (ΕΤΙΚ) του ΕΚΑΒ εφόσον συντρέχουν λόγοι, και συντονίζει τις υγειονομικές μονάδες για την υποδοχή τραυματιών/ασθενών, την κάλυψη αυξημένων αναγκών σε φαρμακευτικό υλικό, την ψυχοκοινωνική υποστήριξη στις πληγείσες περιοχές από κλιμάκια του Εθνικού Κέντρου Κοινωνικής Αλληλεγγύης (ΕΚΚΑ), κλπ.

**Το Υπουργείο Εξωτερικών** κινητοποιεί την **Μονάδα Διαχείρισης Κρίσεων** σε περιπτώσεις που από την εξέλιξη του καταστροφικού φαινομένου μεταξύ των τραυματιών υπάρχουν αλλοδαποί πολίτες, προκειμένου να ενημερωθούν οι Πρεσβείες των αλλοδαπών πολιτών. Το ΥΠΕΞ ενημερώνεται σχετικά μέσω του τις Μονάδας Εμπλεκομένων Φορέων (Unit3 -COMPRES) του Ε.Σ.Κ.Ε.ΔΙ.Κ .ή απευθείας με το ΕΚΑΒ, το οποίο συνεργάζεται με την προανακριτική αρχή (Π.Σ., ΕΛ.ΑΣ.) σχετικά με την ταυτοποίηση των τραυματιών

Στις περιπτώσεις που από την εξέλιξη του καταστροφικού φαινομένου υπάρχουν θανόντες αλλοδαποί πολίτες, το ΥΠΕΞ ενημερώνεται σχετικά, σύμφωνα με τις διαδικασίες που περιγράφονται στο Ειδικό Σχέδιο Διαχείρισης Ανθρώπινων Απωλειών της ΓΓΠΠ, ανεξάρτητα αν αυτό έχει ενεργοποιηθεί ή όχι.

Συμπληρωματικά προς τα ανωτέρω κρίνεται σκόπιμο να αναφερθεί ότι η ταυτοποίηση τραυματιών και θανόντων αλλοδαπών πολιτών λόγω δασικών πυρκαγιών, αποτελεί αρμοδιότητα της προανακριτικής αρχής (Π.Σ., ΕΛ.ΑΣ.) σε συνεργασία με τις Ιατροδικαστικές Υπηρεσίες. Η ενημέρωση για την κατάσταση της υγείας των τραυματιών, καθώς και ο αριθμός και οι ιατρικές μονάδες στις οποίες νοσηλεύονται, αποτελούν ευθύνη του ΕΚΑΒ, συμπεριλαμβανομένων των αλλοδαπών πολιτών.

#### 6.6 Επιχειρήσεις Έρευνας, Διάσωσης

Οι επιχειρήσεις έρευνας και διάσωσης δρομολογούνται άμεσα μόλις οι σχετικές πληροφορίες που αφορούν απεγκλωβισμό και διάσωση πολιτών που βρίσκονται σε επαφή, ή εντός του φλεγόμενου χώρου και η προσωπική τους ασφάλεια διατρέχει άμεσο και διαρκή κίνδυνο που απαιτεί την παροχή βοήθειας, διαβιβαστούν στις κατά τόπους αρμόδιες Πυροσβεστικές Υπηρεσίες. Κατά προτεραιότητα αποτελεί υποχρέωση, όλων των υπηρεσιών ή φορέων οι οποίοι λαμβάνουν σχετικές πρωτογενείς πληροφορίες, να ενημερώνουν άμεσα την αρμόδια κατά τόπους Υπηρεσία του Πυροσβεστικού Σώματος, το οποίο είναι θεσμικά αρμόδιο για έρευνα και διάσωση στο χερσαίο χώρο (Ν. 3512/2006, ΦΕΚ 258/Α'/2006, όπως τροποποιήθηκε από το Ν. 4249/2014 – ΦΕΚ 73/Α'/2014).

Ο επικεφαλής της κατά τόπου αρμόδιας Πυροσβεστικής Υπηρεσίας αξιολογεί τις σχετικές με έρευνα και διάσωση πληροφορίες και κινητοποιεί τους διαθέσιμους πόρους του για την άμεση μετάβασή τους στα σημεία των συμβάντων. Σύμφωνα με τις πληροφορίες που λαμβάνει από τα σημεία των συμβάντων προβαίνει σε ιεράρχηση των συμβάντων και ενίσχυση των δυνάμεων, όπου αυτό απαιτείται.

**Στις επιχειρήσεις έρευνας και διάσωσης επικεφαλής των επιχειρήσεων τίθεται αξιωματικός του ΠΣ**, ο οποίος αξιολογώντας την κατάσταση από τον τόπο της καταστροφής δύναται να αιτηθεί τη συνδρομή και άλλων φορέων και υπηρεσιών για τη διευκόλυνση του έργου του

Τα ανωτέρω αιτήματα προς συνδρομή του έργου του Πυροσβεστικού Σώματος, οφείλουν να τα εξετάζουν κατά προτεραιότητα οι αρμόδιοι φορείς.

Η παροχή προνοσοκομειακής περίθαλψης και μεταφοράς διασωθέντων τραυματιών λόγω δασικών πυρκαγιών σε υγειονομικά κέντρα είναι αρμοδιότητα του ΕΚΑΒ (Ν. 1579/85, ΦΕΚ 217/Α'/1985).

Διευκρινίζεται ότι οι επιχειρήσεις έρευνας και διάσωσης αφορούν πολίτες που βρίσκονται σε επαφή, ή εντός του φλεγόμενου χώρου και η προσωπική τους ασφάλεια **διατρέχει άμεσο και διαρκή κίνδυνο** και απαιτεί την **άμεση παροχή βοήθειας** ώστε να μην υπάρξουν απώλειες, σε αντίθεση με την εφαρμογή του μέτρου της οργανωμένης απομάκρυνσης πολιτών που αφορά πολίτες που βρίσκονται σε κίνδυνο εξ αιτίας της παραμονής τους πλησίον της περιοχής που εξελίσσεται μια δασική πυρκαγιά, ή σε κάποια απόσταση από την πορεία εξέλιξής της και ο κίνδυνος παραμονής τους σε οικισμούς, τμήματα πολεοδομικών συγκροτημάτων, κλπ, είναι μεγαλύτερος σε σχέση με τον κίνδυνο μετακίνησης, στον οποίο δύναται να εκτεθούν κατευθυνόμενοι προς ασφαλή χώρο.

Κατά συνέπεια, η διάσωση είναι δράση υποχρεωτική και κατά κανόνα αφορά μικρές ομάδες πολιτών, ή μεμονωμένα άτομα σε συγκεκριμένο και περιορισμένο χώρο, σε επαφή, ή εντός της φλεγόμενης ζώνης μιας δασικής πυρκαγιάς, ενώ η δράση της οργανωμένης απομάκρυνσης εξετάζεται ως μέτρο που δρομολογείται για την προληπτική προστασία των πολιτών κάτω από ορισμένες προϋποθέσεις και περιορισμούς και έχει χαρακτήρα μη υποχρεωτικό.

Τέλος επιχειρήσεις έρευνας και διάσωσης στην χωρική αρμοδιότητα του Λιμενικού Σώματος - Ελληνικής Ακτοφυλακής (θαλάσσιος χώρος, αιγιαλός και παραλία) αναλαμβάνονται και συντονίζονται από τις εκάστοτε αρμόδιες αρχές του ΛΣ-ΕΛΑΚΤ.

#### 6.7 Έλεγχος και Καταστολή Επαγόμενων Φαινομένων

Η εκδήλωση δασικής πυρκαγιάς δύναται να προκαλέσει επαγόμενες καταστροφές, όπως πυρκαγιές σε βιομηχανικές εγκαταστάσεις, διαρροή επικίνδυνων υλικών, κλπ.

Η διαχείριση εκτάκτων αναγκών λόγω των επαγόμενων από τη δασική πυρκαγιά καταστροφών, καθώς και ο έλεγχος και καταστολή τους, δύναται να προηγείται ή να επιτελείται ταυτόχρονα με τις λοιπές δράσεις διαχείρισης εκτάκτων αναγκών λόγω της δασικής πυρκαγιάς.

Στο στάδιο αυτό, εφόσον οι επαγόμενες από τη δασική πυρκαγιά καταστροφές εκδηλωθούν, αξιολογούνται και αντιμετωπίζονται κατά περίπτωση και εφαρμόζονται τα ειδικότερα σχέδια αντιμετώπισής τους όταν αυτό απαιτηθεί (**Σχέδια Αντιμετώπισης Τεχνολογικών Ατυχημάτων Μεγάλης Έκτασης - ΣΑΤΑΜΕ**, κλπ).

Αιτήματα συνδρομής στο έργο της αντιμετώπισης των επαγόμενων φυσικών ή τεχνολογικών καταστροφών από άλλες υπηρεσίες και φορείς (ΕΛ.ΑΣ., Περιφέρειες, Δήμους, κλπ), πρέπει να **συναξιολογούνται**, βάσει των επιπτώσεων των επαγόμενων καταστροφών, της επικρατούσας κατάστασης καθώς και των επιχειρησιακών αναγκών και προτεραιοτήτων τους στην αντιμετώπιση των εκτάκτων αναγκών λόγω των δασικών πυρκαγιών.

#### 6.8 Άμεση παροχή βοήθειας και υποστήριξη των πληγέντων

Η παροχή βοήθειας και υποστήριξη των πληγέντων τα πρώτα 24-ωρα μετά την εκδήλωσή δασικής πυρκαγιάς με καταστροφικές συνέπειες είναι δράσεις πολιτικής προστασίας με βαρύνουσα σημασία και δρομολογούνται αρχικά σε τοπικό επίπεδο από τους αρμόδιους Δημάρχους με την συνδρομή των οικείων Περιφερειάρχων/Αντιπεριφερειάρχων, στο πλαίσιο του θεσμικού τους ρόλου ως Αποκεντρωμένα Όργανα Πολιτικής Προστασίας, δια των αρμοδίων υπηρεσιών τους και υποστηρίζονται άμεσα από φορείς της κεντρικής διοίκησης, με βάση το μέγεθος των συνεπειών που προκλήθηκαν από την εκδήλωση του καταστροφικού φαινομένου.

Οι ανωτέρω δράσεις άμεσης παροχής βοήθειας και υποστήριξης των πληγέντων συνδέονται πρωτίστως με την εξασφάλιση άμεσης προσωρινής διαμονής των πολιτών που η κατοικία τους έχει

πληγεί από τη δασική πυρκαγιά και χρειάζονται άμεση προσωρινή φιλοξενία, καθώς και με την μεταφορά και κάλυψη των στοιχειωδών αναγκών των πολιτών που έχουν προσωρινά απομακρυνθεί από περιοχή που τεκμηριωμένα εκτιμάται ότι απειλείται από εξελισσόμενη ή επικείμενη καταστροφή, για την προστασία της ζωής και της υγείας τους, στο πλαίσιο εφαρμογής του άρθ. 18 του Ν.3613/2007.

Οι δράσεις αυτές κατά κύριο λόγο απαιτούν τη συνέργεια και τη συνεργασία των υπηρεσιών του Δήμου Πατρέων και της Περιφέρειας Δυτικής Ελλάδας που εμπλέκονται, βάσει του προσωπικού και των μέσων που άμεσα διαθέτουν.

#### **6.9 Λήψη μέτρων διασφάλισης της Δημόσιας Υγείας σε περιπτώσεις δασικών πυρκαγιών**

Για τη διασφάλιση της ποιότητας του πόσιμου νερού και της ποιότητας των τροφίμων σε περιπτώσεις φυσικών καταστροφών όπως οι δασικές πυρκαγιές, το Υπουργείο Υγείας έχει εκδώσει την Δ1(δ)/ ΓΠ οικ. 56070/29-07-2019 Εγκύκλιο με θέμα «Λήψη μέτρων διασφάλισης της Δημόσιας Υγείας σε περιπτώσεις φυσικών καταστροφών όπως οι πυρκαγιές» (ΑΔΑ: 7ΖΒΔ465ΦΥΟ-ΕΑΧ).

Ειδικότερα, σύμφωνα με το ανωτέρω έγγραφο για τη διασφάλιση της ποιότητας του πόσιμου νερού οι ΟΤΑ και οι φορείς ύδρευσης που είναι υπεύθυνοι για την παροχή υγιεινού πόσιμου νερού, σε συνεργασία με τις Δ/σεις Δημόσιας Υγείας των Περιφερειών και άλλων συναρμόδιων φορέων, θα πρέπει να διενεργήσουν υγειονομικό έλεγχο λειτουργίας των συστημάτων ύδρευσης (γεώτρηση ή πηγή υδροληψίας, δεξαμενές, εγκαταστάσεις, δίκτυο διανομής) και αποχέτευσης.

#### **6.10 Αποκλιμάκωση**

Η αποκλιμάκωση των εμπλεκόμενων φορέων που έχουν αναλάβει δράσεις για την υποστήριξη του έργου της καταστολής, για την οποία αρμόδιο είναι το Πυροσβεστικό Σώμα, γίνεται μετά από σχετική απόφαση του Επικεφαλής Αξιωματικού του Πυροσβεστικού Σώματος, ο οποίος ενεργεί ως συντονιστής του πυροσβεστικού έργου στην περιοχή του συμβάντος.

Όσον αφορά το έργο Πολιτικής Προστασίας για δράσεις που αφορούν:

- την αντιμετώπιση εκτάκτων αναγκών λόγω Δασικών Πυρκαγιών και διαχείριση συνεπειών, συμπεριλαμβανομένης και της οργανωμένης απομάκρυνσης πολιτών,
- την άμεση – βραχεία αποκατάσταση από καταστροφές που προκλήθηκαν εξαιτίας Δασικών Πυρκαγιών,

τα Όργανα Πολιτικής Προστασίας (Γενικός Γραμματέας Πολιτικής Προστασίας, Συντονιστής Αποκεντρωμένης Διοίκησης, Περιφερειάρχης/αρμόδιος Αντιπεριφερειάρχης, Δήμαρχος) τα οποία έχουν το συντονισμό του έργου Πολιτικής Προστασίας είναι αρμόδια για να αποφασίσουν την αποκλιμάκωση δυναμικού και μέσων.

Κάθε εμπλεκόμενος φορέας σε δράσεις πολιτικής προστασίας για την αντιμετώπιση εκτάκτων αναγκών λόγω Δασικών Πυρκαγιών και τη διαχείριση των συνεπειών είναι υπεύθυνος για την αποκλιμάκωση του ανθρώπινου δυναμικού και των μέσων που διαθέτει ή έχει ενεργοποιήσει.

**6.11 Ενημέρωση κοινού σχετικά με θέματα που αφορούν τον έλεγχο και την καταστολή των δασικών πυρκαγιών, καθώς και επιχειρήσεων έρευνας και διάσωσης.**

Η επίσημη ενημέρωση του κοινού σχετικά με θέματα που αφορούν τον έλεγχο και την καταστολή των δασικών πυρκαγιών, καθώς και των επιχειρήσεων έρευνας και διάσωσης λόγω δασικών πυρκαγιών αποτελεί αρμοδιότητα του Αρχηγείου του Π.Σ.

Η επίσημη ενημέρωση του κοινού σχετικά με θέματα που αφορούν δράσεις έρευνας και διάσωσης στην χωρική αρμοδιότητα του Λιμενικού Σώματος - Ελληνικής Ακτοφυλακής (θαλάσσιος χώρος, αιγιαλός και παραλία), αποτελεί αρμοδιότητα του Αρχηγείου του ΛΣ-ΕΛΑΚΤ.

**6.12 Ενημέρωση κοινού για δράσεις που δρομολογούνται για την αντιμετώπιση εκτάκτων αναγκών και την άμεση/βραχεία διαχείριση των συνεπειών λόγω δασικών πυρκαγιών.**

Η ενημέρωση της κοινής γνώμης και η παροχή οδηγιών σε κεντρικό επίπεδο, με στόχο την αντιμετώπιση των καταστροφών και την ελαχιστοποίηση των συνεπειών τους, αποτελούν αρμοδιότητα του Γενικού Γραμματέα Πολιτικής Προστασίας ή του Κεντρικού Συντονιστικού Οργάνου Πολιτικής Προστασίας (Κ.Σ.Ο.Π.Π.) (αρθ. 5, Ν. 3013/2002), εφόσον τούτο συγκληθεί.

Η ενημέρωση του κοινού για ζητήματα που αφορούν δράσεις πολιτικής προστασίας των Περιφερειών στη διαχείριση των συνεπειών (αντιμετώπιση - βραχεία αποκατάσταση), αποτελούν ευθύνη του Περιφερειάρχη σε επίπεδο Περιφέρειας ή του αρμόδιου Αντιπεριφερειάρχη σε επίπεδο Περιφερειακής Ενότητας, σύμφωνα με τις οδηγίες και τις κατευθύνσεις που τους παρέχουν οι οικείοι Περιφερειάρχες, που έχουν την αρμοδιότητα συντονισμού του έργου πολιτικής προστασίας.

Η ενημέρωση του κοινού για ζητήματα που αφορούν δράσεις πολιτικής προστασίας του Δήμου στη διαχείριση των συνεπειών (αντιμετώπιση - βραχεία αποκατάσταση), αποτελούν ευθύνη του Δημάρχου που έχει την αρμοδιότητα συντονισμού του έργου πολιτικής προστασίας σε επίπεδο Δήμου.

Η ενημέρωση του κοινού για λήψη μέτρων προστασίας της υγείας, στις περιπτώσεις που προκύπτουν ζητήματα δημόσιας υγείας λόγω δασικών πυρκαγιών (έκθεση σε προϊόντα καύσης, κλπ), καθώς και για τις επιπτώσεις των δασικών πυρκαγιών στην υγεία των πολιτών (αριθμός τραυματιών, θανόντων, κλπ) αποτελούν ευθύνη του ΕΚΑΒ σε συνεργασία με τη Διεύθυνση Επιχειρησιακής Ετοιμότητας Εκτάκτων Καταστάσεων Δημόσιας Υγείας (Δ4) του Υπουργείου Υγείας.

Η ταυτοποίηση τραυματιών πολιτών, συμπεριλαμβανομένων των αλλοδαπών πολιτών, λόγω δασικών πυρκαγιών, αποτελεί αρμοδιότητα της προανακριτικής αρχής (Π.Σ., ΕΛ.ΑΣ.) σε συνεργασία με το ΕΚΑΒ. Η ενημέρωση για την κατάσταση της υγείας των τραυματιών, καθώς ο αριθμός και οι ιατρικές μονάδες στις οποίες νοσηλεύονται, αποτελούν ευθύνη του ΕΚΑΒ.

Η ταυτοποίηση θανόντων πολιτών, συμπεριλαμβανομένων των αλλοδαπών πολιτών, λόγω δασικών πυρκαγιών, αποτελεί αρμοδιότητα της προανακριτικής αρχής (Π.Σ., ΕΛ.ΑΣ.) σε συνεργασία με τις Ιατροδικαστικές Υπηρεσίες.

Σε περιπτώσεις που από την εξέλιξη του καταστροφικού φαινομένου μεταξύ των τραυματιών ή των θανόντων υπάρχουν αλλοδαποί πολίτες, οι Πρεσβείες των αλλοδαπών πολιτών ενημερώνονται από το ΥΠ.ΕΞ.



**ΜΕΡΟΣ 7****ΟΡΓΑΝΩΜΕΝΗ ΠΡΟΛΗΠΤΙΚΗ  
ΑΠΟΜΑΚΡΥΝΣΗ ΠΟΛΙΤΩΝ  
ΛΟΓΩ ΔΑΣΙΚΩΝ ΠΥΡΚΑΓΙΩΝ****ΜΕΡΟΣ 7. ΟΡΓΑΝΩΜΕΝΗ ΠΡΟΛΗΠΤΙΚΗ ΑΠΟΜΑΚΡΥΝΣΗ ΠΟΛΙΤΩΝ ΛΟΓΩ ΔΑΣΙΚΩΝ ΠΥΡΚΑΓΙΩΝ**

Μεταξύ των δράσεων, που απαιτούνται για την προστασία της ζωής και της υγείας των πολιτών, είναι και η οργανωμένη προληπτική απομάκρυνσή τους από την περιοχή που τεκμηριωμένα εκτιμάται ότι απειλείται από εξελισσόμενη ή επικείμενη καταστροφή.

Στο πλαίσιο αυτό θεσμοθετήθηκε το άρθ. 18 του Ν.3613/2007 προκειμένου να προσδιορισθεί το αρμόδιο αποφασίζον όργανο για την εφαρμογή του μέτρου και να υπάρξει διαδικασία στη λήψη της απόφασης που συνδέεται με την οργανωμένη προληπτική απομάκρυνση των πολιτών από εξελισσόμενη ή επικείμενη καταστροφή.

Η δράση της οργανωμένης προληπτικής απομάκρυνσης πολιτών, ως μέτρο προστασίας της ζωής και της υγείας των πολιτών δύναται να εφαρμόζεται εγκαίρως σε περιοχές που αναμένεται να απειληθούν από την εξέλιξη ενός καταστροφικού φαινομένου και ο κίνδυνος παραμονής των πολιτών εντός των περιοχών που αναμένεται να απειληθούν, είναι μεγαλύτερος σε σχέση με τον κίνδυνο μετακίνησης, στον οποίο δύναται να εκτεθούν κατευθυνόμενοι προς ασφαλή χώρο.

Στο πλαίσιο εφαρμογής του άρθ. 18 του Ν.3613/2007, και ειδικότερα για λόγους προστασίας από εξελισσόμενη ή επικείμενη καταστροφή εξ αιτίας δασικών πυρκαγιών, η Δ/ση Σχεδιασμού και Αντιμετώπισης Εκτάκτων Αναγκών της Γενικής Γραμματείας Πολιτικής Προστασίας (Γ.Γ.Π.Π.), εξέδωσε το 2008 και το 2011 κατευθυντήριες οδηγίες για την οργανωμένη προληπτική απομάκρυνση πολιτών. Οι ανωτέρω οδηγίες είχαν ενσωματωθεί στο Παράρτημα ΣΤ' (Προσθήκη ΣΤ2') των προηγούμενων εκδόσεων του Γενικού Σχεδίου Αντιμετώπισης Εκτάκτων Αναγκών εξαιτίας Δασικών Πυρκαγιών.

Το 2014, μετά από σειρά ετών εφαρμογής του ανωτέρω θεσμικού πλαισίου, το άρθ. 18 του Ν.3613/2007 αναθεωρήθηκε με το άρθρο 108 του Ν.4249/2014.

Σε εφαρμογή του άρθ. 108 του Ν.4249/2014, η Δ/ση Σχεδιασμού και Αντιμετώπισης Εκτάκτων Αναγκών της Γενικής Γραμματείας Πολιτικής Προστασίας, εξέδωσε το 2015 επικαιροποιημένες κατευθυντήριες οδηγίες για την οργανωμένη απομάκρυνση πολιτών, οι οποίες ενσωματώθηκαν στο Μέρος XI της 4<sup>ης</sup> Έκδοσης του Γενικού Σχεδίου Αντιμετώπισης Εκτάκτων Αναγκών εξαιτίας Δασικών Πυρκαγιών με την κωδική ονομασία "ΙΟΛΑΟΣ".

Το έτος 2020, με τον Ν.4662/20 «Εθνικός Μηχανισμός Διαχείρισης Κρίσεων και Αντιμετώπισης Κινδύνων, αναδιάρθρωση της Γενικής Γραμματείας Πολιτικής Προστασίας, αναβάθμιση συστήματος εθελοντισμού πολιτικής προστασίας, αναδιοργάνωση του Πυροσβεστικού και άλλες διατάξεις» (σχετικό 3) το άρθρο 108 του Ν.4249/2014 καταργήθηκε σύμφωνα με το άρθρο 182 του Ν.4662/2020.

Στο πλαίσιο αυτό κρίθηκε αναγκαία η αναθεώρηση των κατευθυντήριων οδηγιών που εκδοθήκαν το 2015 και το 2023 εκδόθηκαν νεότερες κατευθυντήριες οδηγίες με βάση το νεότερο θεσμικό Αυτοτελές Τμήμα Πολιτικής Προστασίας Δήμου Πατρέων

πλαίσιο, στο οποίο μεταξύ άλλων προβλέπεται η σύνταξη ειδικών σχεδίων για την οργανωμένη προληπτική απομάκρυνση των πολιτών από τους Δήμους και τις Περιφέρειες (Α1161/18-04-2023 έγγραφο ΓΓΠΠ «Κατευθυντήριες οδηγίες για την οργανωμένη προληπτική απομάκρυνση πολιτών για λόγους προστασίας από εξελισσόμενη ή επικείμενη καταστροφή εξ' αιτίας δασικών πυρκαγιών και οδηγίες για την σύνταξη ειδικών σχεδίων στα πλαίσια εφαρμογής του αρθ. 23 παρ. 4 Ν. 4662/2020» (ΑΔΑ: 6ΡΜΙ46ΝΠΙΘ-738)).

Σύμφωνα με το νεότερο θεσμικό πλαίσιο, με το άρθρ. 1, παρ.13, του Ν.4662/2020 ορίζεται ότι η «Οργανωμένη προληπτική απομάκρυνση πολιτών (Evacuation): περιλαμβάνει το σύνολο των ενεργειών για την προληπτική απομάκρυνση των πολιτών που βρίσκονται σε κίνδυνο εξαιτίας της παραμονής τους πλησίον περιοχής που απειλείται από ένα καταστροφικό φαινόμενο που είναι σε εξέλιξη».

Ειδικότερα σύμφωνα με το άρθρο 27 του Ν. 4662/2020

- Η οργανωμένη προληπτική απομάκρυνση πολιτών από μια περιοχή (ολική ή μερική) αποτελεί προληπτικό μέτρο πολιτικής προστασίας και οργανώνεται για την προστασία της ζωής και της υγείας των πολιτών, όταν τεκμηριωμένα μία περιοχή εκτιμάται ότι, απειλείται από εξελισσόμενη ή επικείμενη καταστροφή και ο κίνδυνος λόγω της παραμονής των πολιτών σε αυτή είναι σοβαρός.
- Η απόφαση για την οργανωμένη προληπτική απομάκρυνση πολιτών λαμβάνεται, σύμφωνα με το άρθρο 29 του Ν. 4662/2020 και σύμφωνα με το κείμενο θεσμικό πλαίσιο, τις κατευθυντήριες οδηγίες, εγκυκλίους και κανονιστικές πράξεις της διοίκησης αναφορικά με αυτή και το οποίο παραμένει σε ισχύ και μετά τη δημοσίευση του παρόντος νόμου.

Τυχόν ειδικότερα ζητήματα, που δεν συμπεριλαμβάνονται στα ανωτέρω, ρυθμίζονται με κοινή απόφαση του Υπουργού Κλιματικής Κρίσης και Πολιτικής Προστασίας και των εκάστοτε συναρμόδιων Υπουργών, μετά από εισήγηση του Γενικού Γραμματέα Πολιτικής Προστασίας

Συγκεκριμένα, με το άρθρο 29 παρ. 4στ' του Ν. 4662/2020 αναφέρεται πλέον ρητά ότι:

- Η λήψη της απόφασης για την οργανωμένη απομάκρυνση των πολιτών αποτελεί ευθύνη των κατά τόπους Δημάρχων, οι οποίοι έχουν τον συντονισμό του έργου πολιτικής προστασίας για την αντιμετώπιση της καταστροφής σε τοπικό επίπεδο.
- Όταν η εξελισσόμενη ή επικείμενη καταστροφή μπορεί να επηρεάσει πάνω από έναν (1) Δήμο, η απόφαση λαμβάνεται από τον αρμόδιο Περιφερειάρχη, ο οποίος μπορεί να εξουσιοδοτήσει σχετικώς τον οικείο χωρικό Αντιπεριφερειάρχη.

Όταν η εξελισσόμενη ή επικείμενη καταστροφή μπορεί να επηρεάσει πάνω από μία Περιφέρεια, η ανωτέρω απόφαση λαμβάνεται από τον Γενικό Γραμματέα Πολιτικής Προστασίας, ή, σε περίπτωση απουσίας ή κωλύματός του, από τον νόμιμο Αναπληρωτή του στο Συντονιστικό Όργανο Πολιτικής Προστασίας, τον Διοικητή του Συντονιστικού Οργάνου Πολιτικής Προστασίας, και εκτελείται από τους αρμόδιους Περιφερειάρχες και Δημάρχους.

- Η λήψη των ως άνω αποφάσεων οργανωμένης απομάκρυνσης πολιτών, βασίζεται στις εισηγήσεις των φορέων που, κατά περίπτωση, έχουν την ευθύνη περιορισμού των επιπτώσεων από την εξέλιξη της καταστροφής.

Στην προκειμένη περίπτωση έχοντας ως δεδομένο ότι ο κίνδυνος για τους πολίτες προκαλείται από την εκδήλωση και εξέλιξη δασικής πυρκαγιάς, αρμόδιο όργανο για

- να εισηγηθεί το μέτρο της οργανωμένης απομάκρυνσης πολιτών, είναι ο εκάστοτε Επικεφαλής Αξιωματικός του Πυροσβεστικού Σώματος, ο οποίος ενεργεί σε τοπικό επίπεδο ως συντονιστής του πυροσβεστικού έργου και

- να αποφασίσει τη λήψη του μέτρου είναι ο κατά τόπο αρμόδιος Δήμαρχος ή Περιφερειάρχης, ή χωρικός Αντιπεριφερειάρχης, κ.λπ., σύμφωνα με τα όσα προβλέπονται στο άρθρο 29 παρ. 4στ' του Ν.4662/2020 όπως ισχύει.

Επισημαίνεται ότι η δράση της οργανωμένης προληπτικής απομάκρυνσης που δρομολογείται ως μέτρο για την προστασία των πολιτών, έχει χαρακτήρα μη υποχρεωτικό, βασιζόμενη στην έγκαιρη ενημέρωσή τους για τον κίνδυνο και τις πιθανές συνέπειες που έχει η παραμονή τους στο χώρο για τον οποίο έχει ληφθεί η απόφαση της απομάκρυνσης τους για προληπτικούς λόγους.

Τέλος σύμφωνα με το αρθ. 23 παρ. 4, του Ν 4662/2020) προβλέπεται :

*Στα Περιφερειακά και Τοπικά Σχέδια των Περιφερειών και των Δήμων, συμπεριλαμβάνονται Ειδικά Σχέδια για την προληπτική οργανωμένη απομάκρυνση των πολιτών, τα οποία καταρτίζονται με τη συνδρομή των κατά τόπους αρμόδιων αστυνομικών, πυροσβεστικών, υγειονομικών και λιμενικών αρχών. Ειδικότερα, τα ανωτέρω σχέδια περιλαμβάνουν, ιδίως,:*

- Διαδικασίες για τη λήψη απόφασης οργανωμένης απομάκρυνσης πολιτών για λόγους προστασίας της ζωής ή της υγείας τους, από εν εξελίξει ή από επαπειλούμενο κίνδυνο ή απειλή.
- Εναλλακτικές οδεύσεις απομάκρυνσης και μέτρα εξασφάλισής της, όπως ενδεικτικά η προσωρινή μονοδρόμηση οδών διπλής κατεύθυνσης.
- Τρόπους και δυνατότητες μεταφοράς πολιτών, συμπεριλαμβανομένης της χρήσης μέσων μαζικής μεταφοράς.
- Διαδικασίες για την ενημέρωση του κοινού πριν και κατά τη διάρκεια της οργανωμένης απομάκρυνσης, συμπεριλαμβανομένων και των ατόμων με κινητικές δυσκολίες ή ειδικές ανάγκες.
- Δράσεις για την εύρεση θέσεων κατάλληλων χώρων υποδοχής, προσωρινής καταφυγής, στέγασης και παροχής διοικητικής μέριμνας.

Πλέον των ανωτέρω και αναφορικά το ειδικό σχέδιο προληπτικής οργανωμένης απομάκρυνσης των πολιτών που έχει καταρτισθεί από τον Δήμο Πατρέων και τις Περιφέρειες, αποτελεί παράρτημα του Τοπικού Σχεδίου Δήμου Πατρέων "ΙΟΛΑΟΣ".

### **7.1. Εισήγηση για την οργανωμένη προληπτική απομάκρυνση πολιτών λόγω δασικών πυρκαγιών.**

Όπως έχει ήδη αναφερθεί, με βάση το ισχύον θεσμικό πλαίσιο, αρμόδιο όργανο για την εισήγηση του μέτρου της οργανωμένης προληπτικής απομάκρυνσης των πολιτών από εξελισσόμενη ή επικείμενη καταστροφή εξ αιτίας δασικής πυρκαγιάς είναι ο εκάστοτε Επικεφαλής Αξιωματικός του Πυροσβεστικού Σώματος, ο οποίος ενεργεί σε τοπικό επίπεδο ως συντονιστής του πυροσβεστικού έργου.

Στο πλαίσιο αυτό και υπό την προϋπόθεση ότι μια δασική πυρκαγιά που έχει εκδηλωθεί έχει εκφύγει της αρχικής προσβολής και της δυνατότητας αμέσου περιορισμού και ελέγχου και σύμφωνα με την αναμενόμενη εξέλιξή της, κινείται προς κατοικημένες περιοχές (οικισμοί, πολεοδομικά τμήματα πόλεων), η εισήγηση από τον Επικεφαλής Αξιωματικό του Πυροσβεστικού Σώματος ο οποίος ενεργεί σε τοπικό επίπεδο ως συντονιστής του πυροσβεστικού έργου για την οργανωμένη προληπτική απομάκρυνση πολιτών, θα πρέπει να εξετάζεται εγκαίρως ως προληπτικό μέτρο για την προστασία της ζωής και της υγείας τους και να προτείνονται στο αρμόδιο όργανο (Δήμαρχος, κλπ.) τα όρια της περιοχής ή των περιοχών που θα χρειαστεί να υλοποιηθεί. Δηλαδή το μέτρο αυτό, δύναται να εφαρμοστεί στις περιοχές που ενδέχεται να απειληθούν από την εξέλιξη μιας δασικής πυρκαγιάς (επερχόμενη πυρκαγιά) και ο κίνδυνος παραμονής των πολιτών στις περιοχές αυτές (περιοχές που κατοικούνται) εκτιμάται ότι είναι μεγάλος.

Σε κάθε περίπτωση η εισήγηση για την οργανωμένη προληπτική απομάκρυνση πολιτών, δεδομένων και των κινδύνων που διατρέχουν οι πολίτες κατά την υλοποίησή της, θα πρέπει να βασίζεται σε συγκεκριμένα κριτήρια που αφορούν την αναμενόμενη εξέλιξη της δασικής πυρκαγιάς και τις δυνατότητες περιορισμού και ελέγχου της.

Η εισήγηση από τον εκάστοτε Επικεφαλής Αξιωματικό του Πυροσβεστικού Σώματος, ο οποίος ενεργεί σε τοπικό επίπεδο ως συντονιστής του πυροσβεστικού έργου προς το κατά τόπο αρμόδιο όργανο (Δήμαρχο, κλπ) για τη λήψη της απόφασης που αφορά την εφαρμογή του μέτρου της οργανωμένης προληπτικής απομάκρυνσης πολιτών, θα πρέπει να συμπεριλαμβάνει και μια εκτίμηση της πορείας και της κατεύθυνσης που αναμένεται να ακολουθήσει η δασική πυρκαγιά κινουμένη προς την κατοικημένη περιοχή, καθώς και μια εκτίμηση του χρόνου προσέγγισης της πυρκαγιάς στην κατοικημένη περιοχή (δηλαδή μια εκτίμηση ότι η πυρκαγιά π.χ. θα προσεγγίσει τον οικισμό σε δυο ώρες από την βόρεια πλευρά του).

Η εκτίμηση αυτή αποτελεί κριτήριο προκειμένου να γνωρίζει το κατά τόπο αρμόδιο όργανο (Δήμαρχος, κλπ) εγκαίρως τα όρια της περιοχής ή των περιοχών που ενδεχομένως θα χρειαστεί να υλοποιηθεί η δράση της οργανωμένης προληπτικής απομάκρυνσης πολιτών καθώς και τα χρονικά περιθώρια που έχει στη διάθεση του προκειμένου να λάβει αποφάσεις και να δρομολογήσει τις ενδεικνυόμενες δράσεις πολιτικής προστασίας έχοντας υπόψη το Ειδικό Σχέδιο το οποίο θα έχει καταρτισθεί προκειμένου να συμβάλει στον σχεδιασμό για την έγκαιρη εφαρμογή του μέτρου

Υπενθυμίζεται ότι η εισήγηση βασίζεται στα δεδομένα που έχει στη διάθεσή του ο επικεφαλής του Π.Σ. τη συγκεκριμένη χρονική στιγμή και ότι η συμπεριφορά μίας δασικής πυρκαγιάς είναι ένα πολύ δυναμικό και ευμετάβλητο φαινόμενο εξαρτώμενο κυρίως από το συνδυασμό συνεχώς μεταβαλλόμενων παραγόντων του φυσικού περιβάλλοντος μέσα στο οποίο εξελίσσεται, τους οποίους, κατά την εξέλιξή της, δύναται να τροποποιεί.

Η εισήγηση από τον εκάστοτε Επικεφαλής Αξιωματικό του Πυροσβεστικού Σώματος, προς το κατά τόπο αρμόδιο όργανο (Δήμαρχο, κλπ) μπορεί να γίνει δια ζώσης ή/και τηλεφωνικά. Σε κάθε περίπτωση, πρέπει να έχει επίσημα καθοριστεί, ένα τηλέφωνο έκτακτης ανάγκης που θα λειτουργεί και απαντά όλες τις ημέρες της εβδομάδας (7/7) σε 24ώρη βάση κατά τη διάρκεια της αντιπυρικής περιόδου μέσω του οποίου ο εκάστοτε Επικεφαλής Αξιωματικός του Πυροσβεστικού Σώματος, θα μπορεί να εισηγηθεί την οργανωμένη προληπτική απομάκρυνση μέσω του Περιφερειακού Κέντρου Επιχειρήσεων του Πυροσβεστικού Σώματος (ΠΕΚΕ), όπως επίσης και μια δ/ση ηλεκτρονικού ταχυδρομείου του Δήμου και Περιφέρειας στην οποία εφόσον συντρέχουν λόγοι θα αποστέλλονται σχετικά αιτήματα κλπ, μέσω του ΠΕΚΕ.

## **7.2. Λήψη απόφασης για την οργανωμένη προληπτική απομάκρυνση πολιτών όταν η εξελισσόμενη ή επικείμενη καταστροφή λόγω δασικών πυρκαγιών επηρεάζει έναν (1) Δήμο**

Σύμφωνα με το άρθρο 29 παρ. 4στ' του Ν.4662/2020, όταν μια εξελισσόμενη ή επικείμενη δασική πυρκαγιά μπορεί να επηρεάσει κατοικημένες περιοχές όπως οικισμούς, πολεοδομικά τμήματα πόλεων κλπ., εντός ενός (1) Δήμου, η λήψη της απόφασης για την οργανωμένη προληπτική απομάκρυνση των πολιτών κατόπιν σχετικής εισήγησης από τον εκάστοτε Επικεφαλής Αξιωματικό του Πυροσβεστικού Σώματος ο οποίος ενεργεί σε τοπικό επίπεδο ως συντονιστής του πυροσβεστικού έργου, αποτελεί ευθύνη του κατά τόπον αρμόδιου Δημάρχου, ο οποίος έχει τον συντονισμό του έργου πολιτικής προστασίας για την αντιμετώπιση εκτάκτων αναγκών σε τοπικό επίπεδο.

Ζητήματα που συνδέονται με τη λήψη ή μη της απόφασης προληπτικής απομάκρυνσης ατόμων που ευρίσκονται εντός υποδομών ή εγκαταστάσεων που τελούν υπό την εποπτεία φορέων, ή

διέπονται από ειδικότερες νομοθεσίες και της δρομολόγησης δράσεων για την υλοποίησής της, αποτελούν αρμοδιότητα των υπευθύνων λειτουργίας τους.

Στην ανωτέρω κατηγορία υποδομών και εγκαταστάσεων υπάγονται Νοσοκομεία, Νοσηλευτικά Ιδρύματα, Παιδικές Κατασκηνώσεις, Camping, Ιερές Μονές, Αρχαιολογικοί χώροι, Ξενοδοχειακές μονάδες, Εγκαταστάσεις Ενόπλων Δυνάμεων και Σωμάτων Ασφάλειας, Δομές φιλοξενίας προσφυγών Καταστήματα κράτησης/Φυλακές, κλπ. Νοείται ότι οι εγκαταστάσεις αυτές για να απειλούνται από την εξέλιξη μιας δασικής πυρκαγιάς και να συντρέχουν λόγοι προληπτικής απομάκρυνσης των ατόμων που ευρίσκονται εντός τους, θα πρέπει να συνορεύουν με δάση ή δασικές εκτάσεις και να έχουν μεγάλη εγγύτητα με καύσιμα δασικής προέλευσης.

Στην παράγραφο 7.9 του παρόντος αναφέρονται ζητήματα που αφορούν την προληπτική απομάκρυνση ατόμων που ευρίσκονται εντός υποδομών και εγκαταστάσεων που τελούν υπό την εποπτεία φορέων, ή διέπονται από ειδικότερες νομοθεσίες.

### **11.3. Κατευθυντήριες οδηγίες για τη λήψη της απόφασης για την μερική οργανωμένη προληπτική απομάκρυνση πολιτών λόγω δασικών πυρκαγιών από τον κατά τόπο αρμόδιο Δήμαρχο**

Μια πρώτη προσέγγιση του κινδύνου εξαιτίας δασικών πυρκαγιών που πιθανά διατρέχουν, ή δεν διατρέχουν τα κτίρια που συγκροτούν έναν οικισμό<sup>5</sup>, ή ένα πολεοδομικό τμήμα πόλης και οι πολίτες που διαβιούν /βρίσκονται σ' αυτά, αποτελεί η εγγύτητα τους με καύσιμα δασικής προέλευσης, η οποία μπορεί να καταγραφεί στο Ειδικό Σχέδιο και να αποτελέσει κριτήριο που θα πρέπει να λάβει υπόψη του το αρμόδιο όργανο (Δήμαρχος, κλπ.) προκειμένου να αποφασίσει την εφαρμογή του μέτρου της μερικής ή ολικής προληπτικής απομάκρυνσης των πολιτών, σύμφωνα με το νεότερο θεσμικό πλαίσιο.

Πιο συγκεκριμένα σε κατοικημένες περιοχές όπως οικισμοί πολεοδομικά τμήματα πόλεων, κλπ., που συνορεύουν περιμετρικά με δάσος ή δασική έκταση και δεν υπάρχει εντός του δομημένου περιβάλλοντος συνέχεια σε καύσιμα δασικής προέλευσης, το μέτρο της οργανωμένης προληπτικής απομάκρυνσης πολιτών που διαβιούν ή βρίσκονται σ' αυτές, από δασική πυρκαγιά που εξελίσσεται προς την κατοικημένη περιοχή, ενδέχεται να αφορά κατά κύριο λόγο τους πολίτες που διαβιούν ή βρίσκονται σε κτίσματα περιμετρικά του οικισμού ή τους πολίτες που διαβιούν ή βρίσκονται σε οικοδομικά τετράγωνα που έχουν μεγάλη εγγύτητα με δάσος ή δασική έκταση. **(Εικόνα 7.1).**

<sup>5</sup> Ως **οικισμός** νοείται κάθε διακεκριμένο οικιστικό σύνολο το οποίο αναφέρεται στην τελευταία απογραφή ως οικισμός με πληθυσμό μέχρι και 2.000 κατοίκους ανεξάρτητα εάν ο Δήμος ή η Κοινότητα στον οποίο υπάγονται έχουν πληθυσμό μεγαλύτερο από 2.000 κατοίκους. Σύμφωνα με το αρθ. 3 του Ν. 4772/2021 περί απογράφης κτιρίων και πληθυσμού κατοικιών (ΚΠΚ) **αυτοτελής οικισμός** είναι ένα σύνολο κτιρίων που γειτονεύουν και απέχουν μεταξύ τους μέχρι διακόσια (200) μέτρα, εάν δεν υπάρχει εγκεκριμένο σχέδιο πόλεως, και μέχρι χίλια (1.000) μέτρα, εάν υπάρχει, και περιλαμβάνουν τουλάχιστον δέκα (10) κατοικίες νοικοκυριών ή μία (1) συλλογική κατοικία ή κατοικίες νοικοκυριών και συλλογικές κατοικίες, στις οποίες μπορούν να κατοικήσουν κανονικά τουλάχιστον πενήντα (50) άτομα, ανεξάρτητα εάν αυτά κατοικούν όλο το έτος ή ορισμένη εποχή. **Μικροί οικισμοί** θεωρούνται όσοι κατά την τελευταία απογραφή είχαν σαν πληθυσμό μέχρι και 200 κατοίκους, ή μέχρι 100 οικοδομές. **Μεσαίοι οικισμοί** θεωρούνται όσοι είχαν κατά την τελευταία απογραφή πληθυσμό 201-1000 κατοίκους ή μέχρι 500 οικοδομές. **Μεγάλοι οικισμοί** θεωρούνται όσοι κατά την τελευταία απογραφή είχαν πληθυσμό από 1001 - 2.000 κατοίκους (Π.Δ 24.4/3.5.1985 (ΦΕΚ 181Δ') όπως έχει τροποποιηθεί και ισχύει).



**Εικόνα 7.1.** Η δομημένη περιοχή που συνορεύει περιμετρικά με δάσος ή δασική έκταση και δεν υπάρχει συνέχεια σε καύσιμα δασικής προέλευσης μεταξύ των κτιρίων που την συγκροτούν.

Στην περίπτωση αυτή, είναι δυνατή η λήψη της απόφασης από το αρμόδιο όργανο (Δήμαρχος, κλπ.), για την εφαρμογή του μέτρου της μερικής οργανωμένης προληπτικής απομάκρυνση πολιτών (άρθρο 27, παρ. 1 του Ν 4662/2020).

Τα προληπτικά μέτρα προστασίας των πολιτών, που θα δρομολογηθούν στις περιπτώσεις αυτές, αφορούν κυρίως την έγκαιρη ενημέρωση και απομάκρυνση τους από τα περιμετρικά κτίρια που έχουν μεγάλη εγγύτητα με δάσος ή δασική έκταση και την προσωρινή συγκέντρωση τους σε κτίρια (χώροι καταφυγής) εντός του δομημένου περιβάλλοντος των οικισμών ή των πολεοδομικών τμημάτων πόλεων μέχρι να παρέλθει ο κίνδυνος.

Τα κτίρια που θα επιλεγούν και θα καταγραφούν στο ειδικό σχέδιο του Δήμου ως χώροι καταφυγής των πολιτών<sup>6</sup> σε περίπτωση δασικής πυρκαγιάς που εξελίσσεται πλησίον ή στα όρια μιας κατοικημένης περιοχής που συνορεύει περιμετρικά με δάσος ή δασική έκταση και δεν υπάρχει εντός του δομημένου περιβάλλοντος συνέχεια με καύσιμα δασικής προέλευσης, θα πρέπει σε κάθε περίπτωση να παρέχουν προστασία από θερμά αέρια, καπνό και παράγωγα καύσης που εκλύονται και διαχέονται στην ατμόσφαιρα από επερχόμενη δασική πυρκαγιά. Η πρόσβαση των πολιτών σε αυτά όπως επίσης και των οχημάτων φορέων έκτακτης ανάγκης (ΕΛΑΣ, ΠΣ,ΕΚΑΒ) θα πρέπει να είναι ευχερής.

<sup>6</sup> Τα κτίρια που θα επιλεγούν ως **χώροι καταφυγής** θα πρέπει να πληρούν όλους τους κανόνες υγιεινής και ασφάλειας των χώρων που προορίζονται για συνάντηση πολιτών. Εκκλησίες, Σχολικές μονάδες, Κλειστές δημοτικές αθλητικές εγκαταστάσεις, Δημοτικά κτίρια που διαθέτουν αίθουσες για συνάντηση πολιτών κλπ, θα μπορούσαν να επιλεγούν ως χώροι καταφυγής ωστόσο η επιλογή των χώρων καταφυγής πολιτών εντός του δομημένου περιβάλλοντος θα πρέπει να εξετάζεται κατά περίπτωση στα ειδικά σχέδια των Δήμων λαμβάνοντας υπόψη τις δυνατότητες που υπάρχουν σε κάθε περιοχή για το προσδιορισμό τους .

Στις περιπτώσεις που προκύψει ανάγκη να χρησιμοποιηθούν τα κτίρια που έχουν επιλεγεί ως χώροι καταφυγής πολιτών από επερχόμενη δασική πυρκαγιά, επιβάλλεται η διακοπή λειτουργίας του συστήματος εξαερισμού και κλιματιστικών τους μέχρι να παρέλθει ο κίνδυνος, όπως επίσης και το κλείσιμο των παραθύρων και θυρών τους, λαμβάνοντας υπόψη ότι ιδιαίτερα ευάλωτοι στις επιπτώσεις του καπνού από μια δασική πυρκαγιά είναι τα άτομα με αναπνευστικά προβλήματα ή άσθμα, οι πάσχοντες από υπερευαισθησία της αναπνευστικής οδού, άτομα με καρδιοαγγειακές ασθένειες, οι ηλικιωμένοι, τα παιδιά, τα βρέφη και οι έγκυες γυναίκες.

Με βάση τα ανωτέρω και εφόσον ο Επικεφαλής Αξιωματικού του Πυροσβεστικού Σώματος εισηγηθεί την προληπτική απομάκρυνση πολιτών κατοικημένης περιοχής που συνορεύει περιμετρικά με δάσος ή δασική έκταση, ο αρμόδιος Δήμαρχος, έχοντας υπόψη:

- τη σχετική εισήγηση στην οποία θα συμπεριλαμβάνεται και μια εκτίμηση της πορείας και της κατεύθυνσης που αναμένεται να ακολουθήσει η δασική πυρκαγιά κινουμένη προς την κατοικημένη περιοχή, όπως επίσης και το χρονικό διάστημα που δυνητικά θα έχει στη διάθεση του για να οργανώσει την προληπτική απομάκρυνση πολιτών
- ότι η κατοικημένη περιοχή που απειλείται δεν ευρίσκεται εντός δάσους ή δασικής έκτασης αλλά συνορεύει και δεν υπάρχει εντός του δομημένου περιβάλλοντος συνέχεια σε καύσιμα δασικής προέλευσης

καθορίζει άμεσα, σημείο συγκέντρωσης (σε ασφαλή χώρο), στον οποίο οφείλουν να προσέλθουν, μετά από σχετική ενημέρωση, οι επικεφαλής των φορέων που κύρια εμπλέκονται (ΕΛΑΣ, ΠΣ, ΕΚΑΒ, υπεύθυνος Πολιτικής Προστασίας του Δήμου), ή εάν αυτό δεν είναι άμεσα εφικτό, οι αναπληρωτές τους, οι οποίοι θα πρέπει να είναι σε συνεχή επικοινωνία με τους επικεφαλής τους.

Η ενέργεια αυτή, η οποία συνιστά Στοιχείο Διοίκησης για την λήψη της απόφασης και την υλοποίηση της δράσης της μερικής οργανωμένης προληπτικής απομάκρυνσης πολιτών, κρίνεται απαραίτητη προκειμένου να εξασφαλιστεί, η μεταξύ τους επικοινωνία, η συλλογή και ανταλλαγή πληροφοριών σχετικών με την τρέχουσα κατάσταση, και ο συντονισμός τους.

Επισημαίνεται ότι σε κάθε περίπτωση, η φυσική παρουσία του αρμοδίου Δημάρχου στον τόπο που εξελίσσεται το καταστροφικό φαινόμενο κρίνεται απαραίτητη πριν λάβει την οποιαδήποτε απόφαση, προκειμένου να έχει ίδια αντίληψη της περιοχής που απειλείται, σύμφωνα με την εισήγηση του Επικεφαλής Αξιωματικού του Πυροσβεστικού Σώματος, και αφού συγκροτήσει άμεσα το Στοιχείο Διοίκησης ή συγκαλέσει, χωρίς αυτό να είναι προϋπόθεση, το Τοπικό Επιχειρησιακό Συντονιστικό Όργανο Πολιτικής Προστασίας (ΤΕΣΟΠΠ) του Δήμου, εφόσον η εξέλιξη της πυρκαγιάς του παρέχει τα χρονικά περιθώρια, να λάβει τις ενδεικνυόμενες αποφάσεις. Η σύγκληση του ΤΕΣΟΠΠ δεν αποτελεί προϋπόθεση για τη λήψη της απόφασης ή την υλοποίηση της δράσης της οργανωμένης προληπτικής απομάκρυνσης πολιτών.

Σε περίπτωση κωλύματος ή αδυναμίας του να βρεθεί άμεσα στον τόπο που εξελίσσεται το καταστροφικό φαινόμενο, θα πρέπει εκ των προτέρων για τις περιπτώσεις αυτές, να έχει με εξουσιοδοτική πράξη ορίσει αναπληρωτή του έτσι ώστε να εξασφαλισθεί άμεσα η φυσική παρουσία του αρμοδίου οργάνου στον τόπο που εξελίσσεται το καταστροφικό φαινόμενο, προκειμένου να λάβει τις ενδεικνυόμενες αποφάσεις.

Στις περιπτώσεις που για την οργανωμένη ολική προληπτική απομάκρυνση των πολιτών, κρίνεται αναγκαία η χρήση πλωτών θαλασσιών μέσων, η παρουσία και η συμβολή των κατά τόπους Λιμενικών Αρχών αποτελεί απαραίτητη προϋπόθεση και η παρουσία εκπροσώπου τους, στο Στοιχείο Διοίκησης ή στο Τοπικό Επιχειρησιακό Συντονιστικό Όργανο Πολιτικής Προστασίας (ΤΕΣΟΠΠ) που θα συγκαλέσει ο Δήμαρχος για την λήψη της απόφασης ή την υλοποίηση της δράσης, κρίνεται απαραίτητη. Στο πλαίσιο αυτό, ο Δήμαρχος επικοινωνεί με την οικεία Λιμενική Αρχή για την διάθεση εκπροσώπου της στο Στοιχείο Διοίκησης ή στο Τοπικό Επιχειρησιακό Συντονιστικό Όργανο Πολιτικής Προστασίας (ΤΕΣΟΠΠ) (Ν.Δ. 444/1970, Ν.4150/2013, όπως ισχύουν).

Στο πλαίσιο αυτό ο αρμόδιος Δήμαρχος υποστηριζόμενος από το Στοιχείο Διοίκησης, αφού συγκεντρώσει όλες τις απαραίτητες πληροφορίες σχετικές:

- με την κατοικημένη περιοχή που απειλείται σύμφωνα με την εισήγηση του Επικεφαλής Αξιωματικού του Πυροσβεστικού Σώματος,

- το προσδιορισμό επακριβώς των ορίων της περιοχής που θα πρέπει να δρομολογηθεί το μέτρο της μερικής οργανωμένης προληπτικής απομάκρυνσης πολιτών,
- τον προσδιορισμό των ασφαλών οδών διαφυγής όπως επίσης και των χώρων καταφυγής των πολιτών,

όπως αυτά έχουν προσδιορισθεί στο ειδικό σχέδιο του Δήμου, θα προχωρήσει, εφόσον συντρέχουν λόγοι στη λήψη της απόφασης, για την εφαρμογή του μέτρου.

Στη περίπτωση που ο Δήμαρχος λάβει τη σχετική απόφαση για να δρομολογήσει το μέτρο της μερικής οργανωμένης προληπτικής απομάκρυνσης πολιτών, με την συνδρομή των αστυνομικών δυνάμεων της ΕΛΑΣ θα πρέπει να ενημερώσει άμεσα τους πολίτες που διαβιούν ή βρίσκονται σε κτίσματα περιμετρικά του οικισμού ή τους πολίτες που διαβιούν ή βρίσκονται σε οικοδομικά τετράγωνα που έχουν μεγάλη εγγύτητα με δάσος ή δασική έκταση, πόρτα πόρτα με διερχόμενα οχήματα της ΕΛΑΣ ή και του Δήμου, προκειμένου να απομακρυνθούν προληπτικά μέχρι να παρέλθει ο κίνδυνος, από ασφαλείς διαδρομές προς ασφαλείς χώρους προσωρινής καταφυγής οι οποίοι θα υποδεικνύονται κατά την ενημέρωσή τους.

Σε κάθε περίπτωση με εισήγηση του Επικεφαλής Αξιωματικού του Πυροσβεστικού Σώματος θα πρέπει όταν σε μια περιοχή που διοικητικά υπάγεται σε ένα Δήμο εξελίσσεται μια δασική πυρκαγιά που έχει εκφύγει της αρχικής προσβολής και της δυνατότητας αμέσου περιορισμού και ελέγχου της και στην περιοχή αυτή υπάρχουν οικισμοί, ή πολεοδομικά τμήματα πόλεων ή υποδομές και εγκαταστάσεις, όπως αυτές προσδιορίζονται στη παράγραφο 7.3 του παρόντος, με εγγύτητα σε δάση και δασικές εκτάσεις, να εκδοθεί μήνυμα μαζικής γεωστοχευμένης ειδοποίησης πολιτών (μήνυμα έκτακτης ανάγκης 112) με απόφαση του Γενικού Γραμματέα Πολιτικής Προστασίας ως αρμόδιο όργανο για την εντολή μαζικής και γεωστοχευμένης προειδοποίησης πολιτών που βρίσκονται σε περιοχές που απειλούνται από ή όπου εξελίσσονται καταστροφές<sup>7</sup>, μέσω του Εθνικού Συντονιστικού Κέντρου Επιχειρήσεων και Διαχείρισης Κρίσεων (Ε.Σ.Κ.Ε.ΔΙ.Κ.) προκειμένου να ενημερωθούν εγκαίρως όλοι οι πολίτες που διαβιούν ή βρίσκονται στη περιοχή όπως επίσης και οι υπεύθυνοι υποδομών και εγκαταστάσεων ότι στην περιοχή τους έχει εκδηλωθεί δασική πυρκαγιά που είναι σε εξέλιξη.

Σε δεύτερο χρόνο και εφόσον ο Επικεφαλής Αξιωματικός του Πυροσβεστικού Σώματος έχει εισηγηθεί την προληπτική απομάκρυνση πολιτών κατοικημένης περιοχής που συνορεύει περιμετρικά με δάσος ή δασική έκταση και εφόσον ο αρμόδιος Δήμαρχος λάβει την απόφαση εφαρμογής του μέτρου της μερικής οργανωμένης προληπτικής απομάκρυνσης πολιτών και εφόσον έχουν διευκρινισθεί στο Στοιχείο Διοίκησης η περιοχή για την οποία έχει ληφθεί η απόφαση, οι ασφαλείς οδοί διαφυγής των πολιτών και οι χώροι καταφυγής των πολιτών, ο αρμόδιος Δήμαρχος ενημερώνει άμεσα τον Γενικό Γραμματέα Πολιτικής Προστασίας και συνεργάζεται μαζί του προκειμένου να προσδιορισθεί η περιοχή και το περιεχόμενο του δευτέρου κατά σειρά μηνύματος για την άμεση αποστολή μαζικής γεωστοχευμένης ειδοποίησης πολιτών (μήνυμα έκτακτης ανάγκης 112) μέσω του Εθνικού Συντονιστικού Κέντρου Επιχειρήσεων και Διαχείρισης Κρίσεων (Ε.Σ.Κ.Ε.ΔΙ.Κ.) αναφορικά με την συγκεκριμένη δράση της προληπτικής απομάκρυνσης πολιτών.

Παράλληλα και ταυτόχρονα με την αποστολή όλων των ανωτέρω μηνυμάτων έκτακτης ανάγκης 112, ο Δήμος θα πρέπει με κάθε πρόσφορο να ενημερώσει τους πολίτες ( ενημέρωση πόρτα-πόρτα με διερχόμενο όχημα, μέσα Μαζικής Ενημέρωσης, κλπ.) για την απόφαση του Δημάρχου περί εφαρμογής του μέτρου της μερικής οργανωμένης προληπτικής απομάκρυνσης πολιτών.

<sup>7</sup> Υπ. αριθμ. 29190 οικ. Φ.109.1(ΦΕΚ 3005 τ.Β/ 20-07-2020) Απόφαση του Γενικού Γραμματέα Πολιτικής Προστασίας «Κανονισμός Οργάνωσης και Λειτουργίας του Εθνικού Συντονιστικού Κέντρου Επιχειρήσεων και Διαχείρισης Κρίσεων (Ε.Σ.Κ.Ε.ΔΙ.Κ.), ρύθμιση θεμάτων διάρθρωσης, στελέχωσης και λοιπές διατάξεις».



Η ενημέρωση αυτή θα πρέπει να περιέχει τις εξής βασικές πληροφορίες :

- Να προσδιορίζει τα όρια της περιοχής μέσα από την οποία οι πολίτες θα πρέπει να απομακρυνθούν.
- Να προσδιορίζει εάν συντρέχει λόγος απομάκρυνσης όλων των πολιτών από την συγκεκριμένη περιοχή για την οποία έχει ληφθεί η απόφαση του Δημάρχου, ή συγκεκριμένων ομάδων τις οποίες θα προσδιορίζει κατά προτεραιότητα (άτομα με αναπνευστικά προβλήματα, άτομα παιδικής ηλικίας, ηλικιωμένοι, κλπ.).
- Να κατονομάζει τα ασφαλή οδικά δρομολόγια καθώς και τυχόν μονοδρομήσεις που μπορούν να ακολουθήσουν σε περίπτωση απομάκρυνσης με δικά τους μέσα (οδεύσεις ασφαλούς διαφυγής).
- Να προσδιορίζει τους χώρους προσωρινής καταφυγής
- Να αναφέρει οδηγίες για προστασία της περιουσίας των πολιτών που απομακρύνονται π.χ. κλείσιμο πόρτες, παράθυρα και όλων των πιθανών εισόδων σε ένα κτίριο για λόγους προστασίας από παράγωγα καύσης όπως καύτρες, κλπ.

Επίσης, στη ανακοίνωση του Δήμου θα συμπεριλαμβάνεται και ότι άλλο κρίνεται κατά περίπτωση αναγκαίο όπως π.χ. να φροντίσουν οι πολίτες κατά την απομάκρυνση τους να απομακρύνουν μαζί και τα κατοικίδια τους στα πλαίσια εφαρμογής του αρθ. 47 παρ. 5 του Ν. 4830/2021, κλπ.

Νοείται ότι σε περιοχές που διαβιούν Ευάλωτες Ομάδες (ΑμεΑ, κλπ) θα πρέπει να υπάρχει μέριμνα από πλευράς Δήμου για την έγκαιρη ενημέρωση τους ή μέριμνα έγκαιρης ενημέρωσης των προσωπικών βοηθών τους, ή των άμεσα συγγενικών τους προσώπων, εφόσον διαβιούν σε περιοχή για την οποία έχει ληφθεί απόφαση εφαρμογής του μέτρου της οργανωμένης προληπτικής απομάκρυνσης πολιτών.

Στην παράγραφο 7.9 του παρόντος αναφέρονται πιο αναλυτικά ζητήματα και διαδικασίες που αφορούν την έγκαιρη ενημέρωση των ατόμων αυτών που ανήκουν σε Ευάλωτες Ομάδες (ΑμεΑ, κλπ).

Στις περιπτώσεις που εκδοθεί δεύτερο μήνυμα μαζικής και γεωστοχευμένης προειδοποίησης πολιτών (μηνύματα έκτακτης ανάγκης 112) ενημέρωσης των πολιτών για τη λήψη απόφασης μερικής οργανωμένης προληπτικής απομάκρυνσης πολιτών, ο αρμόδιος Δήμαρχος θα πρέπει να ενημερώσει τον Γενικό Γραμματέα Πολιτικής Προστασίας σχετικά με τη λήξη του μέτρου της οργανωμένης προληπτικής απομάκρυνσης πολιτών, προκειμένου εφόσον συντρέχουν λόγοι να εκδοθεί τρίτο κατά σειρά μήνυμα ενημέρωσης των πολιτών (μήνυμα έκτακτης ανάγκης 112) για την ασφαλή επιστροφή στις οικίες τους.

Νοείται ότι η έγκαιρη ενημέρωση των πολιτών για τον κίνδυνο που διατρέχουν εξ αιτίας επερχόμενης δασικής πυρκαγιάς δεν μπορεί σε κάθε περίπτωση να βασίζεται αποκλειστικά στη αποστολή μηνυμάτων έκτακτης ανάγκης 112 αλλά σε μια σειρά μέτρων και δράσεων που θα έχουν εκ των προτέρων καθορισθεί στα ειδικά σχέδια του Δήμου και της Περιφέρειας, προκειμένου να δρομολογηθούν, εφόσον συντρέχουν λόγοι, από τους αρμόδιους φορείς σε τοπικό επίπεδο.

#### **7.4. Κατευθυντήριες οδηγίες για τη λήψη της απόφασης για την ολική οργανωμένη προληπτική απομάκρυνση πολιτών λόγω δασικών πυρκαγιών από τον κατά τόπο αρμόδιο Δήμαρχο.**

Στις περιπτώσεις που δομημένες περιοχές όπως οικισμοί, επεκτάσεις σχεδίων πόλεως, κλπ, που κατά το παρελθόν έχουν αναπτυχθεί εντός δάσους ή δασικής έκτασης και τα κτίσματα που τις συγκροτούν έχουν μεγάλη εγγύτητα με καύσιμα δασικής προέλευσης, το μέτρο της οργανωμένης προληπτικής απομάκρυνσης πολιτών ενδέχεται να αφορά το σύνολο των πολιτών που διαβιούν σε ολόκληρο τον οικισμό ή όλους τους πολίτες που διαβιούν ή βρίσκονται στα πολεοδομικά τμήματα

που απειλούνται από την εξέλιξη μιας επερχόμενης δασικής πυρκαγιάς που κατευθύνεται προς την περιοχή τους. (Εικόνα 7.2).



**Εικόνα 7.2.** Δομημένη περιοχή που κατά το παρελθόν έχει αναπτυχθεί εντός δάσους ή δασικής έκτασης και τα κτίσματα που την συγκροτούν έχουν μεγάλη εγγύτητα με καύσιμα δασικής προέλευσης.

Στην περίπτωση αυτή, η λήψη της απόφασης από το αρμόδιο όργανο (Δήμαρχος, κλπ.) αφορά την εφαρμογή του μέτρου της ολικής οργανωμένης προληπτικής απομάκρυνσης πολιτών (άρθρο 27, παρ. 1 του Ν 4662/2020). Νοείται ότι οι περιοχές αυτές θα πρέπει κατά προτεραιότητα να έχουν προσδιορισθεί και καταγραφεί στο Ειδικό Σχέδιο του Δήμου και της Περιφέρειας ως περιοχές πολύ υψηλού κινδύνου.

Τα προληπτικά μέτρα προστασίας των πολιτών, που θα δρομολογηθούν αφορούν κυρίως την έγκαιρη ενημέρωση και απομάκρυνση τους, από ασφαλείς διαδρομές διαφυγής οι οποίες θα προσδιορισθούν κυρίως με βάση την εκτίμηση της πορείας και της κατεύθυνσης που αναμένεται να ακολουθήσει η δασική πυρκαγιά κινουμένη προς την κατοικημένη περιοχή, καθώς και την εκτίμηση του χρόνου προσέγγισης της

Στο Ειδικό Σχέδιο Δήμου Πατρέων θα πρέπει να έχουν προσδιορισθεί για τις περιοχές αυτές και οι πιθανοί οδοί διαφυγής των πολιτών σε περίπτωση επερχόμενης δασικής πυρκαγιάς, έτσι ώστε αναλόγως την εκτίμηση της κατεύθυνσης που θα ακολουθήσει η δασική πυρκαγιά κινουμένη προς τις περιοχές αυτές, όπως αυτή θα προσδιορισθεί από τον Επικεφαλής Αξιωματικού του Πυροσβεστικού Σώματος, να γνωρίζει ο Δήμος και οι κατά τόπους αρμόδιες Αστυνομικές Αρχές τις πιθανές ασφαλείς διαδρομές διαφυγής των πολιτών προκειμένου να λάβουν εγκαίρως μέτρα ρύθμισης της κυκλοφορίας των οχημάτων. Νοείται, όπως έχει ήδη αναφερθεί, ότι ουδείς μπορεί να γνωρίζει εκ των προτέρων και να περιγράψει επακριβώς σε ένα σχέδιο τις συνθήκες κάτω από τις οποίες μπορεί στο μέλλον να εκδηλωθεί και να εξελιχθεί μια δασική πυρκαγιά.

Επίσης, θα πρέπει να διευκρινισθεί ότι το μέτρο της ολικής οργανωμένης προληπτικής απομάκρυνσης πολιτών μπορεί να εφαρμοσθεί μόνο όταν ο χρόνος προσέγγισης μιας επερχόμενης πυρκαγιάς σε κατοικημένη περιοχή με τα ανωτέρω χαρακτηριστικά παρέχει περιθώρια έγκαιρης

ενημέρωσης και απομάκρυνσης τους, δηλαδή όταν οι πολίτες βρίσκονται σε απόσταση από την πορεία εξέλιξής της.

Σε αντίθετη περίπτωση δηλαδή όταν οι πολίτες βρίσκονται σε επαφή, ή εντός του φλεγόμενου χώρου που εξελίσσεται μια πυρκαγιά, δρομολογούνται δράσεις που αφορούν επιχειρήσεις διάσωσης, οι οποίες εκτελούνται με ευθύνη του εκάστοτε Επικεφαλής Αξιωματικού του Πυροσβεστικού Σώματος, ο οποίος ενεργεί ως συντονιστής του πυροσβεστικού έργου.

Έχοντας συνεπώς ως δεδομένο ότι ο σχεδιασμός προληπτικής προστασίας των πολιτών από επερχόμενη δασική πυρκαγιά βασίζεται στην έγκαιρη ενημέρωσή τους, όπως έχει ήδη αναφερθεί, με ευθύνη του εκάστοτε Επικεφαλής Αξιωματικού του Πυροσβεστικού Σώματος θα πρέπει όταν σε μια περιοχή που διοικητικά υπάγεται σε ένα Δήμο εξελίσσεται μια δασική πυρκαγιά που έχει εκφύγει της αρχικής προσβολής και της δυνατότητας άμεσου περιορισμού και ελέγχου της και στην περιοχή αυτή υπάρχουν οικισμοί, ή πολεοδομικά τμήματα πόλεων ή υποδομές και εγκαταστάσεις, όπως αυτές προσδιορίζονται στην παράγραφο 7.3 του παρόντος, με εγγύτητα σε δάση και δασικές εκτάσεις, να εκδοθεί εγκαίρως μήνυμα μαζικής γεωστοχευμένης ειδοποίησης πολιτών (μήνυμα έκτακτης ανάγκης 112) μέσω του Εθνικού Συντονιστικού Κέντρου Επιχειρήσεων και Διαχείρισης Κρίσεων (Ε.Σ.Κ.Ε.ΔΙ.Κ.) προκειμένου να ενημερωθούν εγκαίρως όλοι οι πολίτες που διαβιούν, ή βρίσκονται στην περιοχή όπως επίσης και οι υπεύθυνοι υποδομών και εγκαταστάσεων ότι στην περιοχή τους έχει εκδηλωθεί δασική πυρκαγιά που είναι σε εξέλιξη.

Εν συνεχεία και εφόσον ο Επικεφαλής Αξιωματικός του Πυροσβεστικού Σώματος, ο οποίος ενεργεί σε τοπικό επίπεδο ως συντονιστής του πυροσβεστικού έργου εισηγηθεί την προληπτική απομάκρυνση πολιτών κατοικημένης περιοχής που είναι δομημένη εντός δάσους ή δασικής έκτασης, ο αρμόδιος Δήμαρχος, έχοντας υπόψη τη σχετική εισήγηση στην οποία θα πρέπει να συμπεριλαμβάνεται και μια εκτίμηση της πορείας και της κατεύθυνσης που αναμένεται να ακολουθήσει η δασική πυρκαγιά κινουμένη προς την κατοικημένη περιοχή, όπως επίσης και το χρονικό διάστημα που έχει στη διάθεση του, προκειμένου να λάβει αποφάσεις, καθορίζει άμεσα, σημείο συγκέντρωσης (σε ασφαλή χώρο), στον οποίο οφείλουν να προσέλθουν, μετά από σχετική ενημέρωση, οι επικεφαλής των φορέων που κύρια εμπλέκονται (ΕΛΑΣ, ΠΣ, ΕΚΑΒ, υπεύθυνος Πολιτικής Προστασίας του Δήμου), ή εάν αυτό δεν είναι άμεσα εφικτό, οι αναπληρωτές τους, οι οποίοι θα πρέπει να είναι σε συνεχή επικοινωνία με τους επικεφαλής τους.

Η ενέργεια αυτή, η οποία συνιστά Στοιχείο Διοίκησης για την λήψη της απόφασης και την υλοποίηση της δράσης της οργανωμένης προληπτικής απομάκρυνσης πολιτών, κρίνεται απαραίτητη προκειμένου να εξασφαλιστεί, η μεταξύ τους επικοινωνία, η συλλογή και ανταλλαγή πληροφοριών σχετικών με την τρέχουσα κατάσταση, καθώς και ο συντονισμός τους.

Η συγκρότηση Στοιχείου Διοίκησης από τον αρμόδιο Δήμαρχο κρίνεται απαραίτητη προκειμένου να εξασφαλισθεί η διατήρηση της συνεργασίας μεταξύ των εμπλεκόμενων φορέων για τη διασφάλιση ενιαίας και συγχρονισμένης δράσης σε τοπικό επίπεδο. Επίσης παρέχει τη δυνατότητα για την άμεση επιλογή σχεδίου δράσης που οφείλουν να ακολουθήσουν όλοι οι εμπλεκόμενοι φορείς στην περίπτωση που ληφθεί θετική απόφαση από τον Δήμαρχο για τη δρομολόγηση του μέτρου της ολικής οργανωμένης προληπτικής απομάκρυνσης πολιτών.

Στις περιπτώσεις που η εξέλιξη του καταστροφικού φαινομένου παρέχει χρονικά περιθώρια σύμφωνα με τις εκτιμήσεις από τον εκάστοτε Επικεφαλής Αξιωματικό του Πυροσβεστικού Σώματος, ο Δήμαρχος μπορεί να συγκαλεί άμεσα στον τόπο που εξελίσσεται το καταστροφικό φαινόμενο, το Τοπικό Επιχειρησιακό Συντονιστικό Όργανο Πολιτικής Προστασίας (ΤΕΣΟΠΠ) για την υποβοήθηση του έργου του, στο οποίο θα μετέχουν κατά κύριο λόγο εκπρόσωποι των φορέων που συμμετέχουν ενεργά στην υλοποίηση της δράσης για την οργανωμένη προληπτική απομάκρυνση πολιτών.

Η σύγκληση του ΤΕΣΟΠΠ δεν αποτελεί προϋπόθεση για τη λήψη της απόφασης ή την υλοποίηση της δράσης της οργανωμένης προληπτικής απομάκρυνσης πολιτών.

Στις περιπτώσεις που για την οργανωμένη ολική προληπτική απομάκρυνση των πολιτών, κρίνεται αναγκαία η χρήση πλωτών θαλασσιών μέσων, η παρουσία και η συμβολή των κατά τόπους Λιμενικών Αρχών αποτελεί απαραίτητη προϋπόθεση και η παρουσία εκπροσώπου τους, στο Στοιχείο Διοίκησης ή στο Τοπικό Επιχειρησιακό Συντονιστικό Όργανο Πολιτικής Προστασίας (ΤΕΣΟΠΠ) που θα συγκαλέσει ο Δήμαρχος για την λήψη της απόφασης ή την υλοποίηση της δράσης, κρίνεται απαραίτητη. Στο πλαίσιο αυτό, ο Δήμαρχος επικοινωνεί με την οικεία Λιμενική Αρχή για την διάθεση εκπροσώπου της στο Στοιχείο Διοίκησης ή Τοπικό Επιχειρησιακό Συντονιστικό Όργανο Πολιτικής Προστασίας (ΤΕΣΟΠΠ) (ΝΔ 444/1970, Ν.4150/2013, όπως ισχύουν).

Κρίνεται σκόπιμο ωστόσο να επαναληφθεί ότι σε κάθε περίπτωση, η φυσική παρουσία του αρμοδίου Δημάρχου στον τόπο που εξελίσσεται το καταστροφικό φαινόμενο κρίνεται απαραίτητη πριν λάβει την οποιαδήποτε απόφαση, προκειμένου να έχει ίδια αντίληψη της περιοχής που απειλείται, σύμφωνα με την εισήγηση του Επικεφαλής Αξιωματικού του Πυροσβεστικού Σώματος, και αφού συγκροτήσει άμεσα το Στοιχείο Διοίκησης ή συγκαλέσει το ΤΕΣΟΠΠ εφόσον η εξέλιξη της πυρκαγιάς του παρέχει τα χρονικά περιθώρια, να λάβει τις ενδεικνυόμενες αποφάσεις.

Σε περίπτωση κωλύματος ή αδυναμίας του να βρεθεί άμεσα στον τόπο που εξελίσσεται το καταστροφικό φαινόμενο, θα πρέπει εκ των προτέρων για τις περιπτώσεις αυτές, να έχει με εξουσιοδοτική πράξη ορίσει αναπληρωτή του και ακόμα καλύτερα αναπληρωτή του αναπληρωτή του έτσι ώστε να εξασφαλισθεί άμεσα η φυσική παρουσία του αρμοδίου οργάνου στον τόπο που εξελίσσεται το καταστροφικό φαινόμενο, προκειμένου να λάβει τις ενδεικνυόμενες αποφάσεις.

Με βάση τα ανωτέρω, ο Δήμαρχος, πλαισιωμένος από τους επικεφαλής των φορέων ή εκπροσώπους τους που εμπλέκονται, πριν λάβει την απόφαση, πρέπει εγκαίρως να εκτιμήσει ή εξασφαλίσει για τις κατοικημένες περιοχές που απειλούνται τα εξής:

- **Εκτίμηση του αριθμού των ατόμων που πρέπει να απομακρυνθούν** στην περιοχή που έχει προσδιορισθεί στο Στοιχείο Διοίκησης ή στο ΤΕΣΟΠΠ με βάση την εισήγηση του εκάστοτε Επικεφαλής Αξιωματικού του Πυροσβεστικού Σώματος και τον κίνδυνο όπως αυτός εκτιμάται και προσδιορίζεται στην εισήγηση. Η εκτίμηση αυτή μπορεί κατ' αρχήν να βασιστεί σε δημογραφικά στοιχεία όπως αυτά θα έχουν καταγραφεί και θα αναφέρονται στο ειδικό σχέδιο του Δήμου, ή σε άλλες πληροφορίες που έχει στη διάθεση του και γνωρίζει ο Δήμος που σχετίζονται με τον αριθμό των πολιτών που διαβιούν ή βρίσκονται στη περιοχή για διαφόρους λόγους (π.χ. παραθεριστές, κλπ.).
- **Τον προσδιορισμό των μέσων μεταφοράς** με βάση τον αριθμό των ατόμων που πρέπει να απομακρυνθούν και τη διαθεσιμότητά τους κατά το χρόνο που θα δοθεί η εντολή υλοποίησης της δράσης, εφόσον χρειάζονται μεταφορά.

Η έγκαιρη εξασφάλιση των μέσων απομάκρυνσης αποτελεί κρίσιμη παράμετρο στη λήψη της απόφασης<sup>8</sup>. Επίσης μια άλλη παράμετρος που πρέπει να εξεταστεί είναι και η δυνατότητα απομάκρυνσης των πολιτών με δικά τους μέσα, από καθορισμένα ασφαλή δρομολόγια στα οποία έχει εξασφαλιστεί ο έλεγχος της κυκλοφορίας.

<sup>8</sup> Είναι απαραίτητο να αναφερθεί ότι η **εξεύρεση μέσων με τη διαδικασία της επίταξης, δεν είναι άμεσα εφικτή, εάν δεν προηγηθεί σχετική απόφαση σύμφωνα με τα οριζόμενα στο αρθ. 1 του Ν.4325/2015(ΦΕΚ 47 Α)**. Δηλαδή απαιτείται απόφαση Πρωθυπουργού μετά από αιτιολογημένη εισήγηση του Υπουργού στην αρμοδιότητα του οποίου ανήκει η αντιμετώπιση της αιτίας που προκάλεσε ανάγκη από τις αναφερόμενες στην παράγραφο 1 του αρθ. 1 του Ν.4325/2015(ΦΕΚ 47Α).

Επισημαίνεται ότι η εξασφάλιση μέσων για την μετακίνηση πολιτών μπορεί να γίνει με τα μέσα που διαθέτει ο Δήμος (Δημοτική συγκοινωνία) ή με τη συνδρομή μέσων άλλων φορέων του δημοσίου ή του ιδιωτικού τομέα, τα οποία είναι άμεσα διαθέσιμα σε τοπικό επίπεδο.

Στο πλαίσιο αυτό, η οργανική μονάδα αρμόδια για την Πολιτική Προστασία του Δήμου θα πρέπει να γνωρίζει εκ των προτέρων τα μέσα που μπορούν να διαθέσουν οι φορείς σε τοπικό επίπεδο, στην περίπτωση έκτακτης ανάγκης κατά την οποία υπάρχει το ενδεχόμενο υλοποίησης μιας τέτοιας δράσης.

Επίσης, θα πρέπει να γνωρίζει τη διαδικασία διάθεσής τους, όταν πρόκειται για φορείς του Δημοσίου, καθώς και τη διαδικασία διάθεσής τους, μέσω ενός μητρώου συνεργασίας όταν πρόκειται για φορείς του ιδιωτικού τομέα, (μητρώου εργοληπτών εταιριών ή φυσικών προσώπων) που αποδέχονται άμεσα να παρέχουν μέσα σύμφωνα με τους όρους που έχει εκ των προτέρων θέσει ο Δήμος σε καταστάσεις εκτάκτων αναγκών<sup>9</sup>

Στις περιπτώσεις που για την απομάκρυνση των πολιτών, κρίνεται αναγκαία η χρήση πλωτών θαλασσίων μέσων, η συμβολή των κατά τόπους Λιμενικών Αρχών κρίνεται απαραίτητη και η δυνατότητα διάθεσης τους εξετάζεται εγκαίρως και δρομολογείται με συνδρομή της οικείας Λιμενικής Αρχής.

- **Τον αρχικό χώρο συγκέντρωσης των πολιτών ή τα σημεία συγκέντρωσης τους** για την εν συνεχεία οργανωμένη προληπτική απομάκρυνσή τους, εφόσον χρειάζονται μεταφορά.
- **Το χρονικό διάστημα που απαιτείται για την ειδοποίηση των πολιτών** εντός των ορίων της περιοχής που θα χρειαστεί να υλοποιηθεί η δράση, καθώς και τον τρόπο εντοπισμού και ειδοποίησής τους (ειδοποίησης πολιτών μέσω μηνυμάτων έκτακτης ανάγκης 112, πόρτα-πόρτα, ανακοινώσεις σε μέσα μαζικής ενημέρωσης, σε τοπικούς ραδιοφωνικούς σταθμούς, κλπ.).

Σε περιοχές που διαβιούν Ευάλωτες Ομάδες (ΑμεΑ, κλπ.) θα πρέπει να υπάρχει μέριμνα από πλευράς Δήμου για την έγκαιρη ενημέρωσή τους ή μέριμνα έγκαιρης ενημέρωσης των προσωπικών βοηθών τους, ή των άμεσα συγγενικών τους προσώπων, εφόσον διαβιούν σε περιοχή για την οποία έχει ληφθεί απόφαση εφαρμογής του μέτρου της οργανωμένης προληπτικής απομάκρυνσης πολιτών.

Στο τρίτο μέρος του παρόντος εγγράφου αναφέρονται πιο αναλυτικά ζητήματα και διαδικασίες που αφορούν την έγκαιρη ενημέρωση των ατόμων αυτών που ανήκουν σε Ευάλωτες Ομάδες (ΑμεΑ, κλπ).

- **Τη δυνατότητα ελέγχου και διαχείρισης της κυκλοφορίας** από την αρμόδια Αστυνομική Αρχή στο οδικό δίκτυο που θα χρησιμοποιηθεί για την ασφαλή διαφυγή των πολιτών έχοντας υπόψη την κατεύθυνση που αναμένεται να ακολουθήσει η δασική πυρκαγιά κινουμένη προς την κατοικημένη περιοχή, όπως αυτή προσδιορίζεται από τον εκάστοτε Επικεφαλής Αξιωματικό του Πυροσβεστικού Σώματος ο οποίος ενεργεί σε τοπικό επίπεδο ως συντονιστής του πυροσβεστικού έργου, ώστε να μην υπάρχει κίνδυνος εγκλωβισμού τους.

Η δυνατότητα αυτή για την ασφαλή διαφυγή των πολιτών αφορά το οδικό δίκτυο που θα χρησιμοποιηθεί, τόσο από τα μέσα μαζικής μεταφοράς των πολιτών, όσο και από τα ίδια μέσα που ενδέχεται να χρησιμοποιήσουν οι πολίτες που απομακρύνονται μετά τη λήψη και δημοσιοποίηση της σχετικής απόφασης.

<sup>9</sup> Λεπτομέρειες αναφορικά με ζητήματα που συνδέονται με τη διάθεση επιπλέον πόρων αναφέρονται στο ΜΕΡΟΣ ΙΧ του παρόντος

Το οδικό δίκτυο που έχει προσδιορισθεί για την ασφαλή διαφυγή των πολιτών στο Στοιχείο Διοίκησης, με βάση την εισήγηση του εκάστοτε Επικεφαλής Αξιωματικού του Πυροσβεστικού Σώματος, σε καμία περίπτωση δεν πρέπει να παρενοχλεί την κίνηση των πυροσβεστικών οχημάτων, καθώς και οχημάτων άλλων φορέων που σπεύδουν να ενισχύσουν το έργο της καταστολής και αντιμετώπισης έκτακτων αναγκών (υδροφόρες, ασθενοφόρα ΕΚΑΒ, κλπ).

- **Τη διασφάλιση επικοινωνιών μεταξύ των αρμόδιων φορέων** που εμπλέκονται στην υλοποίηση της δράσης έτσι ώστε να εξασφαλίζεται ο συντονισμός τους, καθώς και η παροχή πληροφοριών σχετικών με την τρέχουσα και αναμενομένη εξέλιξη της πυρκαγιάς, γεγονός που επιβάλλει τη συγκρότηση Στοιχείου Διοίκησης.
- **Την υποδοχή / καταγραφή και φροντίδα των πολιτών που απομακρύνονται** σε επιλεγμένους ασφαλείς χώρους προσωρινής καταφυγής στους οποίους θα πρέπει να συμπεριλαμβάνεται ιατρική βοήθεια και εφόσον είναι εφικτό και ψυχοκοινωνική υποστήριξη. Νοείται ότι σε καμία περίπτωση δεν θα πρέπει να συντρέξουν λόγοι εκ νέου απομάκρυνσης των πολιτών στους χώρους που θα επιλεγούν ως ασφαλείς χώροι προσωρινής καταφυγής τους, οφειλόμενοι στην μεταγενέστερη εξέλιξη του καταστροφικού φαινομένου.
- **Το χρονικό διάστημα που απαιτείται να απομακρυνθούν από την περιοχή** μέχρι να ελαχιστοποιηθεί ο κίνδυνος για τον οποίο απομακρύνονται (π.χ. για πέντε (5) ώρες). Η εκτίμηση αυτή αφορά κυρίως τους πολίτες που διαμένουν μόνιμα ή προσωρινά στη περιοχή.
- **Τη φροντίδα για την επιστροφή των πολιτών που απομακρύνθηκαν** και διαμένουν μόνιμα ή προσωρινά στην περιοχή.
- **Την ύπαρξη τηλεφωνικού αριθμού του Δήμου** εφόσον είναι άμεσα εφικτό, στο οποίο οι πολίτες μπορούν να απευθύνονται για παροχή πληροφοριών και διευκρινήσεων.

Τέλος, είναι σκόπιμο να αναφερθεί ότι η δράση της ολικής οργανωμένης προληπτικής απομάκρυνσης πολιτών θα πρέπει να πραγματοποιείται κατά προτίμηση εντός των διοικητικών ορίων του οργάνου που έλαβε την απόφαση, δηλαδή εντός του Δήμου που πλήττεται. Η απαίτηση αυτή, εφόσον είναι εφικτή, αποβλέπει στη διαλειτουργικότητα κατά το στάδιο εκτέλεσης - υλοποίησης της δράσης, δεδομένου ότι δύναται να δρομολογείται από το ίδιο τοπικό όργανο που γνωρίζει καλά τις ιδιαιτερότητες της περιοχής.

#### 7.5. Σχέδιο δράσης για την υλοποίηση της ολικής οργανωμένης προληπτικής απομάκρυνσης πολιτών

Οι δράσεις που προοδευτικά υλοποιούνται σε μια ολική οργανωμένη προληπτική απομάκρυνση πολιτών περιγράφονται ως εξής :

1. **Εκτίμηση της κατάστασης και εισήγηση** από τον εκάστοτε Επικεφαλής Αξιωματικό του Πυροσβεστικού Σώματος, προς τον αρμόδιο Δήμαρχο, με βάση την αναμενομένη συμπεριφορά και πορεία εξέλιξης της δασικής πυρκαγιάς με εκτίμηση του χρόνου προσέγγισης της πυρκαγιάς στην κατοικημένη περιοχή.
2. **Άμεσος καθορισμός από τον Δήμαρχο σημείου συγκέντρωσης των επικεφαλής των φορέων που κύρια εμπλέκονται** (ΕΛΑΣ, ΠΣ, ΕΚΑΒ, υπεύθυνος Πολιτικής Προστασίας του Δήμου και ΛΣ-ΕΛΑΚΤ εφόσον συντρέχουν λόγοι ), ή εάν αυτό δεν είναι άμεσα εφικτό, οι αναπληρωτές τους οι οποίοι θα πρέπει να είναι σε συνεχή επικοινωνία με τους επικεφαλής τους (συγκρότηση Στοιχείου Διοίκησης).

Επισημαίνεται ότι η ενέργεια αυτή, δεν αποκλείει την επιτόπου σύγκληση του Τοπικού Επιχειρησιακού Συντονιστικού Οργάνου Πολιτικής Προστασίας (ΤΕΣΟΠΠ) από τον Δήμαρχο, εφόσον η εξέλιξη του φαινομένου το επιτρέπει.

3. **Λήψη και έκδοση απόφασης** από τον αρμόδιο Δήμαρχο, σχετική με την εφαρμογή του μέτρου της ολικής προληπτικής οργανωμένης απομάκρυνσης πολιτών
4. **Άμεση ενημέρωση πολιτών**, εφόσον ληφθεί απόφαση για την απομάκρυνσή τους με Δημόσια ανακοίνωση της απόφασης από τον Δήμαρχο. Η ανακοίνωση πρέπει να περιέχει τις εξής βασικές πληροφορίες :
  - Να προσδιορίζει με σαφή τρόπο τα όρια της περιοχής μέσα από την οποία θα πρέπει να απομακρυνθούν όλοι οι πολίτες και τον κίνδυνο που διατρέχουν εάν παραμείνουν σε αυτή.
  - Να προσδιορίζει πού και πότε θα συγκεντρωθούν (σημεία συγκέντρωσης) οι πολίτες, εφόσον χρειάζονται μεταφορά, καθώς και τα προσωπικά αντικείμενα που μπορούν να έχουν μαζί τους.
  - Να κατονομάζει τα ασφαλή οδικά δρομολόγια καθώς και τυχόν μονοδρομήσεις που μπορούν να ακολουθήσουν σε περίπτωση απομάκρυνσης με δικά τους μέσα (οδευσεις ασφαλούς διαφυγής).
  - Να προσδιορίζει τον τόπο προσωρινού προορισμού (χώρο ή χώρους καταφυγής πολιτών).
  - Να αναφέρει οδηγίες για προστασία της περιουσίας των πολιτών που απομακρύνονται π.χ. κλείσιμο πόρτες, παράθυρα και όλων των πιθανών εισόδων σε ένα κτίριο για λόγους προστασίας από παράγωγα καύσης όπως καύτρες, κλπ.

Επίσης, στη ανακοίνωση του Δήμου θα συμπεριλαμβάνεται και ότι άλλο κρίνεται κατά περίπτωση αναγκαίο όπως πχ να φροντίσουν οι πολίτες κατά την απομάκρυνση τους, να απομακρύνουν μαζί και τα κατοικίδια τους, κλπ. Νοείται ότι σε περιοχές που διαβιούν Ευάλωτες Ομάδες (ΑμεΑ, κλπ.) θα πρέπει να υπάρχει μέριμνα από πλευράς Δήμου για την έγκαιρη ενημέρωσή τους ή μέριμνα έγκαιρης ενημέρωσης των προσωπικών βοηθών τους, ή των άμεσα συγγενικών τους προσώπων, εφόσον διαβιούν σε περιοχή για την οποία έχει ληφθεί απόφαση εφαρμογής του μέτρου της οργανωμένης προληπτικής απομάκρυνσης πολιτών.

Στις περιπτώσεις που κρίνεται αναγκαίο να εκδοθεί μήνυμα μαζικής γεωστοχευμένης ειδοποίησης πολιτών (μηνύματα έκτακτης ανάγκης 112) ο αρμόδιος Δήμαρχος ενημερώνει άμεσα τον Γενικό Γραμματέα Πολιτικής Προστασίας (ως αρμόδιο όργανο για την εντολή μαζικής και γεωστοχευμένης προειδοποίησης πολιτών που βρίσκονται σε περιοχές που απειλούνται από ή όπου εξελίσσονται καταστροφές), μέσω της Μονάδας Εμπλεκόμενων Φορέων (Unit3 -COMPRES) του Ε.Σ.Κ.Ε.ΔΙ.Κ.) και συνεργάζεται προκειμένου να προσδιορισθεί η περιοχή και το περιεχόμενο του μηνύματος που θα αποσταλεί.

Σε περιοχές που υπάρχει παρουσία αλλοδαπών πολιτών (τουριστικά θέρετρα, κλπ.), θα πρέπει να υπάρξει μέριμνα από τον Δήμαρχο ξενόγλωσσης ανακοίνωσης για την ενημέρωσή τους η οποία μπορεί να δρομολογηθεί και μέσω μηνυμάτων έκτακτης ανάγκης 112 από το Ε.Σ.Κ.Ε.ΔΙ.Κ στην Αγγλική.

Ειδικότερα για τις Ευάλωτες Ομάδες πολιτών (ΑμεΑ, κλπ.) η ενημέρωση θα δρομολογηθεί με βάση το μητρώο για την έγκαιρη ενημέρωση και ειδοποίηση τους, όπως αυτό έχει συνταχθεί από τις δημοτικές αρχές σύμφωνα με το Μέρος Τρίτο του παρόντος.

Ωστόσο πέραν των Μέσων Μαζικής Ενημέρωσης τοπικής ή πανελλαδικής εμβελείας που θα αναμεταδώσουν την ανακοίνωση και των μηνυμάτων έκτακτης ανάγκης 112, η κύρια δράση της ενημέρωσης του κοινού για τη λήψη απόφασης και την έναρξη της διαδικασίας προληπτικής

απομάκρυνσής του, θα πρέπει να βασίζεται κατά κύριο λόγο σε μεθόδους και πρακτικές που εξασφαλίζουν σε τοπικό επίπεδο περισσότερο τον εντοπισμό και εν συνεχεία την ενημέρωση των πολιτών για τον κίνδυνο που διατρέχουν στην περίπτωση που παραμείνουν στην περιοχή, όπως ενημέρωση πόρτα-πόρτα με διερχόμενο όχημα που παρέχει τις απαιτούμενες πληροφορίες σχετικές με ασφαλείς διαδρομές προς ασφαλείς χώρους προσωρινής καταφυγής οι οποίοι θα υποδεικνύονται κατά την ενημέρωση τους.

Στην περίπτωση αυτή, τον κύριο λόγο για την υλοποίηση της δράσης έχουν οι κατά τόπους Αστυνομικές Αρχές, το έργο των οποίων μπορεί να υποστηριχτεί από δημοτικούς υπάλληλους και εθελοντικές οργανώσεις, εφόσον αυτές έχουν ενεργοποιηθεί και συντονίζονται από τον οικείο αρμόδιο Δήμαρχο.

Ένα άλλο πλεονέκτημα που παρέχει η ενημέρωση με τις μεθόδους αυτές, είναι και η δυνατότητα άμεσης καταγραφής των πολιτών που επιθυμούν να απομακρυνθούν αλλά δεν διαθέτουν δικά τους μέσα, ή χρειάζονται ειδική μετακίνηση (ασθενείς, άτομα με κινητικά προβλήματα, κλπ). Οι πληροφορίες αυτές θα οδηγήσουν σε ορθολογικότερη επανεκτίμηση των μέσων που απαιτούνται κατά την υλοποίηση για την ολική οργανωμένη προληπτική απομάκρυνση των πολιτών.

5. **Εκτέλεση/δρομολόγηση επιμέρους ενεργειών και δράσεων**, βάσει των αποφάσεων που έχουν καθορισθεί στο Στοιχείο Διοίκησης, ή στο Τοπικό Επιχειρησιακό Συντονιστικό Όργανο Πολιτικής Προστασίας (ΤΕΣΟΠΠ), να δρομολογηθούν οι επιμέρους εμπλεκόμενοι φορείς, υπό τον γενικό συντονισμό του Δημάρχου.

Επισημαίνεται ότι δράσεις που αφορούν την τήρηση της τάξης, τη ρύθμιση της κυκλοφορίας κατά την απομάκρυνση, καθώς και την πρόληψη και καταστολή τυχόν εγκλημάτων κατά της παρουσίας των πολιτών που απομακρύνονται από την περιοχή, αποτελούν αρμοδιότητα των κατά τόπους Αστυνομικών Αρχών.

6. **Τερματισμός επιμέρους δράσεων και αποκλιμάκωση εμπλεκόμενων φορέων**, μετά από σχετική απόφαση του Δημάρχου.

Στις περιπτώσεις που εκδοθεί μήνυμα μαζικής και γεωστοχευμένης προειδοποίησης πολιτών (μηνύματα έκτακτης ανάγκης 112) ενημέρωσης των πολιτών για τη λήψη απόφασης οργανωμένης προληπτικής απομάκρυνσης πολιτών, ο αρμόδιος Δήμαρχος θα πρέπει να ενημερώνει τον Γενικό Γραμματέα Πολιτικής Προστασίας σχετικά με τη λήξη του μέτρου της οργανωμένης προληπτικής απομάκρυνσης πολιτών, προκειμένου για την έκδοση δεύτερου αντίστοιχου μηνύματος ενημέρωσης των πολιτών (μήνυμα έκτακτης ανάγκης 112) για την ασφαλή επιστροφή στις οικίες τους.

7. **Καταγραφή και αποτίμηση έργου**, από την οργανική μονάδα Πολιτικής Προστασίας του Δήμου.

Είναι προφανές ότι η επιλογή του σχεδίου δράσης που θα ακολουθήσουν οι εμπλεκόμενοι φορείς, αποτελεί διαδικασία που υπαγορεύεται κυρίως από την αναμενόμενη εξέλιξη της πυρκαγιάς, τις ιδιαιτερότητες της περιοχής, καθώς και τους πόρους που είναι διαθέσιμοι για την υλοποίηση της δράσης.

**7.6. Εναλλακτικά μέτρα σε περίπτωση αδυναμίας έγκαιρης οργάνωσης και δρομολόγησης του μέτρου της ολικής οργανωμένης προληπτικής απομάκρυνσης των πολιτών.**

Στις περιπτώσεις όπου ο εκτιμώμενος χρόνος προσέγγισης μιας επερχόμενης δασικής πυρκαγιάς σε κατοικημένη περιοχή, που κατά το παρελθόν έχει δομηθεί/ αναπτυχθεί εντός δάσους ή δασικής έκτασης και τα κτίσματα που την συγκροτούν έχουν μεγάλη εγγύτητα με καύσιμα δασικής



προέλευσης και με βάση την αναμενομένη εξέλιξη της, όπως αυτή εκτιμάται από τον εκάστοτε Επικεφαλής Αξιωματικό του Πυροσβεστικού Σώματος, δεν επαρκεί,

- είτε γιατί ο Δήμαρχος ως αποφασίζον όργανο για τη λήψη της απόφασης κατόπιν σχετικής εισήγησης και εξέτασης των προϋποθέσεων, έχοντας υπόψη τον αριθμό των κατοίκων που διαβιούν ή βρίσκονται στην περιοχή, διαπιστώνει ότι τα χρονικά περιθώρια που έχει στη διάθεση του δεν επαρκούν για την έγκαιρη οργάνωση και ασφαλή δρομολόγηση του μέτρου της ολικής οργανωμένης προληπτικής απομάκρυνσης των πολιτών,
- είτε γιατί στο μεσοδιάστημα που ακολούθησε από την αρχική εισήγηση προς τον αρμόδιο Δήμαρχο για τη λήψη της απόφασης, οι συνθήκες βάσει των οποίων εκτιμήθηκε η αναμενομένη εξέλιξη της δασικής πυρκαγιάς προς την κατοικημένη περιοχή τροποποιήθηκαν και τα νέα χρονικά περιθώρια που έχει στη διάθεση του ο Δήμαρχος, μετά από σχετική ενημέρωση, μειώθηκαν και δεν επαρκούν πλέον για την έγκαιρη οργάνωση και ασφαλή δρομολόγηση του μέτρου της ολικής οργανωμένης προληπτικής απομάκρυνσης των πολιτών,
- είτε γιατί οι αρχικά προβλεπόμενες οδεύσεις διαφυγής των πολιτών όπως αυτές προσδιορίστηκαν στο Στοιχείο Διοίκησης με βάση την αρχική εισήγηση προς τον Δήμαρχο δεν εξασφαλίζουν πλέον την ασφαλή μετακίνησή τους,

ο αρμόδιος Δήμαρχος, μη έχοντας τις προϋποθέσεις για την έγκαιρη οργάνωση και ασφαλή δρομολόγηση του μέτρου της ολικής οργανωμένης προληπτικής απομάκρυνσης των πολιτών και έχοντας την ευθύνη του έργου πολιτικής προστασίας, ζητά από τον εκάστοτε Επικεφαλής Αξιωματικό του Πυροσβεστικού Σώματος που έχει και την ευθύνη για τη διεξαγωγή των πυροσβεστικών-διασωστικών επιχειρήσεων Πολιτικής Προστασίας, όπως επίσης και από όλους τους λοιπούς εμπλεκόμενους φορείς εκτάκτων αναγκών<sup>10</sup> που επιχειρούν σε τοπικό επίπεδο με βάση τις αρμοδιότητές τους, τη λήψη εναλλακτικών μέτρων και την άμεση κλιμάκωση των δράσεων τους με ενισχυμένο προσωπικό και μέσα, για την προστασία της ζωής και της περιουσίας των πολιτών και εφόσον συντρέχουν λόγοι για την κατά περίπτωση διάσωση τους, από την επικείμενη εξέλιξη της δασικής πυρκαγιάς στην περιοχή.

Στις περιπτώσεις αυτές, τα εναλλακτικά μέτρα προστασίας των πολιτών που ενδέχεται να ληφθούν εφόσον κριθεί αναγκαίο ενδεικτικά και χωρίς να έχουν δεσμευτικό χαρακτήρα μπορεί να είναι :

- η ενημέρωση/ειδοποίηση τους, μέσω μηνυμάτων έκτακτης ανάγκης 112 από το Ε.Σ.Κ.Ε.ΔΙ.Κ. που συνδέονται με την προστασία της ζωής τους από την επικείμενη εξέλιξη της δασικής πυρκαγιάς στη περιοχή,
- η ενημέρωση τους για τη λήψη μέτρων αυτοπροστασίας, όπως η παραμονή τους εντός των κατοικιών τους ή κτιρίων, αν η διαφυγή τους δεν είναι πλήρως εξασφαλισμένη,
- η συγκέντρωσή τους σε κτίρια (χώροι καταφυγής) που έχουν προσδιορισθεί εκ των προτέρων στο ειδικό σχέδιο των Δήμου Πατρέων και κρίνεται ασφαλής η μετάβαση τους στη προκείμενη περίπτωση, με βάση την εξέλιξη της δασικής πυρκαγιάς στη συγκεκριμένη περιοχή.
- συνδυασμός όλων των ανωτέρω, ή όποιο άλλο εναλλακτικό μέτρο προσδιορισθεί από τους φορείς εκτάκτων αναγκών που επιχειρούν σε τοπικό επίπεδο

<sup>10</sup> Σύμφωνα με τι ισχύον θεσμικό πλαίσιο στους φορείς που συμμετέχουν στην αντιμετώπιση εκτάκτων αναγκών από την εκδήλωση καταστροφών ανήκει το Πυροσβεστικό Σώμα που έχει την ευθύνη για τη διεξαγωγή των πυροσβεστικών-διασωστικών επιχειρήσεων Πολιτικής Προστασίας (Ν.4662/2020), η Ελληνική Αστυνομία (Ν 4249/1014), το ΕΚΑΒ (Ν.4633/2019), οι Δήμοι και οι Περιφέρειες (Ν.3013/2002,Ν.3852/2010,Ν.4662/2020) και το Λιμενικό Σώμα/Ελληνική Ακτοφυλακή εφόσον συντρέχουν λόγοι (Ν. 4150/2013)

Νοείται ότι τα μέτρα προστασίας της ζωής των πολιτών, που ενδέχεται να ληφθούν εναλλακτικά σε περίπτωση αδυναμίας έγκαιρης οργάνωσης και δρομολόγησης του μέτρου της ολικής οργανωμένης προληπτικής απομάκρυνσης των πολιτών, από επερχόμενη δασική πυρκαγιά, ιδίως σε κατοικημένες περιοχές που κατά το παρελθόν έχουν δομηθεί εντός δάσους ή δασικής έκτασης, θα πρέπει να εξετασθούν κατά προτεραιότητα στα ειδικά σχέδια για την προληπτική οργανωμένη απομάκρυνση των πολιτών που υποχρεούνται να συντάξουν οι Δήμοι και οι Περιφέρειες με τη συνδρομή των κατά τόπους αρμόδιων Αστυνομικών, Πυροσβεστικών, Υγειονομικών και Λιμενικών Αρχών.

Στο πλαίσιο αυτό η διερεύνηση και καταγραφή πιθανών χώρων καταφυγής των πολιτών που παρέχουν προστασία από επερχόμενη δασική πυρκαγιά, σύμφωνα με τα όσα ενδεικτικά αναφέρονται για το θέμα αυτό στην παράγραφο 7.3 του παρόντος εγγράφου, θα συμβάλει στον εκ των προτέρων σχεδιασμό εναλλακτικών μέτρων προστασίας της ζωής των πολιτών από τον κίνδυνο των δασικών πυρκαγιών.

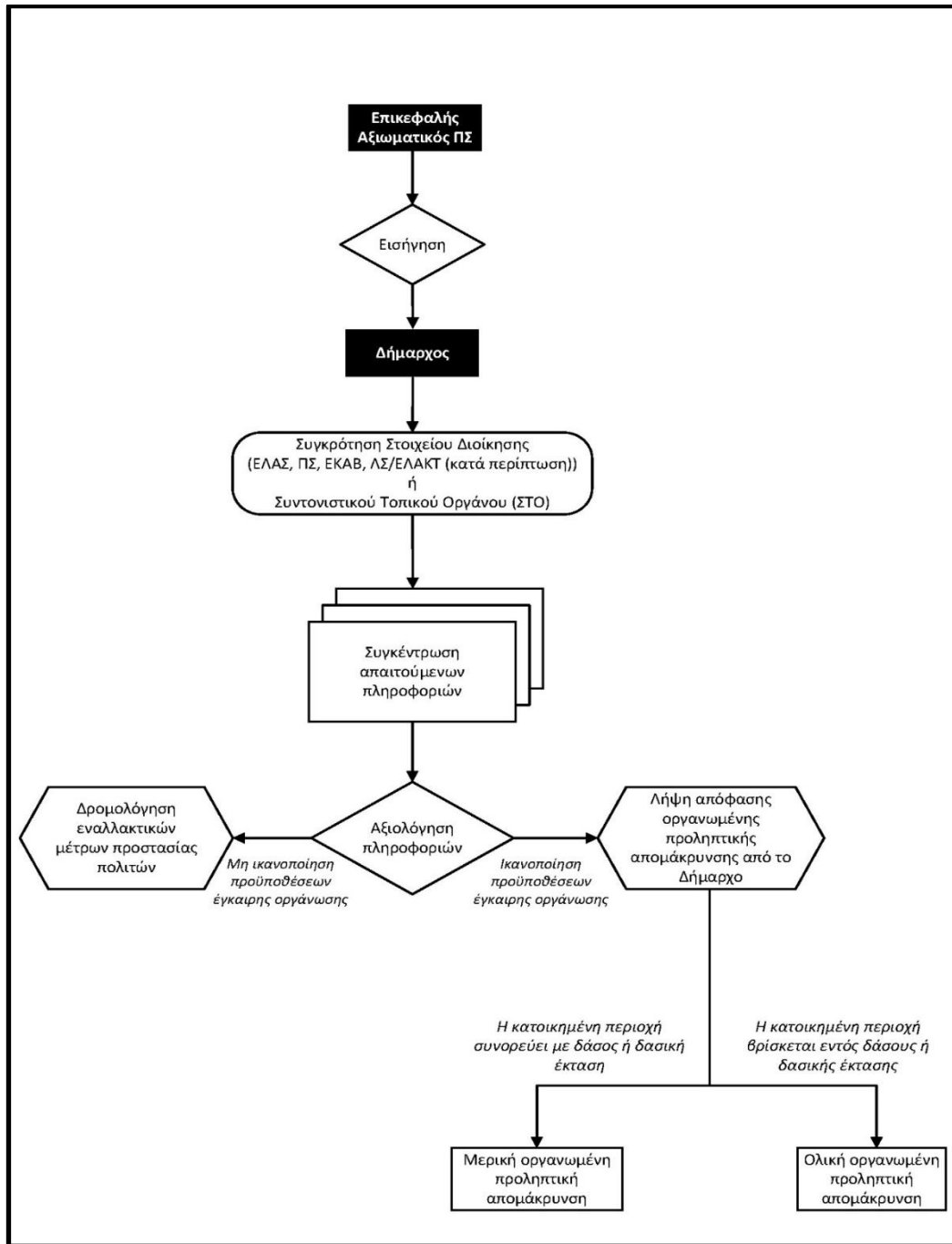

**Διάγραμμα 7.1** . Διάγραμμα διαδικασιών που πρέπει να ακολουθούνται για την λήψη αποφάσεων από τον κατά τόπο αρμόδιο Δήμαρχο σχετικά με την προληπτική απομάκρυνση πολιτών.

**7.7. Κατευθυντήριες οδηγίες για τη λήψη της απόφασης για την οργανωμένη προληπτική απομάκρυνση πολιτών λόγω δασικών πυρκαγιών, όταν η εξελισσόμενη ή επικείμενη καταστροφή μπορεί να επηρεάσει πάνω από έναν (1) Δήμο.**

Στο άρθρο 29 παρ. 4σ΄ του Ν.4662/2020 αναφέρεται ότι όταν η εξελισσόμενη ή επικείμενη καταστροφή μπορεί να επηρεάσει πάνω από έναν (1) Δήμο, η απόφαση λαμβάνεται από τον αρμόδιο Περιφερειάρχη, ο οποίος μπορεί να εξουσιοδοτήσει σχετικά τον οικείο χωρικό Αντιπεριφερειάρχη.

Στο πλαίσιο εφαρμογής της ανωτέρω διάταξης και έχοντας υπόψη την έκταση που καταλαμβάνουν οι σημερινοί Δήμοι της χώρας<sup>11</sup> μετά την συνένωση τους (Ν.3852/2010 και Ν.4555/2018), για να πληρούνται οι προϋποθέσεις εφαρμογής της ανωτέρω γενικής διάταξης θα πρέπει μια δασική πυρκαγιά να εξελίσσεται πλησίον των διοικητικών ορίων δυο όμορων Δήμων και να απειλεί ταυτόχρονα και άμεσα κατά την εξέλιξη της, κατοικημένες περιοχές των οποίων ο οικιστικός τους ιστός διαμοιράζεται μεταξύ των διοικητικών ορίων των δυο όμορων Δήμων, δηλαδή όταν η εξελισσόμενη, ή επικείμενη καταστροφή επηρεάζει την ίδια χρονική στιγμή πάνω από έναν (1) Δήμο (Σχέδιο 7.1).



**Σχέδιο 7.1** Κατοικημένες περιοχές των οποίων ο οικιστικός τους ιστός διαμοιράζεται μεταξύ των διοικητικών ορίων των δυο όμορων Δήμων

Στην περίπτωση αυτή οι αρμόδιοι Δήμαρχοι ενημερώνουν σχετικά τον εκάστοτε Επικεφαλής Αξιωματικό του Πυροσβεστικού Σώματος, ο οποίος ενεργεί σε τοπικό επίπεδο ως συντονιστής του πυροσβεστικού έργου ότι θα πρέπει να απευθύνει τη σχετική εισήγηση άμεσα στον οικείο Περιφερειάρχη, ή τον οικείο χωρικό Αντιπεριφερειάρχη, ως αρμόδιο όργανο προκειμένου να λάβει την απόφαση για την οργανωμένη προληπτική απομάκρυνση πολιτών. Νοείται ότι η σχετική εισήγηση

<sup>11</sup> Το έτος 2007 που θεσμοθετήθηκε το άρθρ. 18 του Ν.3613/2007 προκειμένου να προσδιορισθεί το αρμόδιο όργανο που θα αποφασίζει για την εφαρμογή του μέτρου της οργανωμένης απομάκρυνσης πολιτών από εξελισσόμενη ή επικείμενη καταστροφή, 910 Δήμοι αποτελούσαν τον Πρώτο Βαθμό Τοπικής Αυτοδιοίκησης (Ν.2539/1997, Ν.2218/1994, Ν.3463/2006).

Το έτος **2010** οι 910 Δήμοι αρχικά συνενώνονται με το Ν.3852/2010 και μεταγενέστερα τροποποιούνται με τον Ν.4555/2018 και συστήνονται τελικά 332 νέοι Δήμοι, καταργούνται οι 124 Κοινότητες και ταυτόχρονα συστήνονται 13 αιρετές Περιφέρειες, οι οποίες διαιρούνται σε 74 Περιφερειακές Ενότητες. Στους 332 νέους Δήμους και στις 13 αιρετές Περιφέρειες αποδίδονται με τον Ν.3852/2010 μεταξύ άλλων και αρμοδιότητες πολιτικής προστασίας ανάλογες με αυτές που ασκούσαν πριν την συνένωση τους, οι Δήμοι και οι άλλοτε Νομαρχιακές Αυτοδιοικήσεις.

Το έτος **2014** με το άρθρο 108 του Ν.4249/2014 αναθεωρήθηκε το άρθρ. 18 του Ν.3613/2007 στο πλαίσιο εναρμόνισης του με το Ν.3852/2010 και η λήψη της απόφασης για την οργανωμένη απομάκρυνση των πολιτών όταν η εξελισσόμενη ή επικείμενη καταστροφή μπορεί να επηρεάσει πάνω από ένα Δήμο, λαμβάνεται πλέον από τον αρμόδιο αιρετό Περιφερειάρχη, ο οποίος μπορεί να εξουσιοδοτήσει σχετικώς τον οικείο Αντιπεριφερειάρχη.

Το έτος **2020** με το Ν.4662/2020 περί Εθνικού Μηχανισμού Διαχείρισης Κρίσεων και Αντιμετώπισης Κινδύνων, η παραπάνω αναφερομένη αρμοδιότητα, δηλαδή όταν η εξελισσόμενη ή επικείμενη καταστροφή μπορεί να επηρεάσει πάνω από ένα Δήμο, παρέμεινε στο αρμόδιο κατά τόπο αιρετό Περιφερειάρχη, ο οποίος μπορεί να εξουσιοδοτήσει σχετικώς τον οικείο χωρικό Αντιπεριφερειάρχη

προς τον οικείο Περιφερειάρχη, ή τον οικείο χωρικό Αντιπεριφερειάρχη, θα πρέπει να συμπεριλαμβάνει μια εκτίμηση της πορείας και της κατεύθυνσης που αναμένεται να ακολουθήσει η δασική πυρκαγιά κινουμένη προς την κατοικημένη περιοχή, καθώς και μια εκτίμηση του χρόνου προσέγγισης της πυρκαγιάς στην κατοικημένη περιοχή, για την οποία εισηγείται την υλοποίηση της δράσης της οργανωμένης προληπτικής απομάκρυνσης πολιτών.

**Η απόφασή του Περιφερειάρχη, ή του οικείου χωρικού Αντιπεριφερειάρχη, εκτελείται με την συμμετοχή όλων των φορέων που προβλέπεται να συμμετέχουν ενεργά στην υλοποίηση της δράσης, όπως επίσης και με την συνδρομή των δυο όμορων αρμοδίων Δημάρχων, οι οποίοι έχουν την ευθύνη του έργου πολιτικής προστασίας για την αντιμετώπιση εκτάκτων αναγκών σε τοπικό επίπεδο, υπό τον συντονισμό και την άμεση συνδρομή της Περιφέρειας σε προσωπικό και μέσα, όπου τούτο απαιτείται και είναι αναγκαίο για την υλοποίησή της. Οι κατευθυντήριες οδηγίες για την λήψη της απόφασης, όπως επίσης και το σχέδιο δράσης, που αναφέρονται στο παρόν έγγραφο για το Δήμαρχο ισχύουν κατ' αναλογία και στις περιπτώσεις που η απόφαση για την οργανωμένη προληπτική απομάκρυνση πολιτών λαμβάνεται από τον Περιφερειάρχη ή τον οικείο χωρικό Αντιπεριφερειάρχη<sup>12</sup>.**

Ωστόσο πρέπει να διευκρινιστεί ότι **σε κάθε άλλη περίπτωση** όταν η εξελισσόμενη ή επικείμενη καταστροφή δεν επηρεάζει την ίδια χρονική στιγμή πάνω από ένα (1) Δήμο αλλά η δασική πυρκαγιά που αρχικά έχει εκδηλωθεί εντός των διοικητικών ορίων ενός Δήμου απειλεί κατοικημένες περιοχές του οικείου Δήμου και εν συνέχεια κατά την εξέλιξη της σε μεταγενέστερη χρονική στιγμή ξεπερνά τα διοικητικά όρια του Δήμου που έχει αρχικά εκδηλωθεί και απειλεί εκ νέου κατοικημένες περιοχές που υπάγονται στα διοικητικά όρια άλλου όμορου Δήμου, τότε αρμόδια όργανα για την λήψη της απόφασης της οργανωμένης προληπτικής απομάκρυνσης πολιτών παραμένουν οι κατά τόπους αρμόδιοι οικείοι Δήμαρχοι κατά τον χρόνο που απειλούνται οι κατοικημένες περιοχές που υπάγονται εντός των διοικητικών τους ορίων, καθώς δεν στοιχειοθετείται η επίκληση και εφαρμογή του άρθρου 29 παρ. 4στ' του Ν.4662/2020 περί λήψης της σχετικής απόφασης από τον Περιφερειάρχη. **(Σχέδιο 7.2)**

<sup>12</sup> Κατά αναλογία ο Περιφερειάρχης, ή ο οικείος χωρικός Αντιπεριφερειάρχης, αφού ενημερωθεί ως αρμόδιο όργανο από τον εκάστοτε Επικεφαλής Αξιωματικό του Πυροσβεστικού Σώματος, ο οποίος ενεργεί σε τοπικό επίπεδο ως συντονιστής του πυροσβεστικού έργου, καθορίζει άμεσα σημείο συγκέντρωσης (σε ασφαλή χώρο), στον οποίον οφείλουν να προσέλθουν οι δυο αρμόδιοι όμοροι Δήμαρχοι που γνωρίζουν καλύτερα σε τοπικό επίπεδο τους πολίτες που διαβιούν στην περιοχή και οι επικεφαλής των φορέων που κύρια εμπλέκονται (ΕΛΑΣ, ΠΣ, ΕΚΑΒ, υπεύθυνος πολιτικής προστασίας της Περιφέρειας, υπεύθυνοι Πολιτικής Προστασίας των όμορων Δήμων) και εάν αυτό δεν είναι άμεσα εφικτό, οι αναπληρωτές τους, οι οποίοι θα πρέπει να είναι σε διαρκή επικοινωνία με τους επικεφαλής τους. Η ενέργεια αυτή, η οποία συνιστά Στοιχείο Διοίκησης για την λήψη της απόφασης και την υλοποίηση της δράσης της οργανωμένης προληπτικής απομάκρυνσης πολιτών, κρίνεται απαραίτητη προκειμένου να εξασφαλιστεί, η μεταξύ τους επικοινωνία, η συλλογή πληροφοριών σχετικών με την τρέχουσα κατάσταση, καθώς και ο συντονισμός τους. Επίσης η ενέργεια αυτή παρέχει την δυνατότητα για την άμεση επιλογή σχεδίου δράσης που θα ακολουθήσουν οι εμπλεκόμενοι φορείς, στην περίπτωση που ληφθεί θετική απόφαση για μερική ή ολική προληπτική απομάκρυνση πολιτών. Στις περιπτώσεις που η εξέλιξη του καταστροφικού φαινομένου παρέχει χρονικά περιθώρια, ο Περιφερειάρχης, ή ο οικείος χωρικός Αντιπεριφερειάρχης μπορεί να συγκαλεί άμεσα το Συντονιστικό Όργανο Πολιτικής Προστασίας της Περιφερειακής Ενότητας (ΣΟΠΠ) για την υποβοήθηση του έργου του. Η σύγκληση του ΣΟΠΠ δεν αποτελεί προϋπόθεση για την λήψη της απόφασης ή την υλοποίηση της δράσης της οργανωμένης προληπτικής απομάκρυνσης πολιτών. Στις περιπτώσεις που για την οργανωμένη προληπτική απομάκρυνση των πολιτών, κρίνεται αναγκαία η χρήση πλωτών θαλασσιών μέσων, η παρουσία και η συμβολή των κατά τόπους Λιμενικών Αρχών αποτελεί απαραίτητη προϋπόθεση και η παρουσία εκπροσώπου τους, στο Στοιχείο Διοίκησης, ή στο ΣΟΠΠ που θα συγκαλέσει ο Περιφερειάρχης, ή ο οικείος χωρικός Αντιπεριφερειάρχης για την λήψη της απόφασης ή για την υλοποίηση της δράσης, κρίνεται απαραίτητη (ΝΔ 444/1970, Ν.4150/2013, όπως ισχύουν)

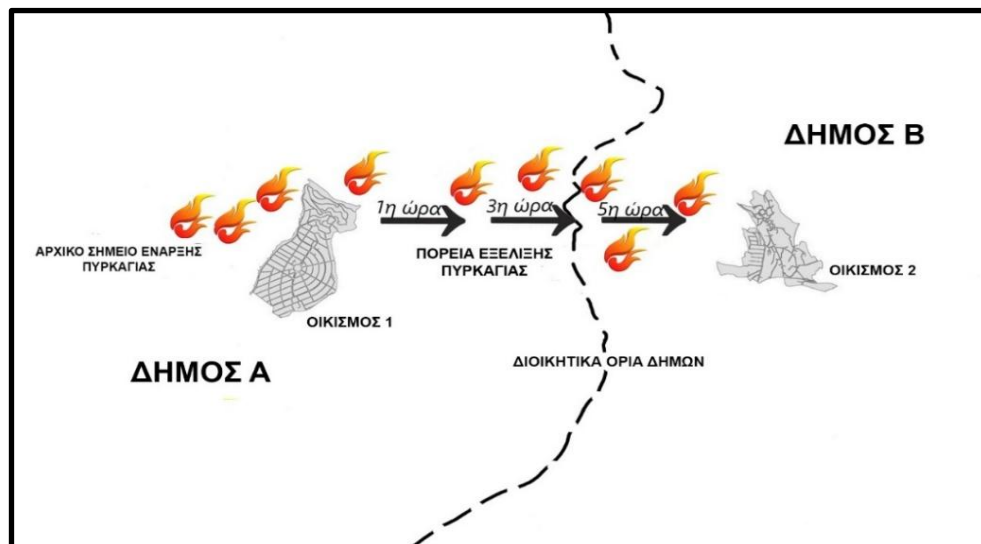

**Σχέδιο 7.2** Δασική πυρκαγιά που αρχικά έχει εκδηλωθεί εντός των διοικητικών ορίων ενός Δήμου απειλεί κατοικημένες περιοχές του οικείου Δήμου και εν συνέχεια κατά την εξέλιξη της σε μεταγενέστερη χρονική στιγμή ξεπερνά τα διοικητικά όρια του Δήμου που έχει αρχικά εκδηλωθεί και απειλεί εκ νέου κατοικημένες περιοχές που υπάγονται στα διοικητικά όρια άλλου όμορου Δήμου

Το ίδιο ισχύει και στην περίπτωση που εκδηλώνονται σε διαφορετικό τόπο (σημείο έναρξης) και χρόνο δασικές πυρκαγιές σε Δήμους της ίδιας Περιφέρειας, οι οποίες κατά την πορεία εξέλιξης τους ενδεχομένως να απειλούν κατοικημένες περιοχές των Δήμων στους οποίους αρχικά έχουν εκδηλωθεί και πιθανώς σε μεταγενέστερη χρονική στιγμή κατά την πορεία εξέλιξης τους, να απειλούν κατοικημένες περιοχές άλλων όμορων Δήμων των οποίων ο οικιστικός τους ιστός δεν διαμοιράζεται μεταξύ των διοικητικών τους ορίων.

Συμπληρωματικά προς τα ανωτέρω, θα πρέπει στις περιπτώσεις που ο Περιφερειάρχης Δυτικής Ελλάδας έχει μεταβιβάσει με σχετική εξουσιοδοτική πράξη την αρμοδιότητα λήψης της απόφασης για την οργανωμένη προληπτική απομάκρυνση πολιτών στον Αντιπεριφερειάρχη Αχαΐας, θεωρείται σκόπιμο η Δ/ση Πολιτικής Προστασίας Περιφέρειας Δυτικής Ελλάδας να έχει μεριμνήσει και για την έκδοση, πριν την έναρξη της αντιπυρικής περιόδου, σχετικής εξουσιοδοτικής πράξης, η οποία θα καθιστά το Τμήμα Πολιτικής Προστασίας Π.Ε. Αχαΐας υπεύθυνο για την άμεση υποστήριξη του έργου του Αντιπεριφερειάρχη.

Τέλος, στο ειδικό σχέδιο για την προληπτική οργανωμένη απομάκρυνση των πολιτών με τη συνδρομή των κατά τόπους αρμόδιων Αστυνομικών, Πυροσβεστικών, Υγειονομικών και Λιμενικών Αρχών ( άρθ. 23 παρ.4 Ν.4662/2020) θα πρέπει να καταβληθεί κάθε δυνατή προσπάθεια να προσδιορισθούν εκ των προτέρων οι περιοχές στις οποίες η απόφαση λαμβάνεται από τον αρμόδιο Περιφερειάρχη ή τον οικείο χωρικό Αντιπεριφερειάρχη.

**7.8. Κατευθυντήριες οδηγίες για τη λήψη της απόφασης για την οργανωμένη προληπτική απομάκρυνση πολιτών λόγω δασικών πυρκαγιών, όταν η εξελισσόμενη ή επικείμενη καταστροφή μπορεί να επηρεάσει πάνω από μία Περιφέρεια**

Στο άρθρο 29 παρ. 4στ' του Ν.4662/2020 προβλέπεται ότι όταν η εξελισσόμενη ή επικείμενη καταστροφή μπορεί να επηρεάσει πάνω από μία Περιφέρεια, η ανωτέρω απόφαση λαμβάνεται από τον Γενικό Γραμματέα Πολιτικής Προστασίας, ή σε περίπτωση απουσίας ή κωλύματός του, από τον νόμιμο Αναπληρωτή του στο Συντονιστικό Όργανο Πολιτικής Προστασίας, τον Διοικητή του Αυτοτελές Τμήμα Πολιτικής Προστασίας Δήμου Πατρέων

Συντονιστικού Οργάνου Πολιτικής Προστασίας, και εκτελείται από τους αρμόδιους Περιφερειάρχες και Δημάρχους.

Η ανωτέρω νομοθετική πρόβλεψη, συνδέεται κατά κύριο λόγο με την συμβολή των αρμοδίων οργάνων της Κεντρικής Διοίκησης προς τα αρμόδια όργανα της τοπικής αυτοδιοίκησης (Περιφερειάρχης, Αντιπεριφερειάρχης, Δήμαρχος) που έχουν τον κύριο θεσμικό ρόλο δρομολόγησης και υλοποίησης σε τοπικό επίπεδο της οργανωμένης προληπτικής απομάκρυνσης πολιτών λόγω δασικών πυρκαγιών από εξελισσόμενη ή επικείμενη καταστροφή στο πλαίσιο εφαρμογής του Ν. 4662/2020.

Έχοντας υπόψη τις προβλέψεις της ανωτέρω διάταξης και την έκταση που καταλαμβάνουν οι σημερινοί Δήμοι της χώρας και οι Περιφέρειες (Ν.3852/2010, Ν.4555/2018), για να πληρούνται οι προϋποθέσεις επίκλησης και εφαρμογής της ανωτέρω γενικής διάταξης θα πρέπει μια δασική πυρκαγιά να εξελισσεται πλησίον των διοικητικών ορίων δυο όμορων Δήμων που υπάγονται διοικητικά σε δυο όμορες Περιφέρειες και να απειλεί άμεσα κατά την εξέλιξη της, κατοικημένες περιοχές των οποίων ο οικιστικός τους ιστός διαμοιράζεται μεταξύ των διοικητικών ορίων των δυο όμορων Δήμων που υπάγονται διοικητικά σε δυο όμορες Περιφέρειες, δηλαδή **όταν η εξελισσόμενη, ή επικείμενη καταστροφή επηρεάζει την ίδια χρονική στιγμή πάνω από μια Περιφέρεια (Σχέδιο 7.3)**

Οι περιοχές αυτές για τις οποίες ενδέχεται να απαιτείται η λήψη της απόφασης από τον Γενικό Γραμματέα Πολιτικής Προστασίας, ή σε περίπτωση απουσίας, ή κωλύματός του, από τον νόμιμο Αναπληρωτή του, θα πρέπει να καταβληθεί κάθε δυνατή προσπάθεια από τις οργανικές μονάδες Πολιτικής Προστασίας των Δήμων και των Περιφερειών προκειμένου **να προσδιορισθούν εκ των προτέρων**, στα ειδικά σχέδια για την προληπτική οργανωμένη απομάκρυνση των πολιτών που οφείλουν να συντάξουν οι Δήμοι και οι Περιφέρειες με την συνδρομή των φορέων που προβλέπονται στο άρθρο 23 παρ.4 του Ν.4662/2020.

Για τις περιοχές αυτές, που απαιτείται η λήψη της απόφασης από τον Γενικό Γραμματέα Πολιτικής Προστασίας ή το νόμιμο Αναπληρωτή του, εφόσον προσδιορισθούν θα πρέπει να ενημερωθεί εγγράφως με ευθύνη των Δ/νσεων Πολιτικής Προστασίας των Περιφερειών, ο Γενικός Γραμματέας Πολιτικής Προστασίας και ο νόμιμος Αναπληρωτής του έτσι ώστε να τις γνωρίζει εκ των προτέρων και όχι εκ των υστέρων, δηλαδή όταν είναι σε εξέλιξη το καταστροφικό φαινόμενο.

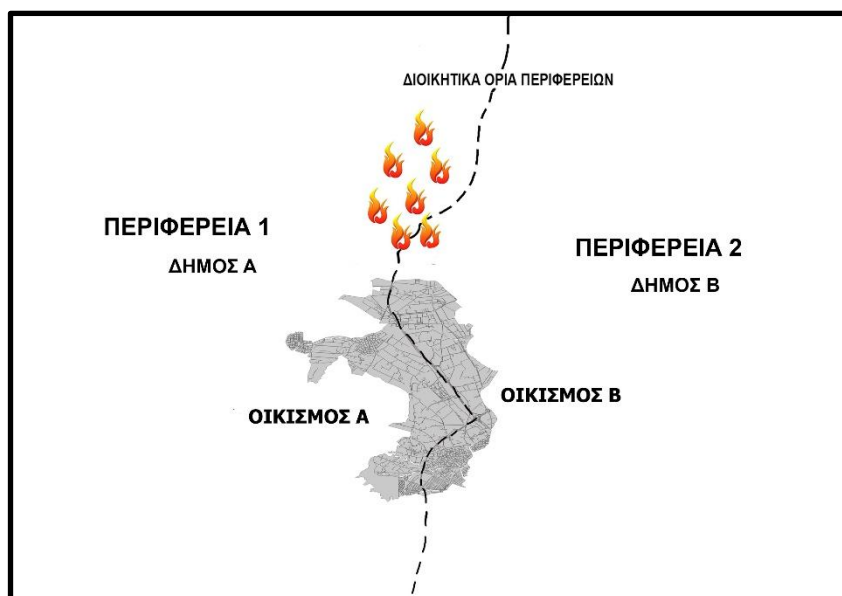

**Σχέδιο 7.3** κατοικημένες περιοχές των οποίων ο οικιστικός τους ιστός διαμοιράζεται μεταξύ των διοικητικών ορίων των δυο όμορων Δήμων που υπάγονται διοικητικά σε δυο όμορες Περιφέρειες

Τα διαλαμβανόμενα περί κατευθυντηρίων οδηγιών λήψης της απόφασης οργανωμένης προληπτικής απομάκρυνσης πολιτών, όπως επίσης και το σχέδιο δράσης που αναφέρεται για τον Δήμαρχο, ισχύουν κατ' αναλογία και στις περιπτώσεις που η απόφαση για την οργανωμένη προληπτική απομάκρυνση πολιτών λαμβάνεται από τον Γενικό Γραμματέα Πολιτικής Προστασίας, ή σε περίπτωση απουσίας ή κωλύματός του από τον νόμιμο Αναπληρωτή του στο Συντονιστικό Όργανο Πολιτικής Προστασίας, τον Διοικητή του Συντονιστικού Οργάνου Πολιτικής Προστασίας.

Στη προκειμένη περίπτωση, όπου απαιτείται η λήψη της απόφασης από τον Γενικό Γραμματέα Πολιτικής Προστασίας, ή σε περίπτωση απουσίας, ή κωλύματός του, από τον νόμιμο Αναπληρωτή του, η πλήρης και έγκαιρη ενημέρωση του από τα αρμόδια όργανα (Δήμαρχος, κλπ.) σε τοπικό περιφερειακό και από το Ε.Σ.Κ.Ε.ΔΙ.Κ. του Π.Σ. σε κεντρικό επίπεδο, όταν δεν είναι δυνατή η φυσική τους παρουσία, είναι καθοριστικής σημασίας για την λήψη της απόφασης.

Η απόφαση του Γενικού Γραμματέα Πολιτικής Προστασίας, ή σε περίπτωση απουσίας ή κωλύματός του, του νόμιμου Αναπληρωτή του, εκτελείται με την συμμετοχή όλων των φορέων που προβλέπεται να συμμετέχουν ενεργά στην υλοποίηση της δράσης, όπως επίσης και με την συνδρομή των δυο όμορων αρμοδίων Δημάρχων οι οποίοι έχουν την ευθύνη του έργου πολιτικής προστασίας για την αντιμετώπιση εκτάκτων αναγκών σε τοπικό επίπεδο, υπό τον συντονισμό και την άμεση συνδρομή των όμορων Περιφερειών σε προσωπικό και μέσα, όπου τούτο απαιτείται και είναι αναγκαίο για την υλοποίησή της.

### **7.9 Ειδικότερες δράσεις προληπτικής οργανωμένης απομάκρυνσης πολιτών**

Όπως έχει ήδη αναφερθεί, ζητήματα που συνδέονται με τη λήψη, ή μη της απόφασης προληπτικής απομάκρυνσης ατόμων που ευρίσκονται εντός υποδομών ή εγκαταστάσεων που τελούν υπό την εποπτεία φορέων, ή διέπονται από ειδικότερες νομοθεσίες και της εν συνεχεία δρομολόγησης δράσεων για την υλοποίησή τους, αποτελούν αρμοδιότητα των υπευθύνων λειτουργίας τους.

Στη ανωτέρω κατηγορία υποδομών και εγκαταστάσεων υπάγονται Νοσοκομεία, Νοσηλευτικά Ιδρύματα, Παιδικές Κατασκηνώσεις, Camping, Ιερές Μονές, Αρχαιολογικοί χώροι, Ξενοδοχειακές μονάδες, Εγκαταστάσεις Ενόπλων Δυνάμεων και Σωμάτων Ασφάλειας, Δομές φιλοξενίας προσφυγών Καταστήματα κράτησης/Φυλακές, κλπ.

Νοείται ότι οι εγκαταστάσεις αυτές για να απειλούνται από την εξέλιξη μιας δασικής πυρκαγιάς και να συντρέχουν λόγοι προληπτικής απομάκρυνσης των ατόμων που ευρίσκονται εντός τους, θα πρέπει να συνορεύουν με δάση και δασικές εκτάσεις και να έχουν μεγάλη εγγύτητα με καύσιμα δασικής προέλευσης.

Στο πλαίσιο αυτό μετά από ενημέρωση των υπευθύνων λειτουργίας τους από την αρμόδια κατά τόπο Πυροσβεστική Υπηρεσία για την εκδήλωση δασικής πυρκαγιάς πλησίον αυτών και μια εκτίμηση για τον κίνδυνο που διατρέχουν ή δεν διατρέχουν με βάση την κατεύθυνση που ακολουθεί κατά την εξέλιξη της, λαμβάνουν αποφάσεις που αφορούν την προληπτική απομάκρυνση των διαμενόντων ατόμων ή και των εργαζομένων στις ανωτέρω κατηγορίες υποδομών και εγκαταστάσεων μέσω ασφαλών διάδρομων διαφυγής για τις οποίες ενημερώνονται από τις οικείες αρμόδιες υπηρεσίες του Πυροσβεστικού Σώματος και της Ελληνικής Αστυνομίας.



Σε κάθε περίπτωση οι αποφάσεις των υπευθύνων λειτουργίας των ανωτέρω υποδομών ή εγκαταστάσεων περί απομάκρυνσης, ή μη, των ατόμων που ευρίσκονται εντός τους, θα πρέπει να γνωστοποιούνται άμεσα με ευθύνη των υπευθύνων τους στις οικείες αρμόδιες υπηρεσίες του Πυροσβεστικού Σώματος και της Ελληνικής Αστυνομίας, όπως επίσης και στον οικείο Δήμαρχο και Περιφερειάρχη/Αντιπεριφερειάρχη, για ενδεχόμενη υποστήριξη του έργου τους, από πλευράς Τοπικής Αυτοδιοίκησης. Επίσης η ενημέρωση αυτή θα συμβάλει στο καλύτερο συντονισμό των εμπλεκόμενων φορέων Πολιτικής Προστασίας που ενεργούν σε τοπικό επίπεδο για την αντιμετώπιση εκτάκτων αναγκών και άμεση διαχείριση των συνεπειών τους από την εκδήλωση δασικής πυρκαγιάς.

Για τον σκοπό αυτό κάθε υποδομή ή εγκατάσταση θα πρέπει να κοινοποιεί στην αρμόδια οργανική μονάδα πολιτικής προστασίας του οικείου Δήμου ένα τηλέφωνο έκτακτης ανάγκης που θα λειτουργεί σε 24ωρη βάση όλες τις ημέρες τις εβδομάδας (7/7) όπως επίσης και στις οικείες αρμόδιες υπηρεσίες του Πυροσβεστικού Σώματος και της ΕΛ.ΑΣ.

Το αυτοτελές Τμήμα Πολιτικής Προστασίας Δήμου Πατρέων θα πρέπει στο παρών Τοπικό Σχέδιο Πολιτικής Προστασίας με την κωδική ονομασία "ΙΟΛΑΟΣ, να τηρεί επικαιροποιημένη λίστα με τηλέφωνα έκτακτης ανάγκης για όλες τις υποδομές και εγκαταστάσεις της περιοχής αρμοδιότητας τους που συνορεύουν με δάση και δασικές εκτάσεις (Παιδικές Κατασκηνώσεις, Camping, Ξενοδοχειακές μονάδες, Αρχαιολογικοί χώροι κλπ).

Η ανωτέρω επικαιροποιημένη λίστα με τηλέφωνα έκτακτης ανάγκης για όλες τις υποδομές και εγκαταστάσεις της περιοχής αρμοδιότητας των Δήμων θα πρέπει να κοινοποιείται και στη Δ/νση Πολιτικής Προστασίας Π.Ε. Αχαΐας προς ενημέρωση και υποστήριξη στο έργο πολιτικής προστασίας του Δήμου, από πλευράς Περιφέρειας, εφόσον συντρέχουν λόγοι.

Στο πλαίσιο αυτό κρίνεται σκόπιμο για λόγους πληρότητας να αναφερθούν τα εξής:

- **Για αρχαιολογικούς χώρους ή και μνημείων** εντός δασών, δασικών εκτάσεων, ή και πλησίον αυτών, εφόσον οι υπεύθυνοι λειτουργίας τους ενημερωθούν από την αρμόδια κατά τόπο Πυροσβεστική Υπηρεσία για την εκδήλωση δασικής πυρκαγιάς πλησίον αυτών, καθώς και για την αναμενόμενη πορεία εξέλιξης της, εάν βρίσκονται σε λειτουργία, και εφόσον συντρέχουν λόγοι, οφείλουν να απομακρύνουν προληπτικά από τον αρχαιολογικό χώρο ή το μνημείο τους επισκέπτες, βάσει του σχεδιασμού τους και σύμφωνα με τις κατευθυντήριες οδηγίες που δίνονται από το Υπουργείο Πολιτισμού και Αθλητισμού.

Για τον σκοπό αυτό η Διεύθυνση Σχεδιασμού Αντιμετώπισης Εκτάκτων Αναγκών της Γ.Γ.Π.Π. στο πλαίσιο μνημονίου συνεργασίας μεταξύ του Υπουργείου Κλιματικής Κρίσης και Πολιτικής Προστασίας με το Υπουργείο Πολιτισμού και Αθλητισμού συνέταξε και απέστειλε στο Υπουργείο Πολιτισμού και Αθλητισμού για λόγους υποστήριξη του έργου του, πρότυπο σχέδιο οργανωμένης προληπτικής απομάκρυνσης επισκεπτών και εργαζομένων από αρχαιολογικούς χώρους και μνημεία που βρίσκονται εντός δασών, δασικών εκτάσεων και πλησίον αυτών.

Σκοπός του εν λόγω προτύπου υποδείγματος είναι η διευκόλυνση των Προϊσταμένων των κατά περίπτωση αρμόδιων Περιφερειακών και Ειδικών Περιφερειακών Υπηρεσιών της Γενικής Διεύθυνσης Αρχαιοτήτων και Πολιτιστικής Κληρονομιάς του ΥΠΠΟΑ στη σύνταξη και εφαρμογή σχεδίων οργανωμένης προληπτικής απομάκρυνσης των επισκεπτών και εργαζομένων από αρχαιολογικούς χώρους και μνημεία που βρίσκονται εντός δασών, δασικών εκτάσεων και πλησίον αυτών, λόγω δασικής πυρκαγιάς

Με βάση το πρότυπο, τα σχέδια που θα συνταχθούν με ευθύνη των Περιφερειακών ή Ειδικών Περιφερειακών Υπηρεσιών του ΥΠΠΟΑ, θα κοινοποιηθούν άμεσα στην αρμόδια οργανική μονάδα πολιτικής προστασίας του οικείου Δήμου, στην αρμόδια Δ/νση Πολιτικής Προστασίας της οικείας Περιφέρειας και στις οικείες αρμόδιες υπηρεσίες του Πυροσβεστικού Σώματος, της ΕΛ.ΑΣ και του

Αυτοτελές Τμήμα Πολιτικής Προστασίας Δήμου Πατρέων

ΕΚΑΒ, προς ενημέρωση τους και υποστήριξη εκ μέρους τους στο πλαίσιο εφαρμογής των εν λόγω σχεδίων, όπως επίσης και για την εν συνεχεία ασφαλή απομάκρυνση των επισκεπτών και πέραν των αρχαιολογικών χώρων και μνημείων αρμοδιότητας του ΥΠΠΟΑ.

Νοείται ότι σε περίπτωση που ο εκτιμώμενος χρόνος προσέγγισης της δασικής πυρκαγιάς σε συνδυασμό με τον αριθμό των επισκεπτών δεν επαρκεί για την οργανωμένη προληπτική απομάκρυνση των επισκεπτών και εργαζομένων, ο Προϊστάμενος της αρμόδιας Περιφερειακής, ή της Ειδικής Περιφερειακής Υπηρεσίας του ΥΠΠΟΑ που υπάγεται ο αρχαιολογικός χώρος ή το μνημείο ενημερώνει άμεσα την κατά τόπο αρμόδια Πυροσβεστική Υπηρεσία προκειμένου να δρομολογήσει άμεσα δράσεις προστασίας, διάσωσης και απεγκλωβισμού επισκεπτών και εργαζομένων από τον αρχαιολογικό χώρο ή το μνημείο.

- **Για τις παιδικές εξοχές- κατασκηνώσεις** η λήψη της απόφασης για την μετακίνηση κατασκηνωτών και προσωπικού που ευρίσκονται και διαβιούν εντός των υποδομών τους (εκκένωση και μεταφορά των κατασκηνωτών σε ασφαλές σημείο) σε περίπτωση έκτακτης ανάγκης λόγω δασικών πυρκαγιών, καθορίζεται μέσα από τα σχέδια εκκένωσής τους, τα οποία συντάσσονται από τις διοικήσεις των παιδικών εξοχών – κατασκηνώσεων σύμφωνα με τις κατευθύνσεις α) του Υπουργείου Παιδείας και Θρησκευμάτων για τις μαθητικές κατασκηνώσεις του Υπουργείου (ΥΑ ΙΒ/7243/7-7-1983 – ΦΕΚ 368/τευχ. Β') και β) της Γενικής Δ/σης Πρόνοιας, του Υπουργείου Εργασίας και Κοινωνικών Υποθέσεων (παρ. 3, αρθ. 8 της ΚΥΑ12030/Φ109.1/1999) για τις κατασκηνώσεις του Κρατικού Προγράμματος και τις λοιπές δημόσιες ή ιδιωτικές παιδικές εξοχές – κατασκηνώσεις (Δ27/οικ.10625/345/2-4-2014 έγγραφο της Δ/σης Προστασίας Οικογένειας, της Γενικής Δ/σης Πρόνοιας, του Υπουργείου Κοινωνικής Ασφάλισης και Πρόνοιας).

Τα ανωτέρω σχέδια εκκένωσης των παιδικών εξοχών – κατασκηνώσεων, οι διοικήσεις οφείλουν να τα κοινοποιούν στις οικείες αρμόδιες υπηρεσίες του Πυροσβεστικού Σώματος, της ΕΛ.ΑΣ. των Περιφερειών και των Δήμων (Δ27/οικ.10625/345/2-4-2014 έγγραφο της Δ/σης Προστασίας Οικογένειας, της Γενικής Δ/σης Πρόνοιας, του Υπουργείου Κοινωνικής Ασφάλισης και Πρόνοιας).

Προς διευκόλυνση του έργου της Πολιτικής Προστασίας στην περίπτωση που κριθεί αναγκαία η λήψη του ανωτέρου μέτρου, η Γενική Γραμματεία Πολιτικής Προστασίας, με το 2113/8-4-2014 έγγραφό της, κάλεσε τις Δ/σεις Πολιτικής Προστασίας των Περιφερειών και τις αρμόδιες οργανικές μονάδες Πολιτικής Προστασίας των Δήμων να λάβουν αντίγραφο των ανωτέρω σχεδίων για τις παιδικές εξοχές – κατασκηνώσεις που λειτουργούν εντός των διοικητικών τους ορίων.

Σημειώνεται ότι με το Δ27/οικ.24397/989/16-7-2014 έγγραφό της η Δ/ση Προστασίας Οικογένειας, της Γενικής Δ/σης Πρόνοιας, του Υπουργείου Εργασίας και Κοινωνικών Υποθέσεων εξέδωσε πρότυπο σχέδιο πυροπροστασίας και εκκένωσης κατασκηνώσεων σε περίπτωση εκτάκτου ανάγκης, η σύνταξη του οποίου και η κατάθεσή του στις αρμόδιες Υπηρεσίες αποτελεί απαραίτητη προϋπόθεση για την έκδοση άδειας λειτουργίας κατασκήνωσης από το έτος 2015.

Ειδικότερα για τις μαθητικές κατασκηνώσεις του Υπουργείου Παιδείας και Θρησκευμάτων, σύμφωνα με το άρθρο 16 της ΥΑ ΙΒ/72437-7-1983, προβλέπεται ότι η Συντονιστική Επιτροπή της Μαθητικής Κατασκήνωσης καθορίζει τη διαδικασία της άμεσης διακίνησης των Κατασκηνωτών και την μεταφορά τους στους ορισμένους χώρους υποδοχής. Επικεφαλής της όλης επιχείρησης ορίζεται ο Προϊστάμενος της Κατασκήνωσης ο οποίος φροντίζει για την άμεση επιβίβαση των κατασκηνωτών στα μεταφορικά μέσα, τα οποία πρέπει να βρίσκονται έγκαιρα στη διάθεση της κατασκήνωσης. Οι χώροι υποδοχής και ο τρόπος εξεύρεσης και άμεσης διάθεσης των αναγκαίων μεταφορικών μέσων καθορίζονται στην αρχή της κατασκηνωτικής περιόδου από τον Περιφερειάρχη (ως αρμόδιο όργανο προσδιορίζεται ο Περιφερειάρχης σύμφωνα με το άρθρ. 282

του Ν.3852/2010, αντί του Νομάρχη που προέβλεπε άρθρο 16 της ΥΑ ΙΒ/72437-7-1983), με τον οποίο ο Προϊστάμενος της Κατασκήνωσης έρχεται σε σχετική συνεννόηση.

- **Για τις ξενοδοχειακές μονάδες**, ή συγκροτήματα που βρίσκονται εκτός των ορίων υφιστάμενων οικισμών και πόλεων και οι υποδομές και εγκαταστάσεις τους, συνορεύουν με δάση ή δασικές εκτάσεις και έχουν μεγάλη εγγύτητα με καύσιμα δασικής προέλευσης, οι υπεύθυνοι λειτουργίας τους, εφόσον αντιληφθούν ή ενημερωθούν από το Δήμο, ή ενημερωθούν μέσω μηνυμάτων έκτακτης ανάγκης 112, ή ενημερωθούν απευθείας από την αρμόδια κατά τόπο Πυροσβεστική Υπηρεσία για την εκδήλωση δασικής πυρκαγιάς πλησίον αυτών και αφού ενημερωθούν μετά από σχετική επικοινωνία από την αρμόδια κατά τόπο Πυροσβεστική Υπηρεσία για την πορεία εξέλιξης της και εφόσον συντρέχουν λόγοι, ενημερώνουν τους διαμένοντες και τους εργαζόμενους σε αυτά για την προληπτική τους απομάκρυνση μέσω ασφαλών διάδρομων διαφυγής για τις οποίες ενημερώνονται από τις οικείες αρμόδιες υπηρεσίες του Πυροσβεστικού Σώματος και της Ελληνικής Αστυνομίας

Για την ασφαλή προληπτική απομάκρυνση των ατόμων που ευρίσκονται εντός των ξενοδοχειακών μονάδων, ή συγκροτημάτων, οι υπεύθυνοι λειτουργίας τους θα πρέπει να συνεργαστούν με το Αυτοτελές Τμήμα Πολιτικής Προστασίας Δήμου Πατρέων ή και της Περιφέρειας Δυτικής Ελλάδας στο πλαίσιο της αρμοδιότητας συντονισμού και επίβλεψης του έργου της πολιτικής προστασίας για την αντιμετώπιση εκτάκτων αναγκών που έχουν σε τοπικό επίπεδο. Η προληπτική απομάκρυνση μπορεί να πραγματοποιηθεί

- με τα ίδια μέσα που διαθέτουν οι διαμένοντες και το προσωπικό, μετά από ενημέρωσή τους σχετικά με την ασφαλή διαδρομή διαφυγής τους, καθώς και ασφαλή σημεία προσωρινού προορισμού τους
- με λεωφορεία που θα διατεθούν για το σκοπό αυτό μετά από σχετικό αίτημα των υπευθύνων λειτουργίας προς τον οικείο Δήμο ή Περιφέρεια
- με τουριστικά λεωφορεία ιδιωτών ή τουριστικών επιχειρήσεων τα οποία θα διατεθούν άμεσα για το σκοπό αυτό, με ευθύνη των υπευθύνων λειτουργίας των ξενοδοχειακών μονάδων, ή συγκροτημάτων.

Επισημαίνεται ότι η άμεση διάθεση τουριστικών λεωφορείων ιδιωτών ή τουριστικών επιχειρήσεων με ευθύνη των υπευθύνων λειτουργίας τους, για την προληπτική απομάκρυνση των διαμενόντων σε αυτά, δεν έχει θεσμικά δεσμευτικό χαρακτήρα.

Ωστόσο στις περιπτώσεις που οι διαμένοντες εντός των ξενοδοχειακών μονάδων, ή συγκροτημάτων, δεν διαθέτουν στο σύνολο τους δικά τους μέσα μεταφοράς, η συμμετοχή και άμεση φροντίδα εκ μέρους των υπευθύνων λειτουργίας, για την προληπτική απομάκρυνση τους σε ασφαλές σημείο προσωρινού προορισμού και την εν συνεχεία επιστροφή τους με τουριστικά λεωφορεία που θα διατεθούν από τους υπεύθυνους λειτουργίας, θα επιτρέψει την συνέχιση της διαμονής τους εντός των ξενοδοχειακών μονάδων, ή συγκροτημάτων, εφόσον ο κίνδυνος θα έχει παρέλθει και ενδεχομένως την απρόσκοπτη και χωρίς ιδιαίτερες επιπτώσεις συνέχιση της λειτουργίας τους.

Για τους ανωτέρω λόγους οι υπεύθυνοι λειτουργίας των ξενοδοχειακών συγκροτημάτων που βρίσκονται εκτός των ορίων υφιστάμενων οικισμών και πόλεων και οι υποδομές και εγκαταστάσεις τους, συνορεύουν με δάση ή δασικές εκτάσεις και έχουν μεγάλη εγγύτητα με καύσιμα δασικής προέλευσης, θα πρέπει να τηρούν επικαιροποιημένα στοιχεία επικοινωνίας ιδιωτών, ή επιχειρήσεων που δύναται να διαθέσουν άμεσα τουριστικά λεωφορεία, όπως επίσης και επικαιροποιημένα στοιχεία επικοινωνίας με τις κατά τόπο αρμόδιες οργανικές μονάδες Πολιτικής Προστασίας του οικείου Δήμου και της Περιφέρειας.

- **Για τις Ευάλωτες Ομάδες πολιτών (ΑμεΑ, κλπ)** που διαβιούν σε δομημένες περιοχές (οικισμοί πολεοδομικά τμήματα πόλεων κλπ.), των οποίων οι κατοικίες συννορεύουν ή έχουν μεγάλη εγγύτητα με δάση ή δασικές εκτάσεις, εφόσον ληφθεί απόφαση εφαρμογής του μέτρου της οργανωμένης προληπτικής απομάκρυνσης πολιτών, ο Δήμος θα πρέπει να μεριμνά για την έγκαιρη σχετική ενημέρωση τους ή για την έγκαιρη σχετική ενημέρωση των προσωπικών βοηθών τους ή των άμεσα συγγενικών τους προσώπων.

Στο πλαίσιο αυτό και για την υλοποίηση της ανωτέρω δράσης σε επίπεδο Δήμου, θα πρέπει το Αυτοτελές Τμήμα Πολιτικής Προστασίας Δήμου Πατρέων με την βοήθεια του Τμήματος Πρόνοιας Δήμου Πατρέων να προχωρήσουν σε δημόσια πρόσκληση-ανακοίνωση του Δήμου, προκειμένου να επικοινωνήσουν τα ίδια τα άτομα που ανήκουν σε αυτές τις Ευάλωτες Ομάδες (ΑμεΑ, κλπ) και διαβιούν στις ανωτέρω αναφερόμενες περιοχές, ή οι προσωπικοί βοηθοί τους, ή τα άμεσα συγγενικά τους πρόσωπα και να παρέχουν στοιχεία, εφόσον το επιθυμούν, τα οποία θα καταγραφούν σε ένα μητρώο για την έγκαιρη ενημέρωση και ειδοποίηση τους από τις δημοτικές αρχές σε περίπτωση εφαρμογής του μέτρου της οργανωμένης προληπτικής απομάκρυνσης πολιτών στην περιοχή που διαβιούν.

Στο μητρώο αυτό, θα πρέπει να περιλαμβάνονται κατ' ελάχιστο τα στοιχεία επικοινωνίας, η δ/ση κατοικίας και η κατηγορία αναπηρίας (κώφωση, τύφλωση, κλπ), τα στοιχεία επικοινωνίας των προσωπικών βοηθών ή των άμεσα συγγενικών τους προσώπων καθώς και το μεταφορικό μέσο που θα απαιτηθεί σε περίπτωση μετακίνησης τους (π.χ. μετακίνηση με επιβατικό αυτοκίνητο, ασθενοφόρο κλπ).

Το μέσο μετακίνησης που θα διατεθεί για την έγκαιρη προληπτική απομάκρυνση των ατόμων αυτών, εφόσον το επιθυμούν, αποτελεί καθοριστικής σημασίας παράμετρο για τη δρομολόγηση της δράσης της μετακίνησης των Ευάλωτων Ομάδων πολιτών καθώς επιτρέπει τον ορθό σχετικό προγραμματισμό των μέσων του ΕΚΑΒ και του Δήμου, στην περίπτωση που απαιτηθεί η συνδρομή τους αντίστοιχα, τόσο κατά την αρχική απομάκρυνση των ατόμων από την περιοχή όσο και κατά την επιστροφή τους στο χώρο διαμονής τους όταν πλέον θα έχει παρέλθει ο κίνδυνος.

Για την τήρηση του ανωτέρω μητρώου νοείται ότι, τα ενδιαφερόμενα άτομα θα πρέπει να παρέχουν τη συγκατάθεσή τους εγγράφως ως προς τα παρεχόμενα στοιχεία τα οποία για λόγους προστασίας των προσωπικών τους δεδομένων σε καμία περίπτωση δεν πρέπει να δημοσιεύονται.

Επισημαίνεται ότι ιδιαίτερη πρόνοια για τις Ευάλωτες Ομάδες Πολιτών απαιτείται και στα σημεία προορισμού τους, καθώς κατά την παραμονή τους ενδέχεται να απαιτείται και κατάλληλη υποστήριξη (π.χ. ιατρική φροντίδα).

Το ανωτέρω μητρώο, θα πρέπει να τεθεί ως Παράρτημα στο Ειδικό Σχέδιο Οργανωμένης Προληπτικής Απομάκρυνσης Πολιτών Δήμου Πατρέων με τη συνδρομή των κατά τόπους αρμόδιων Αστυνομικών, Πυροσβεστικών, Υγειονομικών και Λιμενικών Αρχών (παρ.4, άρθ. 23, Ν.4662/2020).

- **Για την περίπτωση προληπτικής απομάκρυνσης των ζώων (συντροφιάς ή παραγωγικών)** από περιφραγμένο χώρο κατά την εφαρμογή του άρθρου 27 του ν. 4662/2020, περί οργανωμένης προληπτικής απομάκρυνσης πολιτών από μια περιοχή (ολική ή μερική) λόγω εξελισσόμενης ή επικείμενης καταστροφής, προβλέπονται σύμφωνα με την παρ. 5 του άρθρου 47 του ν. 4830/21 ότι σε περίπτωση μη απομάκρυνσης των ζώων (συντροφιάς ή παραγωγικών) από περιφραγμένο χώρο, εφόσον ο ιδιοκτήτης αυτών αποδεδειγμένα είχε τη δυνατότητα να τα απομακρύνει, εφαρμόζεται αναλόγως η περ. β' της παρ. 1 του άρθρου 24 του 4830/21 περί κακοποίησης των ζώων.

**7.10 Ειδικά Σχέδια για την προληπτική οργανωμένη απομάκρυνση των πολιτών**

Σύμφωνα με το αρθ. 23 παρ. 4, του Ν 4662/2020) προβλέπεται ότι στο παρών Τοπικό Σχέδιο Δήμου Πατρέων, συμπεριλαμβάνονται Ειδικό Σχέδιο για την προληπτική οργανωμένη απομάκρυνση των πολιτών, τα οποία καταρτίζονται με τη συνδρομή των κατά τόπους αρμόδιων αστυνομικών, πυροσβεστικών, υγειονομικών και λιμενικών αρχών.

Ειδικότερα, τα ανωτέρω σχέδια περιλαμβάνουν, ιδίως,:

- Διαδικασίες για τη λήψη απόφασης οργανωμένης απομάκρυνσης πολιτών για λόγους προστασίας της ζωής ή της υγείας τους, από εν εξελίξει ή από επαπειλούμενο κίνδυνο ή απειλή.
- Εναλλακτικές οδεύσεις απομάκρυνσης και μέτρα εξασφάλισής της, όπως ενδεικτικά η προσωρινή μονοδρόμηση οδών διπλής κατεύθυνσης.
- Τρόπους και δυνατότητες μεταφοράς πολιτών, συμπεριλαμβανομένης της χρήσης μέσων μαζικής μεταφοράς.
- Διαδικασίες για την ενημέρωση του κοινού πριν και κατά τη διάρκεια της οργανωμένης απομάκρυνσης, συμπεριλαμβανομένων και των ατόμων με κινητικές δυσκολίες ή ειδικές ανάγκες.
- Δράσεις για την εύρεση θέσεων κατάλληλων χώρων υποδοχής, προσωρινής καταφυγής, στέγασης και παροχής διοικητικής μέριμνας.
- Προσδιορισμό και καταγραφή κατοικημένων περιοχών του Δήμου (οικισμοί, πολεοδομικά τμήματα) που ενδέχεται να εφαρμοσθεί μετά από σχετική εισήγηση το μέτρο της μερικής οργανωμένης προληπτικής απομάκρυνσης πολιτών λόγω δασικής πυρκαγιάς έχοντας υπόψη ότι συνορεύουν περιμετρικά με δάσος. Για κάθε μια από τις περιοχές που θα καταγραφούν σε αυτή την ενότητα θα προσδιορισθούν και καταγραφούν πιθανοί χώροι καταφυγής των πολιτών που παρέχουν προστασία από επερχόμενη δασική πυρκαγιά.
- Προσδιορισμό και καταγραφή κατοικημένων περιοχών του Δήμου (οικισμοί, πολεοδομικά τμήματα) που ενδέχεται να εφαρμοσθεί μετά από σχετική εισήγηση το μέτρο της ολικής οργανωμένης προληπτικής απομάκρυνσης πολιτών λόγω δασικής πυρκαγιάς έχοντας υπόψη ότι ο οικιστικός τους ιστός έχει δομηθεί κατά το παρελθόν εντός δάσους ή δασικής έκτασης και τα κτίσματα που τις συγκροτούν έχουν μεγάλη εγγύτητα με καύσιμα δασικής προέλευσης.
- Μητρώο των ατόμων που ανήκουν σε Ευάλωτες Ομάδες (ΑμεΑ, κλπ) και διαβιούν σε κατοικίες που συνορεύουν με δάση ή δασικές εκτάσεις .

Αναφορικά με το ειδικό σχέδιο προληπτικής οργανωμένης απομάκρυνσης των, αυτό θα αποτελεί παράρτημα του Τοπικού Σχεδίου Δήμου Πατρέων με την κωδική ονομασία "ΙΟΛΑΟΣ".

Μετά τη σύνταξη του ανωτέρω Σχεδίου, αντίγραφό του θα κοινοποιηθεί από το Αυτοτελές Τμήμα Πολιτικής Προστασίας του Δήμου Πατρέων στον Δήμαρχο Πατρέων, καθώς και στα λοιπά όργανα και υπηρεσίες του Δήμου και λοιπές Υπηρεσίες που εμπλέκονται στην υλοποίηση δράσεων.

**7.11 Μνημόνιο ενεργειών για την υλοποίηση της δράσης της οργανωμένης προληπτικής απομάκρυνσης πολιτών λόγω δασικών πυρκαγιών**

Το Αυτοτελές Τμήμα Πολιτικής Προστασίας Δήμου Πατρέων συντάσσει σύμφωνα με όσα αναφέρονται στο άρθρο 23 παρ.4 του ν.4662/2020, Μνημόνιο ενεργειών σχετικά με τη δράση της οργανωμένης απομάκρυνσης πολιτών λόγω εκδήλωσης δασικών πυρκαγιών όπως ονομαστική κατάσταση των υπευθύνων με τα στοιχεία επικοινωνίας τους, κατάλογος των επιχειρησιακά έτοιμων μέσων που διαθέτει ο φορέας, μνημόνια συνεργασίας με την μορφή μητρώου συνεργασίας Εργοληπτών (εταιρειών – φυσικών προσώπων & ιδιωτών χωματουργικών μηχανημάτων – οχημάτων

Αυτοτελές Τμήμα Πολιτικής Προστασίας Δήμου Πατρέων

& λοιπού εξοπλισμού) για την εξασφάλιση επιπλέον πόρων, κατάσταση τουριστικών καταλυμάτων προσωρινής διαμονής και φιλοξενίας πληγέντων κλπ., για τις δράσεις που προβλέπονται στις ανωτέρω κατευθυντήριες οδηγίες και το σχέδιο δράσης.

Στο μνημόνιο αυτό αναφέρονται:

Α) οι διαδικασίες για τη λήψη της απόφασης από τον Δήμαρχο Πατρέων για την οργανωμένη προληπτική απομάκρυνση πολιτών, βάσει των κατευθυντήριων οδηγιών της παρ. 7.1 του παρόντος

Β) οι δράσεις του Δημάρχου Πατρέων και των λοιπών οργάνων και υπηρεσιών του Δήμου Πατρέων για την υλοποίηση της απόφασης για την οργανωμένη προληπτική απομάκρυνση πολιτών, σύμφωνα με τα οριζόμενα στην παρ. 7.2 του παρόντος

Γ) τα επιχειρησιακά έτοιμα μέσα του Δήμου Πατρέων, καθώς και τα μέσα που δύναται να εξασφαλίσει ο Δήμος Πατρέων μέσω του μητρώου συνεργασίας με ιδιωτικούς φορείς

Δ) ονομαστική κατάσταση των υπευθύνων του Δήμου Πατρέων για την υλοποίηση επιμέρους δράσεων, με τα στοιχεία επικοινωνίας τους.

Μετά τη σύνταξη του ανωτέρω Ειδικού Σχεδίου, αντίγραφό του θα κοινοποιηθεί από το Αυτοτελές Τμήμα Πολιτικής Προστασίας του Δήμου Πατρέων στον Δήμαρχο Πατρέων, καθώς και στα λοιπά όργανα και υπηρεσίες του Δήμου και λοιπές Υπηρεσίες που εμπλέκονται στην υλοποίηση δράσεων.

**ΜΕΡΟΣ 8****ΥΠΟΣΤΗΡΙΞΗ & ΕΞΕΛΙΞΗ  
ΣΧΕΔΙΟΥ****ΜΕΡΟΣ 8. ΥΠΟΣΤΗΡΙΞΗ & ΕΞΕΛΙΞΗ ΣΧΕΔΙΟΥ****8.1 Εκπαίδευση**

Η εκπαίδευση του προσωπικού του Δήμου Πατρέων που εμπλέκονται σε δράσεις πολιτικής προστασίας είναι δυνατή μέσω σχετικών εκπαιδεύσεων που διοργανώνονται από τον Πατρέων με την συμμετοχή στελεχών της ΓΓΠΠ κατόπιν σχετικού αιτήματος.

**8.2 Έλεγχος Σχεδίου - Ασκήσεις**

Για τον έλεγχο του Σχεδίου Αντιμετώπισης Εκτάκτων Αναγκών Εξ Αιτίας Δασικών Πυρκαγιών του Δήμου Πατρέων πραγματοποιούνται ασκήσεις που διοργανώνονται από το Αυτοτελές Τμήμα Πολιτικής Προστασίας Δήμου Πατρέων σύμφωνα με τις κατευθυντήριες οδηγίες της ΓΓΠΠ για τον έλεγχο των διαδικασιών και σχεδίων που συντάσσονται σε εφαρμογή της ΥΑ 1299/2003 «ΞΕΝΟΚΡΑΤΗΣ».

Για το σκοπό αυτή η Δ/ση Σχεδιασμού & Αντιμετώπισης Εκτάκτων Αναγκών της ΓΓΠΠ έχει εκδώσει επικαιροποιημένες «Κατευθυντήριες Οδηγίες για τον Σχεδιασμό και τη Διεξαγωγή Ασκήσεων Πολιτικής Προστασίας» με το 532/23-01-2020 έγγραφό της με ΑΔΑ: ΩΕ2Ψ46ΜΤΛΒ-Γ95

**8.2.1 Διενέργεια Ασκήσεων Πολιτικής Προστασίας σε επίπεδο Δήμων και Περιφερειών της χώρας**

Ο σχεδιασμός και η διεξαγωγή ασκήσεων Πολιτικής Προστασίας για την αντιμετώπιση κινδύνων από την εκδήλωση δασικών πυρκαγιών σε τακτά χρονικά διαστήματα, συνιστά την πιο ασφαλή μέθοδο για την τακτική και σε βάθος δοκιμασία, εκπαίδευση και αξιολόγηση της επιχειρησιακής ετοιμότητας, επάρκειας, αλλά και του επιτυχούς συντονισμού των φορέων σε δράσεις αντιμετώπισης εκτάκτων αναγκών και άμεσης/βραχείας διαχείρισης των συνεπειών λόγω δασικών πυρκαγιών, καθώς και για την υποστήριξη του έργου του Πυροσβεστικού Σώματος για τον έλεγχο και την καταστολή τους.

Μετά την ολοκλήρωση ή αναθεώρηση του Σχεδίου Αντιμετώπισης Εκτάκτων Αναγκών εξαιτίας Δασικών Πυρκαγιών του Δήμου Πατρέων, με εντολή του Δημάρχου, το Αυτοτελές Τμήμα Πολιτικής Προστασίας προγραμματίζει σε ετήσια βάση μια άσκηση ετοιμότητας για την αντιμετώπιση εκτάκτων αναγκών και την άμεση/βραχεία διαχείριση των συνεπειών από την εκδήλωση δασικών πυρκαγιών, καθώς και για την υποστήριξη του έργου του Πυροσβεστικού Σώματος για τον έλεγχο και την καταστολή τους, βάσει του ανωτέρω σχεδίου.

Οι ασκήσεις αυτές θα πρέπει να εστιάζουν κατά κύριο λόγο σε θέματα κατανομής ρόλων και αρμοδιοτήτων των υπηρεσιών των Δήμων, με στόχο την επαύξηση της διαλειτουργικότητας και

συνεργασίας όλων των οργανικών μονάδων του Δήμου Πατρέων, στο πλαίσιο του θεσμικού του ρόλου στην αντιμετώπιση κινδύνων από την εκδήλωση δασικών πυρκαγιών.

Τονίζεται ότι σε αρχικό στάδιο οι ασκήσεις αυτές θα πρέπει να επικεντρώνονται μόνο στην άσκηση των οργανικών μονάδων και υπηρεσιών του Δήμου Πατρέων, για τη βελτίωση του σχεδιασμού τους στην αντιμετώπιση εκτάκτων αναγκών και την άμεση/βραχεία διαχείριση των συνεπειών από την εκδήλωση δασικών πυρκαγιών, καθώς και για την υποστήριξη του έργου του Πυροσβεστικού Σώματος για τον έλεγχο και την καταστολή τους, χωρίς την εμπλοκή άλλων φορέων και υπηρεσιών (ΕΛ.ΑΣ., Π.Σ., ΕΚΑΒ, κλπ).

Σε δεύτερο στάδιο θα κληθούν να συμμετέχουν στις ανωτέρω ασκήσεις και οι λοιποί εμπλεκόμενοι φορείς σε επίπεδο Δήμου Πατρέων (διυπηρεσιακή άσκηση), στο πλαίσιο συντονισμού και διαλειτουργικότητας μεταξύ τους, για υλοποίηση δράσεων που συνδέονται με την αντιμετώπιση εκτάκτων αναγκών και την άμεση/βραχεία διαχείριση των συνεπειών από την εκδήλωση δασικών πυρκαγιών, καθώς και για την υποστήριξη του έργου του Πυροσβεστικού Σώματος για τον έλεγχο και την καταστολή τους

Η Δ/ση Σχεδιασμού & Αντιμετώπισης Εκτάκτων Αναγκών της ΓΓΠΠ δύναται να συνδράμει στον σχεδιασμό, διεξαγωγή και αποτίμηση των ανωτέρω ασκήσεων Πολιτικής Προστασίας σε επίπεδο Δήμου, κατόπιν σχετικού αιτήματος.

### **8.3 Αναθεώρηση & Επικαιροποίηση Σχεδίου**

Η διαδικασία της αναθεώρησης & επικαιροποίησης του Γενικού Σχεδίου Αντιμετώπισης Εκτάκτων Αναγκών εξαιτίας Δασικών Πυρκαγιών αναφέρεται σε ουσιαστικές αλλαγές στο Σχέδιο και γίνεται εφόσον συντρέχει τουλάχιστον ένας από τους παρακάτω λόγους:

- νέες νομοθετικές ρυθμίσεις που επηρεάζουν τις αρμοδιότητες των εμπλεκόμενων στο Σχέδιο Δ/σεων του Φορέα Σχεδίασης ή άλλων Φορέων με τους οποίους αυτός συνεργάζεται
- ίδρυση Φορέων που εμπλέκονται στην διαχείριση της έκτακτης ανάγκης,
- νέες θεσμικές εθνικές, κοινοτικές ή διεθνείς υποχρεώσεις,
- νέα ανάλυση κινδύνου,
- αποτιμήσεις ασκήσεων στις οποίες συνιστώνται αλλαγές στο Σχέδιο.

Η διαδικασία της επικαιροποίησης αναφέρεται στον έλεγχο και ενδεχόμενη αλλαγή συγκεκριμένων στοιχείων του Σχεδίου που δεν επηρεάζουν το σκοπό, τους στόχους του Σχεδίου ή την ιδέα επιχειρήσεων. Ενδεικτικός κατάλογος των στοιχείων που πρέπει να επικαιροποιούνται είναι:

- Στοιχεία επικοινωνίας επιχειρησιακά εμπλεκόμενων υπηρεσιών του Φορέα Σχεδίασης
- Μνημόνια ενεργειών που προβλέπονται στο Σχέδιο
- Διαδικασίες και υποδείγματα εντύπων
- Στοιχεία δημιουργηθέντων νέων υποδομών (κυκλοφοριακών και άλλων)



**8.4 Τήρηση στοιχείων ειδικού φακέλου καταστροφής**

Η Γενική Γραμματεία Πολιτικής Προστασίας, σύμφωνα με το άρθ. 6, παρ. 3 στ' του Ν. 3013/2002 (ΦΕΚ 102/Α'/2002) όπως ισχύει, έχει την ευθύνη της τήρησης ειδικού φακέλου για τις γενικές, περιφερειακές ή τοπικές μεγάλης έντασης καταστροφές, όπως αυτές περιγράφονται στο Παράρτημα Α' του Γενικού Σχεδίου Πολιτικής Προστασίας «ΞΕΝΟΚΡΑΤΗΣ».

Στον ανωτέρω ειδικό φάκελο περιέχονται τα στοιχεία του συνόλου των ενεργειών, στο πλαίσιο και του αντίστοιχου σχεδιασμού, για την αντιμετώπιση των καταστροφών κατά την εκδήλωση των φαινομένων, καθώς και για την αποκατάσταση των ζημιών. Επίσης, εμπεριέχονται εκθέσεις απολογισμού δράσης των επί μέρους αρμόδιων φορέων και προτάσεις για βελτίωση των δράσεων σε περίπτωση αντιμετώπισης παρόμοιων φαινομένων.

Στο ανωτέρω πλαίσιο, όλοι οι εμπλεκόμενοι φορείς στην αντιμετώπιση εκτάκτων αναγκών λόγω δασικών πυρκαγιών και την αποκατάσταση των ζημιών οφείλουν να καταγράφουν τα ανωτέρω στοιχεία με χρονολογική σειρά, έτσι ώστε να είναι δυνατή η κατά περίπτωση ανάλυση του συστήματος κινητοποίησης πολιτικής προστασίας, με στόχο την βελτίωση του σχεδιασμού για την αποτελεσματικότερη αντιμετώπιση των καταστροφικών φαινομένων και τον μετριασμό των επιπτώσεων στους πολίτες και στο ανθρωπογενές και φυσικό περιβάλλον.

Με βάση τα ανωτέρω καλούνται οι Δ/νσεις Πολιτικής Προστασίας των Αποκεντρωμένων Διοικήσεων-Περιφερειών να συγκεντρώνουν όλα τα απαραίτητα στοιχεία που συνδέονται με τον φάκελο καταστροφής στις περιπτώσεις περιφερειακών καταστροφών ή τοπικών καταστροφών μεγάλης έντασης εξ αιτίας δασικών πυρκαγιών και να τα υποβάλλουν στη Γενική Γραμματεία Πολιτικής Προστασίας το ταχύτερο δυνατό. Στις περιπτώσεις γενικών καταστροφών η συλλογή όλων των απαραίτητων στοιχείων που συνδέονται με τον φάκελο καταστροφής θα γίνεται με σχετικό αίτημα της Γενικής Γραμματεία Πολιτικής Προστασίας προς τους εμπλεκόμενους φορείς.

**ΜΕΡΟΣ 9****ΠΕΡΙΒΟΛΗ-ΕΜΦΑΝΙΣΗ  
ΥΠΑΛΛΗΛΩΝ ΠΟΛΙΤΙΚΗΣ  
ΠΡΟΣΤΑΣΙΑΣ ΣΕ ΕΠΙΧΕΙΡΗΣΕΙΣ****ΜΕΡΟΣ 9. ΠΕΡΙΒΟΛΗ-ΕΜΦΑΝΙΣΗ ΥΠΑΛΛΗΛΩΝ ΠΟΛΙΤΙΚΗΣ ΠΡΟΣΤΑΣΙΑΣ ΣΕ ΕΠΙΧΕΙΡΗΣΕΙΣ**

Η παρουσία υπαλλήλων Πολιτικής Προστασίας στον τόπο μιας καταστροφής, με πολιτική περιβολή, δεν δηλώνει την ιδιότητά τους. Αυτό έχει σαν αποτέλεσμα, σε επιχειρησιακό επίπεδο να χάνεται αρκετές φορές πολύτιμος χρόνος μέχρι την ταυτοποίησή τους, από υπηρεσιακούς παράγοντες και κυρίως να περνά απαρατήρητη η παρουσία τους από πολίτες οι οποίοι αγνοούν κατά κανόνα εντολές ή παραινήσεις τους.

Σύμφωνα με το 4678/22-11-2004 έγγραφο ΓΓΠΠ, τα επιχειρησιακά μπουφάν Πολιτικής Προστασίας θα πρέπει να έχουν την ακόλουθη μορφή:



**Εικόνα 1.** Επιχειρησιακά μπουφάν Πολιτικής Προστασίας

και τα γιλέκα Πολιτικής Προστασίας:

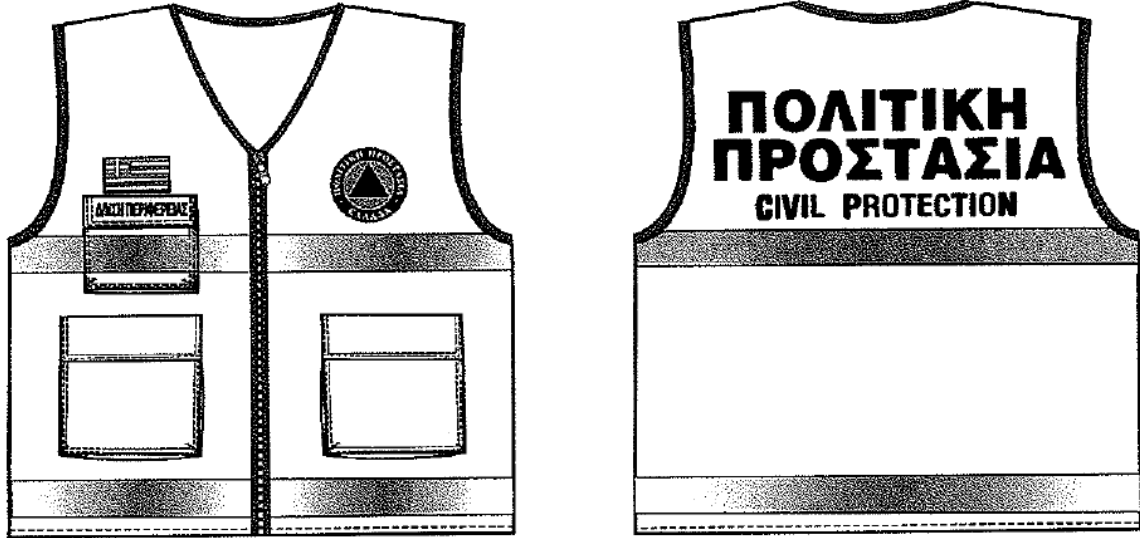

**Εικόνα 2.** Επιχειρησιακά γιλέκα Πολιτικής Προστασίας

Αναλυτικές προδιαγραφές για την εμφάνιση των επιχειρησιακών μπουφάν και γιλέκων Πολιτικής Προστασίας δίνονται στο 4678/22-11-2004 έγγραφο ΓΓΠΠ.

Για τους εργαζόμενους στις οργανικές μονάδες Πολιτικής Προστασίας (Δ/νσεις, Τμήματα και Γραφεία) πέραν των επιχειρησιακών μπουφάν και γιλέκων, όταν αυτοί μεταβαίνουν στο τόπο της καταστροφής στο πλαίσιο του συντονιστικού τους ρόλου, θα πρέπει να λαμβάνονται όλα τα μέτρα που θα εξασφαλίζουν την υγεία και την ασφάλεια τους, καθώς και να τους παρέχονται όλα τα ενδεικνυόμενα μέσα ατομικής προστασίας (ΜΑΠ), σύμφωνα με την ΚΥΑ 43726/2019 (ΦΕΚ 2208/Β'/2019).



**ΠΑΡΑΡΤΗΜΑΤΑ**

Το παρόν προσαρτάται στο ΣΧΕΔΙΟ ΑΝΤΙΜΕΤΩΠΙΣΗΣ ΕΚΤΑΚΤΩΝ ΑΝΑΓΚΩΝ ΕΞ ΑΙΤΙΑΣ ΔΑΣΙΚΩΝ ΠΥΡΚΑΓΙΩΝ ΔΗΜΟΥ ΠΑΤΡΕΩΝ και αποτελεί αναπόσπαστο τμήμα του

## ΠΑΡΑΡΤΗΜΑ Α – ΧΑΡΤΟΓΡΑΦΙΚΟ ΥΛΙΚΟ

## Α1: ΧΑΡΤΟΓΡΑΦΙΚΗ ΑΠΟΤΥΠΩΣΗ ΤΩΝ ΟΡΙΩΝ ΔΑΣΙΚΩΝ ΥΠΗΡΕΣΙΩΝ ΠΕΡΙΦΕΡΕΙΑΣ ΔΥΤΙΚΗΣ ΕΛΛΑΔΑΣ ΣΕ ΑΝΤΙΠΑΡΑΒΟΛΗ ΜΕ ΤΑ ΔΙΟΙΚΗΤΙΚΑ ΟΡΙΑ ΤΩΝ ΚΑΛΛΙΚΡΑΤΙΚΩΝ ΔΗΜΩΝ



**Α2: ΧΑΡΤΟΓΡΑΦΙΚΗ ΑΠΟΤΥΠΩΣΗ ΑΡΜΟΔΙΟΤΗΤΩΝ ΣΥΝΤΗΡΗΣΗΣ ΟΔΙΚΟΥ ΔΙΚΤΥΟΥ**

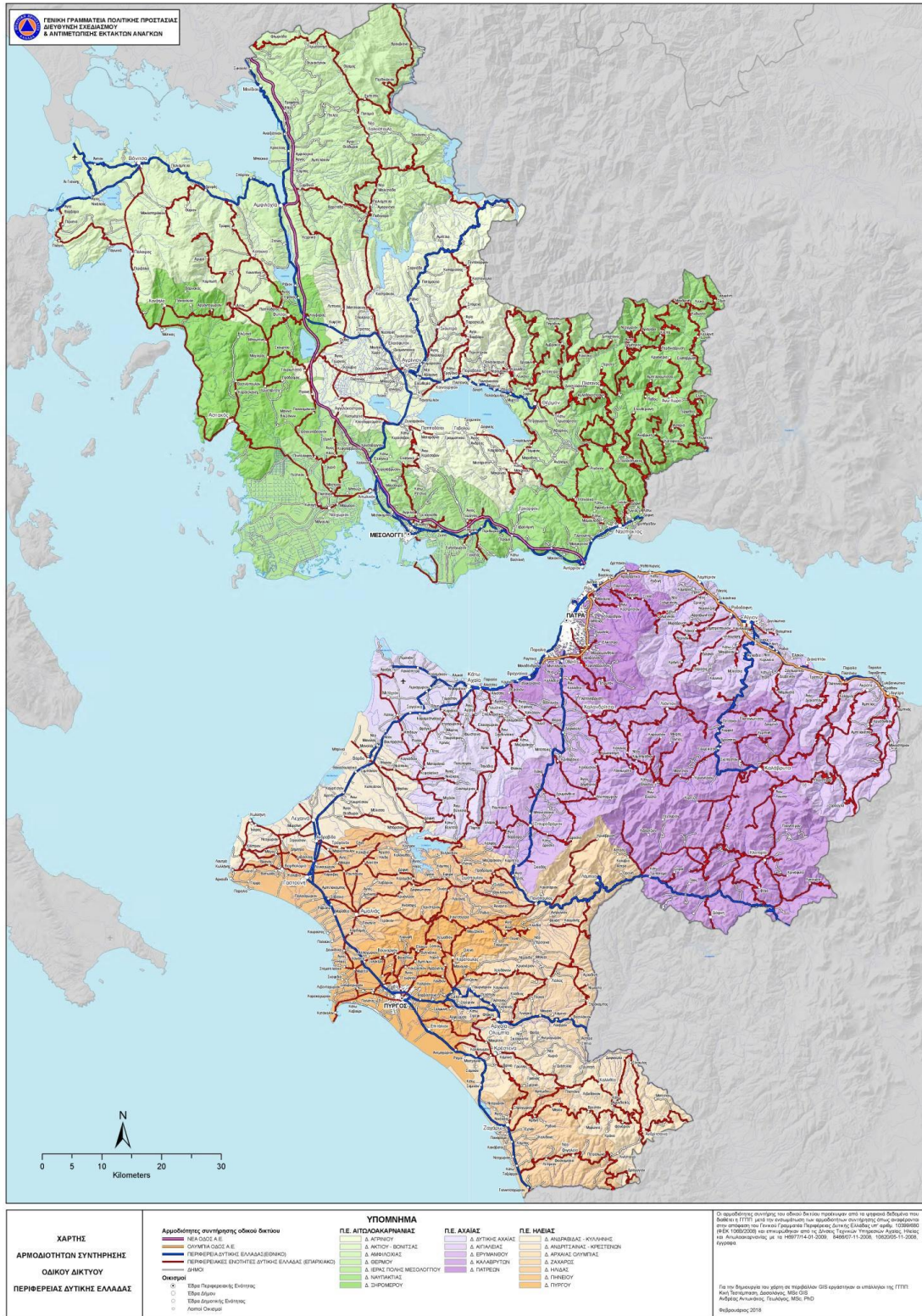

## ΠΑΡΑΡΤΗΜΑ Β – ΜΝΗΜΟΝΙΑ ΕΝΕΡΓΕΙΩΝ

## Β.1 ΜΝΗΜΟΝΙΟ ΕΝΕΡΓΕΙΩΝ ΔΗΜΟΥ ΠΑΤΡΕΩΝ ΓΙΑ ΑΝΤΙΜΕΤΩΠΙΣΗ ΔΑΣΙΚΩΝ ΠΥΡΚΑΓΙΩΝ



ΕΛΛΗΝΙΚΗ ΔΗΜΟΚΡΑΤΙΑ  
ΔΗΜΟΣ ΠΑΤΡΕΩΝ  
ΑΥΤΟΤΕΛΕΣ ΤΜΗΜΑ ΠΟΛΙΤΙΚΗΣ ΠΡΟΣΤΑΣΙΑΣ



**ΜΝΗΜΟΝΙΟ ΕΝΕΡΓΕΙΩΝ**  
**ΑΝΤΙΜΕΤΩΠΙΣΗΣ ΕΚΤΑΚΤΩΝ ΑΝΑΓΚΩΝ ΑΠΟ**  
**ΔΑΣΙΚΕΣ ΠΥΡΚΑΓΙΕΣ ΔΗΜΟΥ ΠΑΤΡΕΩΝ**

ΑΠΡΙΛΙΟΣ 2024

Ως συνημμένο έγγραφο

Αυτοτελές Τμήμα Πολιτικής Προστασίας Δήμου Πατρέων



**B.2 ΜΝΗΜΟΝΙΑ ΚΙΝΗΤΟΠΟΙΗΣΗΣ ΠΡΟΣΩΠΙΚΟΥ ΥΠΗΡΕΣΙΩΝ ΔΗΜΟΥ ΠΑΤΡΕΩΝ ΑΝΑ Δ/ΝΣΗ**

Ως συνημμένα έγγραφα

**ΠΑΡΑΡΤΗΜΑ Γ – ΕΘΕΛΟΝΤΙΚΕΣ ΟΡΓΑΝΩΣΕΙΣ Π.Π.**

Ως συνημμένο έγγραφο

**ΠΑΡΑΡΤΗΜΑ Δ– ΜΗΤΡΩΟ ΣΥΝΕΡΓΑΣΙΑΣ ΕΡΓΟΛΗΠΤΩΝ ΓΙΑ ΤΗΝ ΑΝΤΙΜΕΤΩΠΙΣΗ ΕΚΤΑΚΤΩΝ  
ΑΝΑΓΚΩΝ**

Ως συνημμένο έγγραφο

**ΠΑΡΑΡΤΗΜΑ Ε – ΠΛΗΡΩΜΗ ΔΑΠΑΝΩΝ ΣΤΟ ΠΛΑΙΣΙΟ ΔΡΑΣΕΩΝ ΠΟΛΙΤΙΚΗΣ ΠΡΟΣΤΑΣΙΑΣ**

Θέματα που αφορούν το θεσμικό πλαίσιο που διέπει τη διαδικασία πληρωμής δαπανών Πολιτικής Προστασίας σε επίπεδο ΟΤΑ μετά τη δημοσίευση του Ν. 4412/2016 (ΦΕΚ/τ. Α' / 147), αναφέρονται αναλυτικά στο 6748/9-10-2017 έγγραφο της Δ/σης Σχεδιασμού & Αντιμετώπισης Εκτάκτων Αναγκών της ΓΓΠΠ.

Ειδικότερα, σύμφωνα με το 2/86104/0026/11-09-2017 έγγραφο του Γενικού Λογιστηρίου του Κράτους (ΓΛΚ), κατ' ουσίαν εξακολουθούν να ισχύουν οι προϋποθέσεις που ορίζονταν στο 2/52145/0026/01-07-2014 έγγραφο του Γενικού Λογιστηρίου του Κράτους με ΑΔΑ.:7ΡΝΩΗ-ΨΟ2, στην περίπτωση προσφυγής στη διαδικασία της διαπραγμάτευσης χωρίς προηγούμενη δημοσίευση όταν για λόγους κατεπείγουσας ανάγκης δεν είναι δυνατή η τήρηση των προβλεπόμενων προθεσμιών.

Ακόμη εξακολουθούν να ισχύουν τα διαλαμβανόμενα στο 2/52145/0026/01-07-2014 έγγραφο του Γενικού Λογιστηρίου του Κράτους για δαπάνες που πραγματοποιούνται εκτάκτως, καθώς και για τις λοιπές δαπάνες του άρθρου 9 του Π.Δ. 80/16, στις οποίες ρητά προβλέπονται και οι δαπάνες πολιτικής προστασίας (άρθ. 9 παρ.4), για τις οποίες αναλαμβάνεται η υποχρέωση και δεσμεύεται η απαραίτητη πίστωση αμέσως μετά την παραλαβή του σχετικού λογαριασμού, οπότε και δεσμεύεται η σχετική πίστωση.

Στο πλαίσιο αυτό και έχοντας υπόψη τα 2/52145/0026/1-7-2014 και 2/86104/0026/11-09-2017 έγγραφα του Γενικού Λογιστηρίου του Κράτους, καθώς και το 48852/2014/19-05-2015 (ορθή επανάληψη 05-06-2015) έγγραφο της Δ/σης Οικονομικών Τ.Α του Υπουργείου Εσωτερικών, προκύπτει ότι το θεσμικό πλαίσιο που διέπει την πληρωμή δαπανών Πολιτικής Προστασίας των Περιφερειών ισχύει κατ' αναλογία και στους Δήμους.

Επομένως οι οδηγίες και διευκρινίσεις που παρασχέθηκαν με το υπ. αριθμ. 2/52145/0026/01-07-2014 έγγραφο του Γενικού Λογιστηρίου του Κράτους με Α.Δ.Α.: 7ΡΝΩΗ-ΨΟ2 εξακολουθούν να ισχύουν για τις Περιφέρειες και κατ' αναλογία και για τους Δήμους.

Περαιτέρω με το υπ αρθ. 2/86104/0026/11-09-2017 έγγραφο του Γενικού Λογιστηρίου του Κράτους διευκρινίζονται θέματα που αφορούν:

- στα νομοθετήματα που καταργήθηκαν με το Ν.4412/2016 και τις ισχύουσες πλέον διατάξεις,
- στη διαδικασία ηλεκτρονικών κληρώσεων βάσει της υπ. αριθ. 15299/17-03-2107 απόφασης του Υπουργού Μεταφορών και Υποδομών,
- στη διαδικασία προσδιορισμού της εκτιμώμενης αξίας,
- και στην καταχώρηση του αριθμού ανάληψης υποχρέωσης στο «ΚΗΜΔΗΣ», η οποία θεωρείται από το Γενικό Λογιστήριο του Κράτους ότι θα πρέπει να πραγματοποιείται αμέσως μετά την έκδοση της σχετικής απόφασης σύμφωνα και με το αρθρ. 10 παρ.1β. της Υ.Α. 57654/23-05-2017 (Β.1781).

Επισημαίνεται ότι οι φορείς μπορούν να ανατρέχουν στην ιστοσελίδα της Ε.Α.Α.ΔΗ.ΣΥ. (Ενιαία Ανεξάρτητη Αρχή Δημοσίων Συμβάσεων) [www.eaadhsy.gr](http://www.eaadhsy.gr), όπου στο πεδίο Νομοθεσία μπορούν να ανακτούν το νόμο 4412/2016, με ενσωματωμένες τις τροποποιήσεις του, καθώς και κατευθυντήριες οδηγίες ως προς την εφαρμογή του.

Επίσης σχετικά με το υπ. αριθμ. 2/16861/0026 από 31-03-2017 έγγραφο του Γενικού Λογιστηρίου του Κράτους, στο οποίο υπάρχει αναφορά στο υπ.αριθμ. 2/86104/0026/11-09-2017 έγγραφο του Γενικού Λογιστηρίου του Κράτους, διευκρινίζεται ότι η σχετική αναφορά, αφορά το θεσμικό πλαίσιο

που διέπει την πληρωμή δαπανών για την επείγουσα διαχείριση συμβάντων με επικίνδυνα απόβλητα, στα πλαίσια εφαρμογής της ΚΥΑ 62952/5384/2016 (ΦΕΚ 4326Β/30-12-2017).

Συμπερασματικά, για την πληρωμή εκτάκτων δαπανών που προκύπτουν από απρόβλεπτα γεγονότα όπως φυσικές, τεχνολογικές και λοιπές καταστροφές και όταν δεν είναι δυνατή η τήρηση των προθεσμιών που προβλέπονται από άλλες διαγωνιστικές διαδικασίες, υπάρχουν διαθέσιμα δύο «εργαλεία».

Το πρώτο εργαλείο είναι η διαδικασία της διαπραγμάτευσης, χωρίς προηγούμενη δημοσίευση, του άρθρου 32 του Ν 4412/2016, το οποίο ακολουθείται για δημόσιες συμβάσεις έργων, προμηθειών και υπηρεσιών.

Το δεύτερο εργαλείο είναι το ΠΔ 80/16 (άρθρο 9), σύμφωνα με το οποίο η ανάληψη υποχρέωσης και η δέσμευση της απαραίτητης πίστωσης για τις δαπάνες που δεν μπορούν να προβλεφθούν (πχ δαπάνες πολιτικής προστασίας), αναλαμβάνονται αμέσως μετά τη γνωστοποίηση του ύψους της οφειλής πχ της παραλαβής του σχετικού λογαριασμού (ΓΛΚ 2/86104/0026/11-9-17). Οι οικονομικές εγκρίσεις δηλαδή που απαιτούνται γίνονται απολογιστικά.

Επισημαίνεται ότι το άρθρο 15 του Π.Δ. 171/87 δεν έχει καταργηθεί ρητά (περ.67 άρθρου 377 του Ν. 4412/2016) από τον Ν.4412/2016 επομένως εξακολουθεί να ισχύει για τους ΟΤΑ Α' βαθμού. (Υπ. Υποδομών Μεταφ. & Δικτ. εγκ.18/ΔΝΣα'/οικ.68559 /Φ.ΕΓΚΥΚΛ./19.10.2016). Επομένως οι ΟΤΑ Α' βαθμού, για δαπάνες μέχρι 5.869,41 €, μπορούν να ακολουθούν τη διαδικασία απευθείας ανάθεσης μικρών έργων κατά εφαρμογή του άρθρου 15 του ΠΔ 171/87 (όπως τροποποιήθηκε με το άρθρο 1 του ΠΔ 229/1999 ΦΕΚ τ.Α' 194). Ωστόσο για την ανάθεση μικρών έργων, όπως αυτά περιγράφονται στο συγκεκριμένο άρθρο του Π.Δ. 171/1987, εφαρμόζονται οι παρ. 5 & 6 του άρθρου 118 του ν. 4412/2016 (διενέργεια δημόσιας κλήρωσης).

### **Ε1. Οδηγός χρήσης της Διαδικασίας Απευθείας Ανάθεσης (άρθρο 118 Ν.4412/2016) για την Πληρωμή Δαπανών Πολιτικής Προστασίας**

Οι παρούσες οδηγίες σκοπό έχουν να υποβοηθήσουν τους Δήμους στην περίπτωση που δεν δύνανται να ικανοποιήσουν τις απαιτούμενες ενέργειες για την δρομολόγηση δράσεων πολιτικής προστασίας με ίδια μέσα και απαιτείται να καταφύγουν στην υλοποίηση της διαδικασίας απευθείας ανάθεσης σε εξωτερικό ανάδοχο.

Στο πλαίσιο αυτό, και για τις κατεπείγουσες απλές τεχνικές εργασίες που δεν απαιτούν μελέτη, ή για υπηρεσίες που πρέπει να υλοποιηθούν κατά τη διάρκεια ή αμέσως μετά από μια φυσική καταστροφή (π.χ πλημμύρες, κατολισθήσεις κλπ.), όπως άντληση πλημμυρικών υδάτων, απομάκρυνση φερτών υλών, άρση καταπτώσεων και εμποδίων στο οδικό δίκτυο, αποφράξεις στο δίκτυο ομβρίων κ.ο.κ. καθώς και για κατεπείγουσες απλές τεχνικές εργασίες μετά από καταστροφικά φαινόμενα οφειλόμενα σε ανθρωπογενή αιτία, οι αναθέτουσες αρχές μπορούν να προσφεύγουν στις διαδικασίες της απευθείας ανάθεσης του άρθρου 118 του Ν. 4412/2016 (ΦΕΚ Α' 147/08-08-2016), εφόσον η εκτιμώμενη αξία της σύμβασης, εκτός ΦΠΑ, δεν υπερβαίνει τις 20.000€.

Σύμφωνα με το άρθρο 2 περ. 31 του Ν. 4412/2016 ως «απευθείας ανάθεση» νοείται η διαδικασία ανάθεσης χωρίς εκ των προτέρων δημοσιότητα, στο πλαίσιο της οποίας οι αναθέτουσες αρχές/αναθέτοντες φορείς αναθέτουν στον οικονομικό φορέα της επιλογής τους, κατόπιν έρευνας αγοράς και διαβούλευσης με έναν ή περισσότερους οικονομικούς φορείς, σύμφωνα με τα οριζόμενα στο άρθρο 118 του Ν. 4412/2016.

Κρίσιμοι παράμετροι που πρέπει να λαμβάνονται υπόψη προκειμένου για την επιλογή της διαδικασίας απευθείας ανάθεσης για την πληρωμή δαπανών πολιτικής προστασίας είναι:

#### **A. Πιστοποίηση έκτακτης ανάγκης**

Η απευθείας ανάθεση κατεπειγουσών απλών τεχνικών εργασιών (σωστικές εργασίες), όπως αυτές ορίστηκαν ανωτέρω, δεν προϋποθέτει την έκδοση Απόφασης Κήρυξης σε κατάσταση Έκτακτης Ανάγκης Πολιτικής Προστασίας από τον Γενικό Γραμματέα Πολιτικής Προστασίας.

Το γεγονός ότι από την έκτακτη ανάγκη που έχει δημιουργηθεί κατά τη διάρκεια ή αμέσως μετά από καταστροφικά φαινόμενα οφειλόμενα σε φυσικά ή ανθρωπογενή αιτία προκύπτει άμεσος κίνδυνος βλάβης της περιουσίας και της ζωής των πολιτών, της οικονομίας, των υποδομών, του περιβάλλοντος και των συμφερόντων του Δήμου και πρέπει να πραγματοποιηθούν άμεσες ενέργειες προς άρση αυτών των δυσμενών συνεπειών, μέσω κατεπειγουσών απλών τεχνικών εργασιών (σωστικές εργασίες) δύναται να αποδεικνύεται με πιστοποίηση από την αρμόδια Αστυνομική Αρχή,, αρμόδια Πυροσβεστική Υπηρεσία, Δελτίο ΕΜΥ Επιδείνωσης κ.λ.π.

Περαιτέρω σύμφωνα με το άρθρο 58 παρ.2 Ν.3852/2010 «Όταν δημιουργείται άμεσος και προφανής κίνδυνος ή απειλείται άμεση ζημία των δημοτικών συμφερόντων από την αναβολή λήψης απόφασης, ο Δήμαρχος μπορεί να αποφασίσει για θέματα που ανήκουν στην αρμοδιότητα της οικονομικής ή της επιτροπής ποιότητας ζωής. Στην περίπτωση αυτή οφείλει να υποβάλει προς έγκριση τη σχετική απόφαση του κατά την επόμενη συνεδρίαση της αντίστοιχης επιτροπής.

#### **B. Κατεπείγουσες απλές τεχνικές εργασίες (Σωστικές Εργασίες) και Δαπάνες Πολιτικής Προστασίας**

Οι δαπάνες που προκαλούνται για κατεπείγουσες απλές τεχνικές εργασίες (σωστικές εργασίες) εντάσσονται στις κατ' εξαίρεση δαπάνες που πραγματοποιούνται εκτάκτως (δαπάνες για τις οποίες από τη φύση τους δεν είναι δυνατή η τήρηση της διαδικασίας του άρθρου 4 του Π.Δ 80/2016), σύμφωνα με τη ρητή πρόβλεψη του άρθρου 9 παρ. 4 του Π.Δ 80/2016 σύμφωνα με το οποίο η ανάληψη υποχρέωσης και η δέσμευση της απαραίτητης πίστωσης για τις δαπάνες που δεν μπορούν να προβλεφθούν (πχ δαπάνες πολιτικής προστασίας), αναλαμβάνονται αμέσως μετά τη γνωστοποίηση του ύψους της οφειλής πχ της παραλαβής του σχετικού λογαριασμού (ΓΛΚ 2/86104/0026/11-9-17). Οι οικονομικές εγκρίσεις δηλαδή που απαιτούνται γίνονται απολογιστικά. Στην απόφαση ανάληψης, υποχρέωσης θα πρέπει να γίνεται σαφής αναφορά στη συγκεκριμένη δραστηριότητα που εξυπηρετεί από την πραγματοποίηση της δαπάνης (ύψος ποσού, διάρκεια γεγονότος, παρεχόμενη υπηρεσία κ.λ.π).

#### **Γ. Δήμοι ως Αναθέτουσες Αρχές**

Οι Δήμοι αποτελούν σύμφωνα με το άρθρο 2 παρ 1 περ 2 & 3 και Παράρτημα Ι του Προσαρτήματος Α' του Ν. 4412/2016 «μη κεντρικές αναθέτουσες αρχές».

Μη Κεντρικές Αναθέτουσες Αρχές, κατά την έννοια του άρθρου 2 παρ. 1 περίπτωση 3 του Ν.4412/2016, νοούνται όλες οι αναθέτουσες αρχές που δεν είναι ΚΚΑ (Κεντρικές Αναθέτουσες Αρχές).

#### **Δ. Διαδικασία απευθείας ανάθεσης του άρθρου 118 του Ν. 4412/2016**

- **Τεχνική επάρκεια**

Σύμφωνα με το άρθρο 44 του Ν.4412/2016 απαραίτητη προϋπόθεση για τη διεξαγωγή της διαδικασίας σύναψης, την εποπτεία και την επίβλεψη δημόσιας σύμβασης έργου ή μελέτη είναι η Τεχνική επάρκεια αναθετουσών αρχών στις δημόσιες συμβάσεις έργων και μελετών.

Σε περίπτωση που η τεχνική υπηρεσία θεωρείται υπηρεσία που δεν έχει τεχνική επάρκεια και η διεξαγωγή της διαδικασίας σύναψης, η εποπτεία και η επίβλεψη των δημοσίων συμβάσεων, έργων ή μελετών αρμοδιότητάς της, διενεργούνται, με προγραμματική σύμβαση από την τεχνική υπηρεσία του εποπτεύοντος την αναθέτουσα αρχή φορέα ή της οικείας περιφέρειας ή από άλλη τεχνική υπηρεσία φορέων της Γενικής Κυβέρνησης της περίπτωσης β' της παρ.1 του άρθρου 14 του ν. 4270/2014 (Α' 143).

Ειδικά για τις τεχνικές υπηρεσίες Δήμων που δεν έχουν τεχνική επάρκεια ή έχουν τεχνική επάρκεια, μπορούν, ύστερα από βεβαίωση του Προϊσταμένου της οικείας τεχνικής υπηρεσίας ή, σε περίπτωση έλλειψης αυτού, ύστερα από βεβαίωση Δημάρχου, να συνάπτουν προγραμματική σύμβαση κατά τις διατάξεις των άρθρων 12 και 44 του Ν. 4412/2016 (Α' 147).

- **Αρμόδια όργανα για τη διενέργεια της διαδικασίας**

Η απευθείας ανάθεση διενεργείται από τις αρμόδιες υπηρεσίες της αναθέτουσας αρχής, χωρίς να απαιτείται η συγκρότηση συλλογικού οργάνου (Δημοτικού Συμβουλίου) για τον σκοπό αυτό. (άρθρο 118 παρ.2 του Ν.4412/2016).

Επομένως για την εκκίνηση της διαδικασίας ανάθεσης δημόσιας σύμβασης έργου, προμήθειας ή γενικής υπηρεσίας απαιτείται απόφαση Δημάρχου χωρίς προηγούμενη απόφαση του συμβουλίου. (άρθρο 209 παρ.9 του Ν.3463/2006, όπως τροποποιήθηκε από την περίπτ. 38 της παρ. 1 του άρθρου 377 του Ν. 4412/2016)

- **Προθεσμίες**

Χρονικό σημείο έναρξης διαδικασίας είναι η ημερομηνία αποστολής προς τους οικονομικούς φορείς της πρώτης πρόσκλησης υποβολής προσφοράς ή της πρώτης πρόσκλησης συμμετοχής σε διαπραγμάτευση.

**Η πρόσκληση δεν απαιτείται να αναρτηθεί στο ΚΗΜΔΗΣ (άρθρο 120 παρ.3 Ν.4412/2016).**

- **Εκτιμώμενη αξία- χρηματικό όριο**

- ✓ Η προσφυγή στη διαδικασία αυτή επιτρέπεται όταν η εκτιμώμενη αξία της σύμβασης, εκτός ΦΠΑ, δεν υπερβαίνει τις 30.000€.
- ✓ Μπορούν να ανατεθούν από κάθε αναθέτουσα αρχή κατ' έτος, μία ή περισσότερες συμβάσεις, συνολικού προϋπολογισμού μέχρι ποσοστού δέκα τοις εκατό (10%) των πιστώσεων της αναθέτουσας αρχής κατ' έτος, για ανάθεση συμβάσεων έργων, μελετών και παροχής τεχνικών και λοιπών επιστημονικών υπηρεσιών, αντίστοιχα. Συμβάσεις που συνάπτονται κατά παράβαση των ανωτέρω είναι άκυρες και δεν παράγουν έννομα αποτελέσματα.
- ✓ Δυνατότητες χρηματοδότησης που χρησιμοποιούνται στη διαδικασία απευθείας ανάθεσης μπορούν να προέρχονται από ίδιους πόρους, Κεντρικούς Αυτοτελείς πόρους (ΚΑΠ) κλπ ή από Επιχειρησιακά Προγράμματα ή άλλες χρηματοδοτικές πηγές, όπως ΤΠ&Δ, ΠΔΕ, Πράσινο Ταμείο.

- **Κανόνες δημοσιότητας**

- ✓ Οι αναθέτουσες αρχές/αναθέτοντες φορείς έχουν την ευχέρεια να απευθύνονται σε συγκεκριμένους οικονομικές φορείς της επιλογής τους.  
Η ευχέρεια αυτή δεν αποκλείει την πιθανότητα άλλος οικονομικός φορέας να υποβάλει προσφορά στο πλαίσιο της διαδικασίας της απευθείας ανάθεσης. Στην περίπτωση αυτή, η αναθέτουσα αρχή/αναθέτων φορέας θα πρέπει να εξετάσει και την εν λόγω προσφορά.

- ✓ Μετά την έκδοση της απόφασης απευθείας ανάθεσης, η αναθέτουσα αρχή δημοσιεύει αυτή στο ΚΗΜΔΗΣ, σύμφωνα με την παρ. 3 του άρθρου 38 του ν. 4412/2016
- ✓ Ειδικά για τις δημόσιες συμβάσεις έργων, μελετών και παροχής τεχνικών και λοιπών συναφών επιστημονικών υπηρεσιών, στην παρ. 5 του άρθρου 118 Ν.4412/2016 προβλέπεται κάθε αναθέτουσα αρχή προκειμένου να προβεί στη διαδικασία της απευθείας ανάθεσης να δημοσιεύει, μία φορά κατ' έτος και για διάστημα είκοσι ημερών, πρόσκληση για την κατάρτιση καταλόγων ενδιαφερομένων ανά κατηγορίες έργων/μελετών.
- ✓ Στην πρόσκληση, η Αναθέτουσα Αρχή μπορεί να ζητεί από τους ενδιαφερόμενους να πληρούν απαιτήσεις ειδικής τεχνικής ικανότητας, για την εγγραφή τους στους καταλόγους (άρθρο 118 παρ.5 Ν. 4412/2016). Στους καταλόγους εγγράφονται τουλάχιστον τρεις (3) ενδιαφερόμενους, διαφορετικά ο κατάλογος δεν ισχύει.

- **Περιεχόμενο απόφασης απευθείας ανάθεσης**

Η απόφαση ανάθεσης περιέχει κατ' ελάχιστο (άρθρο 118 παρ.3 Ν. 4412/2016):

- ✓ την επωνυμία και τα στοιχεία επικοινωνίας της αναθέτουσας αρχής,
  - ✓ περιγραφή του αντικειμένου της σύμβασης και της αξίας της,
  - ✓ όνομα και στοιχεία επικοινωνίας του οικονομικού φορέα στον οποίο ανατίθεται η σύμβαση,
  - ✓ κάθε άλλη πληροφορία που η αναθέτουσα αρχή κρίνει απαραίτητη
- Αν παραβιασθεί η υποχρέωση για τα ανωτέρω, η σύμβαση είναι αυτοδίκαια άκυρη.

- **Ειδικότερες περιπτώσεις**

- ✓ Κατ' εξαίρεση, στην περίπτωση ορεινών ή νησιωτικών δήμων, και όταν έπειτα από τη σχετική πρόσκληση της αναθέτουσας αρχής δεν είναι δυνατή η κατάρτιση καταλόγου με τουλάχιστον τρεις (3) οικονομικούς φορείς, τότε η αναθέτουσα αρχή μπορεί να προβεί στη διαδικασία της απευθείας ανάθεσης σύμβασης έργου, μελέτης ή παροχής τεχνικών και λοιπών συναφών επιστημονικών υπηρεσιών χωρίς κλήρωση
- ✓ Η διαγωνιστική διαδικασία της απευθείας ανάθεσης του άρθρου 118 Ν.4412/2016 μπορεί να ολοκληρωθεί έστω κι αν έχει υποβληθεί μόνο μία προσφορά σύμφωνα με το άρθρο 106 του Ν. 4412/2016, όπου και ορίζονται οι περιπτώσεις ματαίωσης διαγωνιστικών διαδικασιών. Σύμφωνα με το άρθρο 106 του Ν. 4412/2016 δεν προβλέπεται ως λόγος ματαίωσης η υποβολή μίας και μόνο προσφοράς, οπότε, στην περίπτωση αυτή, οι διαγωνιστικές διαδικασίες ολοκληρώνονται κανονικά. Υφίσταται δυνατότητα ματαίωσης (με ειδικά αιτιολογημένη απόφαση της αναθέτουσας αρχής), εφόσον η μοναδική προσφορά κριθεί ως μη συμφέρουσα από οικονομική άποψη, βάσει του άρθρου 106, παρ. 2, περ. δ<sup>13</sup> του Ν. 4412/2016
- ✓ Για την επιλογή του αναδόχου διενεργείται δημόσια ηλεκτρονική κλήρωση από επιτροπή που ορίζεται από την αναθέτουσα αρχή, μεταξύ αυτών που περιλαμβάνονται στον ανωτέρω κατάλογο.
- ✓ Μετά την υπογραφή της σύμβασης, ο ανάδοχος διαγράφεται υποχρεωτικά από τον κατάλογο της ηλεκτρονικής κλήρωσης και δεν συμμετέχει στις επόμενες κληρώσεις του έτους.

<sup>13</sup> Ιστοσελίδα της Ενιαίας Ανεξάρτητης Αρχής Δημοσίων Συμβάσεων, Ερώτηση-απάντηση 25 «Συχνές ερωτήσεις - απαντήσεις (F.A.Q) σε σχέση με το Ν. 4412/2016 (Α' 147) "Δημόσιες Συμβάσεις έργων, προμηθειών και υπηρεσιών (προσαρμογή στις Οδηγίες 2014/24/ΕΕ ΚΑΙ 2014/25/ΕΕ)", <https://www.eaadhsy.gr/index.php/m-foreis/m-syxnes-ervthseis-apanthseis-faq-gia-to-n-4412-2016/list/29?resetfilters=0&clearordering=0&clearfilters=0>, τελευταία επίσκεψη 28-04-2020)



**Ε.2 Οικονομική ενίσχυση πληγέντων.**

Η κοινωνική προστασία στους πολίτες που περιέρχονται σε κατάσταση ανάγκης εξαιτίας δασικών πυρκαγιών υποστηρίζεται από το Υπουργείο Εσωτερικών δια των αρμοδίων Υπηρεσιών Πρόνοιας των Δήμων.

Θέματα σχετικά με την διαδικασία χορήγησης οικονομικής ενίσχυσης πολιτών που πλήττονται από φυσικές καταστροφές αναφέρονται στην ΚΥΑ 33862/2019 (ΦΕΚ 1699/Β'/2019). Σύμφωνα με την ανωτέρω ΚΥΑ προβλέπεται:

Α) Η χορήγηση εφάπαξ χορήγηση επιδόματος πρώτων βιοτικών αναγκών ποσού εξακοσίων ευρώ (600,00€) στο κάθε νοικοκυριό του οποίου η κύρια κατοικία έχει πληγεί από φυσικές καταστροφές και περιέρχεται σε κατάσταση έκτακτης ανάγκης,

Β) Η χορήγηση επιδόματος για την αντιμετώπιση απλών επισκευαστικών εργασιών κύριας ή δευτερεύουσας κατοικίας ή/και την αντικατάσταση οικοσκευής

Γ) Χορήγηση επιδόματος στα άτομα που υπέστησαν μόνιμη σωματική βλάβη με ποσοστό αναπηρίας 67% και άνω

Σε κάθε Δήμο συγκροτείται με απόφαση Δημάρχου τριμελής Επιτροπή, η οποία έχει ως αρμοδιότητα την εξέταση των αιτημάτων για την ένταξη ή μη των οικογενειών ή των μεμονωμένων ατόμων στο πρόγραμμα ενίσχυσης τόσο όσον αφορά στη χορήγηση του επιδόματος πρώτων βιοτικών αναγκών, όσο και στη χορήγηση του επιδόματος για την αντιμετώπιση απλών επισκευαστικών εργασιών ή/και την αντικατάσταση οικοσκευής τους.

Η εν λόγω Επιτροπή διενεργεί αυτοψία στις δηλωμένες στην αίτηση δικαιούχων ως πληγείσες κύριες κατοικίες, προκειμένου α) να ελέγξει ότι η κύρια κατοικία που έχει δηλωθεί είναι πληγείσα, στην περίπτωση του επιδόματος πρώτων βιοτικών αναγκών και β) να ορίσει το βαθμό ζημίας της κύριας κατοικίας ή δευτερεύουσας, στην περίπτωση του επιδόματος απλών επισκευαστικών εργασιών ή/και οικοσκευής. Η Επιτροπή προσδιορίζει το ύψος του επιδόματος, σύμφωνα με όσα ορίζονται στο Παράρτημα της ανωτέρω ΚΥΑ.

Η τελική αναγνώριση των δικαιούχων των επιδομάτων της παρούσας γίνεται με απόφαση του Δημάρχου, σύμφωνα με την εισήγηση της ανωτέρω Επιτροπής.

Με την ΚΥΑ 5808/2-03-2018 (ΦΕΚ 772/Β'/2018) καθορίζονται τα αρμόδια όργανα και η διαδικασία χορήγησης οικονομικής ενίσχυσης πολιτών που πλήττονται από φυσικές καταστροφές. Ειδικότερα:

Η αρμοδιότητα της χορήγησης οικονομικής ενίσχυσης σε όσους περιέρχονται σε κατάσταση ανάγκης συνεπεία θεομηνίας και λοιπών φυσικών καταστροφών στο πλαίσιο της παρ.1 του άρθρου 1 του Ν.Δ. 57/1973, ασκείται από το Τμήμα Επιχορηγήσεων Τοπικής Αυτοδιοίκησης της Διεύθυνσης Οικονομικής και Αναπτυξιακής Πολιτικής του Υπουργείου Εσωτερικών.

Όσον αφορά τη διαδικασία χορήγησης οικονομικής ενίσχυσης σε όσους περιέρχονται σε κατάσταση ανάγκης συνεπεία θεομηνίας και λοιπών φυσικών καταστροφών, ισχύουν τα ακόλουθα:

Α) Οι Δήμοι αποστέλλουν αίτημα επιχορήγησης στη Διεύθυνση Οικονομικής και Αναπτυξιακής Πολιτικής/Τμήμα Επιχορηγήσεων Τ.Α. του Υπουργείου Εσωτερικών εντός εξαμήνου από την εκδήλωση της φυσικής καταστροφής στο οποίο αναγράφονται:

- 1) Το συνολικό ποσό αιτούμενης επιχορήγησης.
- 2) Ο αριθμός δικαιούχων ανά κατηγορία οικονομικής ενίσχυσης.
- 3) Το είδος της φυσικής καταστροφής.
- 4) Η ημερομηνία εκδήλωσης της φυσικής καταστροφής.

Β) Η Διεύθυνση Οικονομικής και Αναπτυξιακής Πολιτικής / Τμήμα Επιχορηγήσεων Τ.Α. του Υπουργείου Εσωτερικών:

- 1) Μεριμνά για την έκδοση απόφασης ανάληψης της σχετικής υποχρέωσης.
- 2) Μεριμνά για την έκδοση απόφασης επιχορήγησης του Δήμου για χορήγηση οικονομικής ενίσχυσης σε όσους περιέρχονται σε κατάσταση ανάγκης συνεπεία θεομηνίας και λοιπών φυσικών καταστροφών.

3) Εκδίδει χρηματικό ένταλμα στο όνομα του λογαριασμού του Υπουργείου Εσωτερικών που τηρείται στο Ταμείο Παρακαταθηκών και Δανείων υπό τον τίτλο «Κάλυψη των πάσης φύσεως αναγκών των ΟΤΑ (Νο130)».

4) Εκδίδει χρηματική εντολή προς το Ταμείο Παρακαταθηκών και Δανείων προκειμένου να καταβληθεί το ποσό της επιχορήγησης σε τραπεζικό λογαριασμό του δικαιούχου Δήμου.

Γ) Η αρμόδια υπηρεσία του Δήμου αποστέλλει απολογιστικά στοιχεία για την επιχορήγηση που έλαβε στην ανωτέρω Διεύθυνση του Υπουργείου Εσωτερικών.

### **Ε.3 Πρόσληψη εκτάκτου προσωπικού από τους ΟΤΑ για την αντιμετώπιση κατεπειγουσών αναγκών από την εκδήλωση Φυσικών & Τεχνολογικών Καταστροφών**

Σύμφωνα με το άρθρο 36 «Προσωπικό για απρόβλεπτες και επείγουσες ανάγκες» του Ν. 4765/ 15-01-2021 (ΦΕΚ Α' 6), όπως τροποποιήθηκε και ισχύει, ισχύουν τα ακόλουθα:

1. Η πρόσληψη προσωπικού με σχέση εργασίας Ιδιωτικού Δικαίου Ορισμένου Χρόνου κατά την παρ. 2 του άρθρου 103 του Συντάγματος διενεργείται από τις δημόσιες υπηρεσίες, τα Ν.Π.Δ.Δ. και τους Ο.Τ.Α. πρώτου και δεύτερου βαθμού, καθώς και από όλα τα νομικά πρόσωπα της παρ. 1 του άρθρου 2 του παρόντος, για την αντιμετώπιση απρόβλεπτων και επειγουσών αναγκών επιτρέπεται μόνον:

α) σε περιπτώσεις εκτεταμένων ζημιών από σεισμούς, πλημμύρες, παγετούς και πυρκαγιές,

β) σε περιπτώσεις άμεσης ανάγκης λήψης προληπτικών ή κατασταλτικών μέτρων λόγω σοβαρής απειλής της δημόσιας υγείας,

γ) εφόσον η Περιφερειακή Ενότητα ή συγκεκριμένη περιοχή αυτής κηρυχθεί σε κατάσταση έκτακτης ανάγκης, για την αντιμετώπιση αναγκών εξαιτίας άλλων γεγονότων από τα οποία προκύπτει άμεσος κίνδυνος ζωής ή περιουσίας.

2. Η διάρκεια της απασχόλησης δεν μπορεί να υπερβαίνει τους οκτώ (8) μήνες από την επέλευση του γεγονότος ή την κήρυξη κατάστασης ανάγκης. Με την επιφύλαξη της παρ. 3, ανανέωση ή παράταση της σύμβασης ή σύναψη νέας σύμβασης ή μετατροπή σε σύμβαση αορίστου χρόνου, απαγορεύονται. Κατά τα λοιπά, για το προσωπικό του παρόντος άρθρου εφαρμόζονται οι εκάστοτε ισχύουσες διατάξεις.

3. Αν βασίμως εκτιμάται από τους φορείς της παρ. 1, ότι οι ανάγκες των περ. α', β' και γ' θα συνεχισθούν και πέραν του οκταμήνου, η αρμόδια αρχή κινεί εγκαίρως και σε κάθε περίπτωση τριάντα (30) τουλάχιστον ημέρες προ της λήξεως του οκταμήνου, τη διαδικασία νέων προσλήψεων με σύμβαση εργασίας ιδιωτικού δικαίου ορισμένου χρόνου ανώτατης διάρκειας οκτώ (8) μηνών και για αριθμό που εγκρίνει το αρμόδιο όργανο του φορέα για την πρόσληψη. Στους πίνακες που καταρτίζονται μπορεί να περιληφθούν και απασχοληθέντες με σύμβαση της παρ. 2, απαγορευομένης σε κάθε περίπτωση της μετατροπής της σύμβασης σε αορίστου χρόνου. Στις ως άνω συμβάσεις δεν εφαρμόζονται οι περιορισμοί του άρθρου 5 του π.δ. 164/2004 (Α' 164). Η συνολική διάρκεια των συμβάσεων των παρ. 1 και 2 δεν επιτρέπεται να υπερβαίνει το ανώτατο χρονικό διάστημα των είκοσι τεσσάρων (24) μηνών κατά την έννοια του άρθρου 6 του π.δ. 164/2004.»

4. Το Α.Σ.Ε.Π. ασκεί έλεγχο συνδρομής των προϋποθέσεων πρόσληψης προσωπικού και τήρησης του παρόντος άρθρου.

Επιπλέον σύμφωνα με το άρθρ. 41 παρ 2 του Ν. 4325/2015 (ΦΕΚ 47/Α'/2015) επιτρέπεται η πρόσληψη προσωπικού οποιασδήποτε ειδικότητας με σύμβαση εργασίας ορισμένου χρόνου από τους Ο.Τ.Α. για την αντιμετώπιση κατεπειγουσών εποχικών ή πρόσκαιρων αναγκών, με σύμβαση εργασίας ορισμένου χρόνου της οποίας η διάρκεια δεν υπερβαίνει τους δύο (2) μήνες μέσα σε συνολικό διάστημα δώδεκα (12) μηνών.

**ΠΑΡΑΡΤΗΜΑ ΣΤ – ΣΤΟΙΧΕΙΑ ΕΠΙΚΟΝΩΝΙΑΣ ΞΕΝΟΔΟΧΕΙΩΝ ΚΑΙ ΛΟΙΠΩΝ ΚΑΤΑΛΥΜΑΤΩΝ ΕΝΤΟΣ  
ΧΩΡΙΚΗΣ ΑΡΜΟΔΙΟΤΗΤΑΣ ΔΗΜΟΥ ΠΑΤΡΕΩΝ**

Ως συνημμένο έγγραφο

**ΠΑΡΑΡΤΗΜΑ Ζ – ΑΝΑΛΥΤΙΚΗ ΚΑΤΑΣΤΑΣΗ ΤΩΝ ΟΙΚΙΣΜΩΝ ΤΟΥ ΔΗΜΟΥ ΠΑΤΡΕΩΝ**

Ακολουθως παρατίθεται αναλυτική κατάσταση όλων των οικισμών του Δήμου Πατρέων με τον αντίστοιχο πληθυσμό (ΕΛΣΤΑΤ 2021).

<b>Δήμος Πατρέων</b>	<b>Μόνιμος πληθυσμός</b>
<b>A. Δημοτική Ενότητα Πατρέων</b>	<b>173.600</b>
<b>Ψευδοδημοτική Κοινότητα Πατρών</b>	<b>170.755</b>
Κοινότητα Αρκτικού Τομέα (1 <sup>ο</sup> )	169,886
Κοινότητα Νότιου Τομέα (2 <sup>ο</sup> )	
Κοινότητα Ανατολικού Τομέα (3 <sup>ο</sup> )	
Κοινότητα Κεντρικού Τομέα (4 <sup>ο</sup> )	
Μπάλας	256
Σκιάεσσα (Βούντενη)	529
Χάραδρο	84
<b>Κοινότητα Ελεκίστρας</b>	<b>1.710</b>
Ελικίστρα	276
Καρυά	605
Πουρναρόκαστρο	39
Ρυάκι	95
Ρωμανός	695
<b>Κοινότητα Σουλίου</b>	<b>1.090</b>
Άγιος Ιωάννης	15
Κεφαλόβρυσο	3
Μιντζαίκα	17
Νέο Σούλι	1.048
Παναγιά	5
Προφήτης Ηλίας	2
<b>Κοινότητα Μοίρας</b>	<b>45</b>
Γκοτσαίκα	14
Μοίρα	31
Πηγή	0
<b>B. Δημοτική Ενότητα Ρίου</b>	<b>14.219</b>
<b>Κοινότητα Αγ. Βασιλείου</b>	<b>2.889</b>
Άγιος Βασίλειος	2.889
<b>Κοινότητα Ρίου</b>	<b>5.430</b>
Ρίο	5.430
<b>Κοινότητα Ακταίου</b>	<b>1.451</b>
Ακταίο	1.451
<b>Κοινότητα Α. Καστρισιού</b>	<b>745</b>

A. Καστρίτσι	745
<b>Κοινότητα Αραχωβιτικών</b>	<b>746</b>
Αραχοβίτικα	396
Κάτω Αραχοβίτικα	350
<b>Κοινότητα Αργυράς</b>	<b>210</b>
Αργυρά	210
<b>Κοινότητα Δρεπάνου</b>	<b>451</b>
Δρέπανο	451
<b>Κοινότητα Κ. Καστριτσίου</b>	<b>798</b>
Κάτω Καστρίτσι	545
Μαγούλα	253
<b>Κοινότητα Πιτίσας</b>	<b>20</b>
Πιτίσα	20
<b>Κοινότητα Πλατανίου</b>	<b>459</b>
Πλατάνι	459
<b>Κοινότητα Σελλών</b>	<b>268</b>
Σελλά	268
<b>Κοινότητα Ψαθοπύργου</b>	<b>752</b>
Κάτω Ροδινή	112
Ψαθόπυργος	640
<b>B. Δημοτική Ενότητα Μεσσήτιδας</b>	<b>14.366</b>
<b>Κοινότητα Οβρυάς</b>	<b>6.424</b>
Οβρυά	6.424
<b>Κοινότητα Σαραβαλίου</b>	<b>4.618</b>
Άγιος Στέφανος	546
Δεμένικα	2.845
Κεφαλόβρυσο	328
Μπάκαρι	150
Σαραβάλι	749
<b>Κοινότητα Θέας</b>	<b>538</b>
Θέα	439
Λυγιές	48
Παυλόκαστρο	51
<b>Κοινότητα Καλλιθέας</b>	<b>884</b>
Άνω Καλλιθέα	103
Καλλιθέα	781
<b>Κοινότητα Κρήνης</b>	<b>1.345</b>
Άγιος Κωνσταντίνος	366

Κρήνη	973
Μονή Ομπλού	6
<b>Κοινότητα Κρυσταλλόβρυσης</b>	<b>14</b>
Κρυσταλλόβρυση	14
<b>Κοινότητα Πετρωτού</b>	<b>543</b>
Αγία Παρασκευή	8
Μαυρομανδήλα	503
Πετρωτό	32
<b>Γ. Δημοτική Ενότητα Παραλίας</b>	<b>8.903</b>
<b>Κοινότητα Παραλίας</b>	<b>5.378</b>
Παραλία	5.378
<b>Κοινότητα Μιντιλογίου</b>	<b>2.331</b>
Μιντιλόγλι	2.104
Χαντζηλιάκο	227
<b>Κοινότητα Ρογιτίκων</b>	<b>1.194</b>
Ρογιτικά	1.194
<b>Γ. Δημοτική Ενότητα Βραχναϊκών</b>	<b>4.834</b>
<b>Κοινότητα Βραχναϊκών</b>	<b>2.908</b>
Βραχναϊκά	2.640
Δρεσθενά	199
Μοιραϊκά	69
<b>Κοινότητα Θεριανού</b>	<b>158</b>
Θεριανό	158
<b>Κοινότητα Καμινιών</b>	<b>703</b>
Καμίνια	703
<b>Κοινότητα Μονοδενδρίου</b>	<b>572</b>
Μονοδένδρι	572
<b>Κοινότητα Τσουκαλείκων</b>	<b>493</b>
Τσουκαλαϊκά	493

**ΠΑΡΑΡΤΗΜΑ Η – ΤΗΛΕΦΩΝΙΚΟΣ ΚΑΤΑΛΟΓΟΣ ΦΟΡΕΩΝ ΚΑΙ ΥΠΗΡΕΣΙΩΝ ΔΗΜΟΥ ΠΑΤΡΕΩΝ**

Ως συνημμένο έγγραφο συμπεριλαμβάνεται ο ονομαστικός τηλεφωνικός κατάλογος όλων των φορέων και υπηρεσιών σε επίπεδο Δήμου Πατρέων στο Παράρτημα Β.1 ΜΝΗΜΟΝΙΟ ΕΝΕΡΓΕΙΩΝ ΑΝΤΙΜΕΤΩΠΙΣΗΣ ΕΚΤΑΚΤΩΝ ΑΝΑΓΚΩΝ ΑΠΟ ΠΥΡΚΑΓΙΕΣ ΔΗΜΟΥ ΠΑΤΡΕΩΝ

**ΠΑΡΑΡΤΗΜΑ Θ –ΕΙΔΙΚΟ ΣΧΕΔΙΟ ΓΙΑ ΟΡΓΑΝΩΜΕΝΗ ΑΠΟΜΑΚΡΥΝΣΗ ΠΛΗΘΥΣΜΟΥ**



**ΕΛΛΗΝΙΚΗ ΔΗΜΟΚΡΑΤΙΑ**  
**ΔΗΜΟΣ ΠΑΤΡΕΩΝ**  
**ΑΥΤΟΤΕΛΕΣ ΤΜΗΜΑ ΠΟΛΙΤΙΚΗΣ ΠΡΟΣΤΑΣΙΑΣ**

**ΕΙΔΙΚΟ ΣΧΕΔΙΟ**  
**ΟΡΓΑΝΩΜΕΝΗΣ ΠΡΟΛΗΠΤΙΚΗΣ**  
**ΑΠΟΜΑΚΡΥΝΣΗΣ ΠΟΛΙΤΩΝ**  
**ΔΗΜΟΥ ΠΑΤΡΕΩΝ**



ΠΑΤΡΑ ΙΟΥΛΙΟΣ 2023

Ως συνημμένο έγγραφο



**Θ.1 ΜΝΗΜΟΝΙΟ ΕΝΕΡΓΕΙΩΝ ΓΙΑ ΟΡΓΑΝΩΜΕΝΗ ΑΠΟΜΑΚΡΥΝΣΗ ΠΟΛΙΤΩΝ ΔΗΜΟΥ ΠΑΤΡΕΩΝ**



**ΕΛΛΗΝΙΚΗ ΔΗΜΟΚΡΑΤΙΑ**  
**ΔΗΜΟΣ ΠΑΤΡΕΩΝ**  
**ΑΥΤΟΤΕΛΕΣ ΤΜΗΜΑ ΠΟΛΙΤΙΚΗΣ ΠΡΟΣΤΑΣΙΑΣ**

**ΜΝΗΜΟΝΙΟ ΕΝΕΡΓΕΙΩΝ ΓΙΑ ΟΡΓΑΝΩΜΕΝΗ**  
**ΑΠΟΜΑΚΡΥΝΣΗ ΠΟΛΙΤΩΝ**  
**ΔΗΜΟΥ ΠΑΤΡΕΩΝ**



**ΠΑΤΡΑ ΟΚΤΩΒΡΙΟΣ 2023**

Ως συνημμένο έγγραφο

ΕΛΛΗΝΙΚΗ ΔΗΜΟΚΡΑΤΙΑ  
ΔΗΜΟΣ ΠΑΤΡΕΩΝ  
ΑΥΤΟΤΕΛΕΣ ΤΜΗΜΑ ΠΟΛΙΤΙΚΗΣ ΠΡΟΣΤΑΣΙΑΣ

ΜΝΗΜΟΝΙΟ ΕΝΕΡΓΕΙΩΝ  
ΑΝΤΙΜΕΤΩΠΙΣΗΣ ΕΚΤΑΚΤΩΝ ΑΝΑΓΚΩΝ  
ΑΠΟ ΔΑΣΙΚΕΣ ΠΥΡΚΑΓΙΕΣ  
ΔΗΜΟΥ ΠΑΤΡΕΩΝ



ΠΑΤΡΑ ΑΠΡΙΛΙΟΣ 2024

## Πίνακας περιεχομένων

ΜΝΗΜΟΝΙΟ ΕΝΕΡΓΕΙΩΝ ΔΗΜΟΥ ΠΑΤΡΕΩΝ ΓΙΑ ΑΝΤΙΜΕΤΩΠΙΣΗ ΠΥΡΚΑΓΙΩΝ .....	4
1. ΣΚΟΠΟΣ .....	4
2. ΑΠΟΣΤΟΛΗ .....	4
3. ΠΡΟΛΗΨΗ.....	4
4. ΓΙΑ Χ.Υ.Τ.Α.....	5
5. ΕΝΕΡΓΕΙΕΣ ΑΥΤΟΤΕΛΟΥΣ ΤΜΗΜΑΤΟΣ ΠΟΛΙΤΙΚΗΣ ΠΡΟΣΤΑΣΙΑΣ ...	5
6. ΑΡΜΟΔΙΟΤΗΤΕΣ.....	5
7. ΟΜΑΔΕΣ ΠΥΡΑΣΦΑΛΕΙΑΣ .....	6
8. ΚΡΟΥΝΟΙ ΥΔΡΟΛΗΨΙΑΣ.....	7
9. ΜΗΧΑΝΗΜΑΤΑ ΔΗΜΟΥ .....	7
10. ΕΙΔΙΚΟΤΕΡΑ .....	7
11. ΔΙΑΦΟΡΑ .....	8
Τ.Ε.Σ.Ο.Π.Π. / ΔΗΜΟΥ ΠΑΤΡΕΩΝ .....	9
ΜΝΗΜΟΝΙΟ ΕΝΕΡΓΕΙΩΝ ΔΗΜΑΡΧΟΥ ΠΑΤΡΕΩΝ .....	10
ΜΝΗΜΟΝΙΟ ΕΝΕΡΓΕΙΩΝ ΑΝΤΙΔΗΜΑΡΧΟΥ ΠΑΤΡΕΩΝ.....	11
ΜΝΗΜΟΝΙΟ ΕΝΕΡΓΕΙΩΝ ΜΕΛΩΝ ΑΥΤΟΤΕΛΟΥΣ ΤΜΗΜΑΤΟΣ ΠΟΛΙΤΙΚΗΣ ΠΡΟΣΤΑΣΙΑΣ ΔΗΜΟΥ ΠΑΤΡΕΩΝ.....	11
ΜΝΗΜΟΝΙΟ ΕΝΕΡΓΕΙΩΝ Δ/ΝΣΗΣ ΠΕΡΙΒΑΛΛΟΝΤΟΣ ΕΝΕΡΓΕΙΑΣ & ΠΡΑΣΙΝΟΥ ΔΗΜΟΥ ΠΑΤΡΕΩΝ.....	13
ΜΝΗΜΟΝΙΟ ΕΝΕΡΓΕΙΩΝ Δ/ΝΣΗΣ ΕΡΓΩΝ ΥΠΟΔΟΜΗΣ.....	13
ΔΗΜΟΥ ΠΑΤΡΕΩΝ .....	13
ΜΝΗΜΟΝΙΟ ΕΝΕΡΓΕΙΩΝ Δ/ΝΣΗΣ ΑΥΤΕΠΙΣΤΑΣΙΑΣ .....	14
ΔΗΜΟΥ ΠΑΤΡΕΩΝ .....	14
ΜΝΗΜΟΝΙΟ ΕΝΕΡΓΕΙΩΝ Δ/ΝΣΗΣ ΔΙΑΧΕΙΡΙΣΗΣ ΑΣΤΙΚΩΝ ΑΠΟΡΡΙΜΑΤΩΝ, ΑΝΑΚΥΚΛΩΣΗΣ & ΜΗΧΑΝΟΛΟΓΙΚΟΥ ΕΞΟΠΛΙΣΜΟΥ ΔΗΜΟΥ ΠΑΤΡΕΩΝ .....	14
ΜΝΗΜΟΝΙΟ ΕΝΕΡΓΕΙΩΝ ΓΡΑΦΕΙΟΥ ΤΥΠΟΥ & ΔΗΜΟΣΙΩΝ ΣΧΕΣΕΩΝ ΔΗΜΟΥ ΠΑΤΡΕΩΝ .....	15
ΜΝΗΜΟΝΙΟ ΕΝΕΡΓΕΙΩΝ ΓΡΑΦΕΙΟΥ ΕΠΙΚΟΙΝΩΝΙΑΣ ΤΟΥ ΠΟΛΙΤΗ & ΜΕΡΙΜΝΑΣ ΓΙΑ ΤΗΝ ΥΠΟΣΤΗΡΙΞΗ ΕΥΠΑΘΩΝ ΟΜΑΔΩΝ ΔΗΜΟΥ ΠΑΤΡΕΩΝ.....	15
ΜΝΗΜΟΝΙΟ ΕΝΕΡΓΕΙΩΝ Δ/ΝΣΗΣ ΠΡΟΓΡΑΜΜΑΤΙΣΜΟΥ ΟΡΓΑΝΩΣΗΣ & ΠΛΗΡΟΦΟΡΙΚΗΣ ΔΗΜΟΥ ΠΑΤΡΕΩΝ.....	16
ΜΝΗΜΟΝΙΟ ΕΝΕΡΓΕΙΩΝ Δ/ΝΣΗΣ ΔΙΟΙΚΗΣΗΣ & ΔΗΜΟΤΙΚΗΣ ΚΑΤΑΣΤΑΣΗΣ ΔΗΜΟΥ ΠΑΤΡΕΩΝ.....	16
ΜΝΗΜΟΝΙΟ ΕΝΕΡΓΕΙΩΝ Δ/ΝΣΗΣ ΚΟΙΝΩΝΙΚΗΣ ΠΡΟΣΤΑΣΙΑΣ.....	16
& ΚΟΙΝΩΝΙΚΩΝ ΥΠΗΡΕΣΙΩΝ ΔΗΜΟΥ ΠΑΤΡΕΩΝ .....	16
ΜΝΗΜΟΝΙΟ ΕΝΕΡΓΕΙΩΝ Δ/ΝΣΗΣ ΕΞΥΠΗΡΕΤΗΣΗΣ ΠΟΛΙΤΩΝ .....	17
ΜΝΗΜΟΝΙΟ ΕΝΕΡΓΕΙΩΝ Δ/ΝΣΗΣ ΟΙΚΟΝΟΜΙΚΩΝ ΥΠΗΡΕΣΙΩΝ ΔΗΜΟΥ ΠΑΤΡΕΩΝ.....	17

ΜΝΗΜΟΝΙΟ ΕΝΕΡΓΕΙΩΝ Δ/ΝΣΗΣ ΠΟΛΕΟΔΟΜΙΚΟΥ- ΚΥΚΛΟΦΟΡΙΑΚΟΥ ΣΧΕΔΙΑΣΜΟΥ & ΔΟΜΗΣΗΣ.....	18
ΜΝΗΜΟΝΙΟ ΕΝΕΡΓΕΙΩΝ Δ/ΝΣΗΣ ΑΡΧΙΤ/ΚΟΥ ΕΡΓΟΥ – Η/Μ.....	18
ΜΝΗΜΟΝΙΟ ΕΝΕΡΓΕΙΩΝ ΑΝΤΙΔΗΜΑΡΧΩΝ ΔΗΜΟΤΙΚΩΝ ΕΝΟΤΗΤΩΝ & ΠΡΟΕΔΡΩΝ ΤΩΝ ΤΟΠΙΚΩΝ ΚΟΙΝΟΤΗΤΩΝ ΤΟΥ ΔΗΜΟΥ ΠΑΤΡΕΩΝ.....	19
ΕΝΕΡΓΕΙΕΣ ΥΠΗΡΕΣΙΩΝ.....	20
ΑΝΑΛΟΓΩΣ ΔΕΙΚΤΗ ΕΠΙΚΙΝΔΥΝΟΤΗΤΑΣ.....	20
Δ/ΝΣΗ ΔΙΑΧΕΙΡΙΣΗΣ ΑΣΤΙΚΩΝ ΑΠΟΡΡΙΜΜΑΤΩΝ, ΑΝΑΚΥΚΛΩΣΗΣ ΚΑΙ ΜΗΧΑΝΟΛΟΓΙΚΟΥ ΕΞΟΠΛΙΣΜΟΥ ΔΗΜΟΥ ΠΑΤΡΕΩΝ .....	21
Δ/ΝΣΗ ΠΕΡΙΒΑΛΛΟΝΤΟΣ ΕΝΕΡΓΕΙΑΣ & ΠΡΑΣΙΝΟΥ ΔΗΜΟΥ ΠΑΤΡΕΩΝ .....	21
ΔΕΥΑ ΠΑΤΡΑΣ.....	21
Δ/ΝΣΗ ΑΥΤΕΠΙΣΤΑΣΙΑΣ ΔΗΜΟΥ ΠΑΤΡΕΩΝ.....	22
ΠΑΡΑΡΤΗΜΑΤΑ .....	23

## ΜΝΗΜΟΝΙΟ ΕΝΕΡΓΕΙΩΝ ΔΗΜΟΥ ΠΑΤΡΕΩΝ ΓΙΑ ΑΝΤΙΜΕΤΩΠΙΣΗ ΠΥΡΚΑΓΙΩΝ

### 1. ΣΚΟΠΟΣ

Σκοπός του παρόντος Μνημονίου είναι ο καθορισμός όλων των ενεργειών στις οποίες θα προβεί ο Δήμος Πατρέων γενικά για την πρόληψη των πυρκαγιών στην περιοχή και για την καλύτερη αντιμετώπισή τους.

### 2. ΑΠΟΣΤΟΛΗ

Η αποστολή του Δήμου Πατρέων είναι να λάβει όλα τα αναγκαία μέτρα που απαιτούνται για την πρόληψη των πυρκαγιών και άλλων εκτάκτων αναγκών και να προβεί στις απαραίτητες άμεσες ενέργειες για την καλύτερη αντιμετώπιση αυτών σε περίπτωση εκδήλωσης.

Για την εκπλήρωση της αποστολής του ο Δήμος ορίζει ως υπεύθυνους υπαλλήλους του Δήμου για την Πολιτική Προστασία την Καρδάρια Αλεξία με αριθμό τηλεφώνου εργασίας 2610-339 452, αριθμό κινητού 6974-477691, και τον Χάραρη Ιωάννη με αριθμό τηλεφώνου εργασίας 2610-339 452.

Συντάσσει πίνακα με τα τηλέφωνα όλων των εμπλεκόμενων υπηρεσιών ΑΜΕΣΗΣ ΑΝΑΓΚΗΣ του Δήμου Πατρέων

### 3. ΠΡΟΛΗΨΗ

Όλα τα επίπεδα Διοίκησης και οι αντίστοιχοι φορείς έχουν συγκεκριμένες ευθύνες για την λήψη μέτρων πρόληψης καταστροφών από φυσικούς κινδύνους, και η υλοποίηση των μέτρων από κάθε αρμόδιο φορέα αποτελεί προϋπόθεση για την αποτελεσματικότητα των μέτρων των λοιπών φορέων. Οι Ο.Τ.Α. εμπλέκονται ως εξής:

Για τις δασικές πυρκαγιές:

- Έργα αντιπυρικής προστασίας δασών και δασικών εκτάσεων εντός ορίων του Δήμου (καθ' όλη τη διάρκεια του χρόνου)
- Συνεργασία με την τοπική Δασική Υπηρεσία για την συντήρηση και βελτίωση του δασικού δικτύου (με το πέρας των εαρινών βροχοπτώσεων)
- Διαμόρφωση και εκτέλεση προγράμματος καθαρισμού βλάστησης σε περιοχές ιδιοκτησίας του δήμου ή της κοινότητας (πάρκα, άλση, κατασκηνώσεις, κ.λπ.) καθώς και στη ζώνη μίξης δασών – οικισμών σε συνεργασία και καθ' υπόδειξη της Περιφερειακής Δασικής Υπηρεσίας.
- Απομάκρυνση καθαρισμού βλάστησης που διενεργείται για τον ίδιο λόγο από άλλους ιδιοκτήτες χώρων (π.χ. ιδιώτες, άλλους δημόσιους φορείς)
- Μέτρα για αποφυγή πρόκλησης πυρκαγιάς από τη λειτουργία χώρων εναπόθεσης απορριμμάτων, ειδικά των ανεξέλεγκτων, που ανήκουν στους Ο.Τ.Α.
- Ενημέρωση για προληπτική απαγόρευση κυκλοφορίας σε συνέχεια απόφασης του Περιφερειακού Επιχειρησιακού Συντονιστικού Οργάνου Πολιτικής Προστασίας (Π.Ε.Σ.Ο.Π.Π.)
- Εισήγηση προς το Τοπικό Επιχειρησιακό Συντονιστικό Όργανο Πολιτικής Προστασίας (Τ.Ε.Σ.Ο.Π.Π.) Δήμου Πατρέων για συμπληρωματικές δράσεις επιτήρησης δασών κατά την αντιπυρική περίοδο.

#### 4. ΓΙΑ Χ.Υ.Τ.Α

- Ο Δήμος καθορίζει ως χώρους υγειονομικής ταφής ή χώρους απόρριψης απορριμμάτων (χωματερές) τον Χ.Υ.Τ.Α Δήμου Πατρέων στην περιοχή Ξερόλακα του Αρκτικού Δημοτικού διαμερίσματος και επισημαίνει τα εξής:
- Ο παραπάνω χώρος οριοθετείται επακριβώς και τονίζεται ότι απαγορεύεται η απόρριψη απορριμμάτων σε άλλες περιοχές διότι η ενέργεια αυτή έχει σοβαρές επιπτώσεις τόσο στο περιβάλλον, όσο και στον κίνδυνο πρόκλησης πυρκαγιάς.
- Άτομα που θα συλλαμβάνονται να αποθέτουν απορρίμματα εκτός του Χ.Υ.Τ.Α θα υφίστανται την προβλεπόμενη από το Νόμο δίωξη.
- Ο ορισθείς χώρος πρέπει να είναι πάντοτε καθαρός ως προς τον περιβάλλοντα σε αυτόν χώρο, να γίνεται αποψίλωση κατά τακτά χρονικά διαστήματα και αν υπάρχει δυνατότητα αποθηκεύσεως ύδατος πέριξ ή εντός αυτού.
- Απαγορεύεται η καύση των απορριμμάτων στις χωματερές και ιδιαίτερα τη χρονική περίοδο από 1/5 έως 31/10 εκάστου έτους.

#### 5. ΕΝΕΡΓΕΙΕΣ ΑΥΤΟΤΕΛΟΥΣ ΤΜΗΜΑΤΟΣ ΠΟΛΙΤΙΚΗΣ ΠΡΟΣΤΑΣΙΑΣ

Με την έναρξη της αντιπυρικής περιόδου, το Αυτοτελές Τμήμα Πολιτικής Προστασίας του Δήμου Πατρέων είναι σε επιφυλακή.

Οι υπάλληλοι του Αυτοτελούς Τμήματος Πολιτικής Προστασίας σε συνεργασία με τον αρμόδιο Αντιδήμαρχο, επικοινωνούν με τις Τοπικές Κοινότητες έχουν άμεση επαφή με τα επικίνδυνα σημεία και σε εκδήλωση του φαινομένου ειδοποιούν ΑΜΕΣΩΣ τις αρμόδιες υπηρεσίες και τη Δ/ση Πολιτικής Προστασίας της Περιφέρειας.

Το Τμήμα παραμένει ανοιχτό εφόσον χρειαστεί όλο το 24ωρο και ενισχύεται με δημοτικούς υπαλλήλους προκειμένου να παράσχουν κάθε δυνατή βοήθεια και συνδρομή.

#### 6. ΑΡΜΟΔΙΟΤΗΤΕΣ

Η ευθύνη έκδοσης οδηγιών και τεχνικών προδιαγραφών έργων και εργασιών αντιπυρικής προστασίας δασών, δασικών εκτάσεων και η εκπόνηση προγραμμάτων προστασίας τους από τον κίνδυνο των πυρκαγιών, αποτελεί αρμοδιότητα της Γενικής Διεύθυνσης Δασών του Υπουργείου Περιβάλλοντος & Ενέργειας.

Θέματα που αφορούν στη διάσωση πολιτών σε περιπτώσεις εκτάκτων αναγκών αποτελούν αρμοδιότητα του πυροσβεστικού σώματος. Η εν συνεχεία μεταφορά των διασωθέντων σε υγειονομικά κέντρα είναι αρμοδιότητα του ΕΚΑΒ (Ν.1579/1985, ΦΕΚ.217/Α'/1985).

Το Αυτοτελές Τμήμα Πολιτικής Προστασίας του Δήμου Πατρέων πρέπει να βρίσκεται σε στενή συνεργασία με τα αρμόδια κατά τόπους τροχαία τμήματα της ΕΛΑΣ, προκειμένου να λαμβάνονται άμεσα όλα τα απαραίτητα μέτρα για την αντιμετώπιση προβλημάτων που προκύπτουν (εκκένωση περιοχών, διακοπή κυκλοφορίας προ αποφυγή ατυχημάτων κ.λ.π.).

Περιοχές ιδιαίτερης προστασίας (κτηριακές υποδομές και εγκαταστάσεις, κατασκηνώσεις, αρχαιολογικοί χώροι, άλση, πάρκα κ.λ.π.) και περιοχές που θεωρούνται λόγω της φύσεώς τους υψηλού κινδύνου (σημεία διέλευσης δικτύων μεταφοράς ηλεκτρικής ενέργειας, δεξαμενές καυσίμων, χώροι εναπόθεσης απορριμμάτων κ.λ.π.) αποτελούν ευθύνη των φορέων στους οποίους ανήκει ο χώρος (Πυρ. Διατάξεις 4/87, 9/2000, 9<sup>Α</sup> /2005, Ν.998/1979, ΚΥΑ12030/Φ109.1/1999).

Η εκτέλεση εργασιών καθαρισμού της βλάστησης εντός και πλησίον αρχαιολογικών χώρων όπου κρίνεται απαραίτητο, αποτελεί υποχρέωση του Υπουργείου Πολιτισμού (αρθ.8 της ΚΥΑ12030/Φ109.1/1999). Η αυτή υποχρέωση βαρύνει και την Υπηρεσία Πολιτικής Αεροπορίας για την προστασία των αεροδρομίων ή και ελικοδρομίων που συνορεύουν με δασικές εκτάσεις (αρθ.24 Ν.998/1979).

Για την ΔΕΔΔΗΕ & ΑΔΜΗΕ αποτελεί υποχρέωση η εκτέλεση προγραμμάτων που αφορούν προληπτικό κλάδεμα δένδρων σε περιοχές που διέρχονται γραμμές μεταφοράς ηλεκτρικής ενέργειας Μ/Τ, Χ/Τ και Υ/Τ, αποψίλωση χώρων που βρίσκονται κάτω από σημεία ζεύξης καθώς και ότι είναι αναγκαίο για την πρόληψη πυρκαγιών (αρθ.8 της ΚΥΑ 12030/Φ109.1/1999). Οι εργασίες αυτές απαιτούν την συνεργασία της ΔΕΔΔΗΕ & ΑΔΜΗΕ με τις κατά τόπους Περιφερειακές Δασικές Υπηρεσίες, Πολεοδομικές Αρχές και ΟΤΑ.

Για τον ΟΣΕ αποτελεί υποχρέωση η εκτέλεση προγραμμάτων προληπτικών παράπλευρων καθαρισμών της βλάστησης σε επικίνδυνες περιοχές από τις οποίες διέρχονται σιδηροδρομικές γραμμές από συνεργεία του καθώς και ότι είναι αναγκαίο για την πρόληψη πυρκαγιών (αρθ. 24 Ν.998/79, αρθρ.8 της ΚΥΑ 12030/Φ109.1/1999). Οι εργασίες καθαρισμού της βλάστησης απαιτούν τη συνεργασία του ΟΣΕ με τις κατά τόπους Περιφερειακές Δασικές Υπηρεσίες.

Αρμόδιος φορέας για την έκδοση του χάρτη πρόβλεψης κινδύνου πυρκαγιάς είναι η Εθνική Μετεωρολογική Υπηρεσία (Ε.Μ.Υ.), που έχει ως σκοπό να υποδείξει στους φορείς που εμπλέκονται στην αντιμετώπιση των δασικών πυρκαγιών τις περιοχές με τη μεγαλύτερη επικινδυνότητα εκδήλωσης και εξάπλωσης πυρκαγιάς.

Στα πλαίσια των αρμοδιοτήτων της, εκδίδει καθημερινά δελτία πρόγνωσης κινδύνου πυρκαγιάς, τα οποία προσδιορίζουν την κατηγορία κινδύνου: χαμηλή, μέση, υψηλή, πολύ υψηλή και κατάσταση συναγερμού, βαθμολογούμενες αντίστοιχα με αριθμούς από 1 έως το 5. Οι προγνώσεις αυτές αποστέλλονται στο Κέντρο Επιχειρήσεων της Γενικής Γραμματείας Πολιτικής Προστασίας, Μονάδα Εμπλεκόμενων Φορέων (Unit3 - COMPRES) του Ε.Σ.Κ.Ε.ΔΙ.Κ. και μας κοινοποιούνται καθημερινά, οπότε εμείς με τη σειρά μας πρέπει με κάθε πρόσφορο μέσο να ενημερώνουμε τους κατοίκους της περιοχής μας.

Η κοινωνική προστασία στους πολίτες που περιέχονται σε κατάσταση ανάγκης εξ αιτίας των πυρκαγιών υποστηρίζεται άμεσα από τη Γενική Γραμματεία Πολιτικής Προστασίας, μέσω του Δήμου Πατρέων όταν συντρέχει περίπτωση, για την κάλυψη των πρώτων αναγκών (διαμονή – διατροφή) και από το Υπουργείο Υγείας και Κοινωνικής Αλληλεγγύης στη συνέχεια δια των αρμοδίων Διευθύνσεων Πρόνοιας.

## 7. ΟΜΑΔΕΣ ΠΥΡΑΣΦΑΛΕΙΑΣ

Δημιουργούνται Ομάδες Πυρασφαλείας από εθελοντικές Ομάδες Πολιτών (Ομάδες Πυρασφάλειας για την φύλαξη του Δασυλλίου) & (Ομάδες Πυρασφάλειας Τοπικών & Δημοτικών Κοινοτήτων), (Καταστάσεις των ατόμων αποστέλλεται και στην Πυροσβεστική Υπηρεσία της περιοχής).

Η Ομάδα Πυρασφαλείας χρησιμοποιείται για:

- Φύλαξη και επιτήρηση δασικών εκτάσεων της περιοχής του Δήμου.
- Την υπόδειξη των πηγών υδροληψίας στις Πυροσβεστικές Δυνάμεις.
- Την υπόδειξη του συντομότερου ή βατότερου οδικού δικτύου για την πρόσβαση των δυνάμεων στο χώρο της πυρκαγιάς.
- Σε άλλες βοηθητικές ενέργειες.

## 8. ΚΡΟΥΝΟΙ ΥΔΡΟΛΗΨΙΑΣ

Για την Δ.Ε.Υ.Α.Π. αποτελεί υποχρέωση η συντήρηση των υδροστομιών. Για τα υδροστόμια ισχύουν τα εξής:

α) Ελέγχονται τουλάχιστον δύο φορές το χρόνο με παράλληλη αποκατάσταση τυχόν βλαβών.

β) Δημιουργούνται νέα εάν υπάρχει ανάγκη σε συνεργασία με την Πυροσβεστική Υπηρεσία.

γ) Ενημερώνεται η Πυροσβεστική Υπηρεσία τόσο για τα υπάρχοντα όσο και για τα νέα δημιουργούμενα.

## 9. ΜΗΧΑΝΗΜΑΤΑ ΔΗΜΟΥ

Τα υπάρχοντα στο Δήμο μηχανήματα και υδροφόρα θα πρέπει :

α. Να ελέγχονται σε τακτά χρονικά διαστήματα και να αποκαθίστανται άμεσα τυχόν βλάβες.

β. Να τηρούνται σε ετοιμότητα διάθεσης στην Πυροσβεστική Υπηρεσία (Υδροφόρα, πάντοτε πλήρη ύδατος).

## 10. ΕΙΔΙΚΟΤΕΡΑ

- Έναρξη αντιπυρικής περιόδου από 01/05 έως και 31/10
- Ο Δήμος συνιστά να αποφεύγεται το άναμμα φωτιάς για την καύση σιτοκαλαμιών και ξηρών χόρτων στην ύπαιθρο από 01/05 έως 31/10 κάθε χρόνο και υπενθυμίζει ότι σε κάθε περίπτωση θα εφαρμόζεται η κείμενη νομοθεσία. Επιτρέπεται μόνο μετά από άδεια της Πυροσβεστικής Υπηρεσίας.
- Δελτίο Τύπου προς ενημέρωση δημοτών για την κοπή δένδρων - κλαδιών που εμποδίζουν τη διέλευση πυροσβεστικών οχημάτων σε δρόμους και τα οποία προέρχονται από ιδιωτικά οικόπεδα.
- Κάθε χρόνο γίνεται καθαρισμός των αστικών και περιαστικών δασών ευθύνης του Δήμου Πατρέων που περιλαμβάνει αποψιλώσεις, κόψιμο θάμνων, κλάδεμα και αραίωμα. Για την όλη εργασία ο Δήμος ζητά τη βοήθεια του Δασαρχείου και των κατά τόπους δασικών υπαλλήλων.
- Ο Δήμος με τα μέσα που διαθέτει και με πιστώσεις που έγκαιρα ζητά προβαίνει κάθε χρόνο και κατά το μήνα Μάιο στην αποψίλωση των παροδίων περιοχών του Οδικού Δικτύου εντός της Ζώνης Ευθύνης του.
- Δελτίο Τύπου προς ενημέρωση ιδιοκτητών για καθαρισμό – αποψίλωση των οικοπέδων τους για πρόληψη πυρκαγιάς.
- Με ευθύνη του Δήμου ενημερώνονται εγγράφως οι ιδιοκτήτες οικοπέδων για τα οποία μέχρι 31/4 δεν έχουν προβεί στον καθαρισμό – αποψίλωση αυτών. Σε περίπτωση μη συμμόρφωσης τους και εφόσον κρίνεται άκρως επικίνδυνη περίπτωση, ο Δήμος προβαίνει έγκαιρα στον καθαρισμό με δικές του δαπάνες, τις οποίες χρεώνει στους ιδιοκτήτες του οικοπέδου και ότι άλλο προβλέπεται από την νομοθεσία.
- Παρακολούθηση και ενημέρωση των κατοίκων για τον ημερήσιο χάρτη πρόβλεψης κινδύνου πυρκαγιάς.
- Απαγόρευση κυκλοφορίας οχημάτων και παραμονής εκδρομέων σε δασικές περιοχές σε ημέρες και ώρες που ο κίνδυνος εκδήλωσης πυρκαγιάς θεωρείται υψηλός.
- Σύσταση εθελοντικών ομάδων για την πρόληψη και αντιμετώπιση πυρκαγιών ανά Τοπική Κοινότητα (κάθε Τ.Κ. να αναρτήσει στον πίνακα ανακοινώσεων του Τ.Κ. ονομαστική κατάσταση δέκα ατόμων, που θα είναι έτοιμοι σε κάθε περίπτωση πυρκαγιάς να κατευθύνουν τις δυνάμεις της Πυροσβεστικής στις εστίες φωτιάς και να προσφέρουν κάθε δυνατή βοήθεια.



- Οι δημότες κάθε Τ.Κ. να γνωρίζουν τον τόπο συγκέντρωσής τους σε περίπτωση εκδήλωσης πυρκαγιάς.
- Η οργανωμένη απομάκρυνση των πολιτών είναι έργο της Ελληνικής Αστυνομίας και της Πυροσβεστικής Υπηρεσίας, στις οποίες πρέπει να υπακούουν μετά από απόφαση του Δημάρχου Πατρέων.
- Το παρόν Σχέδιο κοινοποιείται σε όλους τους εμπλεκόμενους φορείς για την εναρμόνιση των ενεργειών σε περίπτωση έκτακτης ανάγκης (Περιφέρεια, Π.Υ., κ.λ.π.).

## **11. ΔΙΑΦΟΡΑ**

α. Ο Δήμος απευθυνόμενος στους Δημότες του, τους παρακαλεί όπως λάβουν όλα τα ενδεδειγμένα μέτρα, για την ελαχιστοποίηση και δυνατόν τον μηδενισμό των Πυρκαγιών.

β. Η πρόληψη και η άμεση αντιμετώπιση των Πυρκαγιών είναι καθήκον όλων μας και θα πρέπει ο Δήμος να είναι πρωτοπόρος στο βασικό αυτό θέμα, διότι έτσι με την προσπάθεια όλων μας, θα μπορούμε να προβλέψουμε σε ένα καλύτερο επίπεδο ποιότητας ζωής στο Δήμο, στο Νομό και στη Χώρα μας γενικότερα.

γ. Κάθε χρόνο από το μήνα Μάιο να ενημερώνονται οι Δημότες για το περιεχόμενο του παρόντος μνημονίου το οποίο θα αναρτάται στο site του Δήμου.

**ΔΥΝΑΜΙΚΟ ΠΟΛΙΤΙΚΗΣ ΠΡΟΣΤΑΣΙΑΣ****ΠΙΝΑΚΑΣ ΜΕΛΩΝ****Τ.Ε.Σ.Ο.Π.Π. / ΔΗΜΟΥ ΠΑΤΡΕΩΝ**

Για την αντιμετώπιση των έκτακτων αναγκών που δημιουργούνται από φυσικά, τεχνολογικά ή άλλα αίτια συστήνονται Τοπικά Επιχειρησιακά Συντονιστικά Όργανα Πολιτικής Προστασίας (Τ.Ε.Σ.Ο.Π.Π.), σύμφωνα με τις διατάξεις των άρθρων 15 & 16 του ν. 4662/20 (όπως το άρθρο 15 τροποποιήθηκε από το άρθρο 12 του ν. 5075/2023).

<b>/α</b>	<b>Μέλη</b>	<b>Όνοματεπώνυμο</b>	<b>Τηλέφωνα</b>
1.	Δήμαρχος	Πελετίδης Κώστας	2613610380 6972222103
2.	Αντιδήμαρχος Πολιτικής Προστασίας	Αναστασίου Μιχαήλ	6972846900
3.	Προϊστάμενο του Αυτοτελούς Τμήματος Πολιτικής Προστασίας	Καρδάρα Αλεξία	2610339452 6974477691
4.	Διοίκηση Πυροσβεστικών Υπηρεσιών Νομού Αχαΐας	Διοικητής Πυροσβεστικών Υπηρεσιών Νομού Αχαΐας	2613615630 2613615687
5.	1ος Πυροσβεστικός σταθμός Δήμου Πατρέων	Διοικητή 1ου Πυροσβεστικού σταθμού Δήμου Πατρέων	2610390860
6.	Α' Αστυνομικό Τμήμα Πατρών	Εκπρόσωπος Α' Αστυνομικού Τμήματος Πατρών	2614409751 2614409752
7.	Β' Αστυνομικό Τμήμα Πατρών	Εκπρόσωπος Β' Αστυνομικού Τμήματος Πατρών	2610695280 2610695281
8.	Γ' Αστυνομικό Τμήμα Πατρών	Εκπρόσωπος Γ' Αστυνομικού Τμήματος Πατρών	2610344851 2610344852
9.	Διοίκηση Λιμενικής Αρχής.	Διοικητής Λιμενικής Αρχής	108 2613615400 2613615401
10.	Διοίκηση Γενικού Πανεπιστημίου Νοσοκομείου Πατρών (ΠΙΟ)	Διοικητής Γενικού Πανεπιστημίου Νοσοκομείου Πατρών (ΠΙΟ)	2613-603770 2613-603771
11.	Διοίκηση Γενικού Νοσοκομείου Πατρών Αγ. Ανδρέας	Διοικητής Γενικού Νοσοκομείου Πατρών Αγ. Ανδρέας	2613-601880
12.	Διοίκηση Γενικού Νοσοκομείου Παιδών Καραμανδάνειο Πατρών	Διοικητής Γενικού Νοσοκομείου Παιδών Καραμανδάνειο Πατρών	2610-635191
13.	Διοίκηση Γενικού Νοσοκομείου Νοσημάτων Θώρακος	Διοικητής Γενικού Νοσοκομείου Νοσημάτων Θώρακος	2613-601880
14.	Ανώτερος Διοικητής φρουράς	Διοικητής φρουράς	2610278903 2610278925
15.	Ε.Κ.Α.Β.	Εκπρόσωπος Ε.Κ.Α.Β.	2610635950 2610635910
16.	Δασικής Υπηρεσία	Προϊστάμενος Δασικής Υπηρεσίας	2613615630 2613615633
17.	Διοίκηση Τροχαίας Πατρών	Εκπρόσωπος Τμήματος Τροχαίας Πατρών	2614409770

Με απόφαση του Δημάρχου δύναται να καλούνται στις συνεδριάσεις του Τ.Ε.Σ.Ο.Π.Π., στελέχη όλων των κυβερνητικών, δημόσιων και ιδιωτικών φορέων, εταιρειών κοινής ωφέλειας, παραχώρησης έργων υποδομής, εποπτευόμενων φορέων του Δημοσίου, ή στελέχη λοιπών φορέων της χωρικής του αρμοδιότητας.

### **Σκοπός – Ενέργεια**

Σκοπός του συντονιστικού οργάνου είναι να κατευθύνει, σε τοπικό επίπεδο, το έργο της πολιτικής προστασίας για καταστάσεις εκτάκτου ανάγκης όλου του κύκλου διαχείρισης καταστροφών.

## **ΜΝΗΜΟΝΙΟ ΕΝΕΡΓΕΙΩΝ ΔΗΜΑΡΧΟΥ ΠΑΤΡΕΩΝ**

**Ο Δήμαρχος όταν πληροφορηθεί εκδήλωση πυρκαγιάς στην περιοχή του Δήμου διασταυρώνει την πληροφορία όταν προέρχεται από μη θεσμικό όργανο και προβαίνει στις παρακάτω ενέργειες:**

1. Ενημερώνει αμέσως την Πυροσβεστική Υπηρεσία Πατρών
2. Ενημερώνει τον Περιφερειάρχη η το νόμιμο αναπληρωτή του, σε περίπτωση που αυτός κωλύεται αναφέροντας ποιος και πότε τον ενημέρωσε και το ακριβές σημείο εκδήλωσης της πυρκαγιάς.
3. Ενημερώνει τον Αντιδήμαρχο Πολιτικής Προστασίας.
4. Ενημερώνει την Αστυνομική Διεύθυνση.
5. Ενημερώνει το Αυτοτελές Τμήμα Πολιτικής Προστασίας του Δήμου.
6. Συγκαλεί το Τ.Ε.Σ.Ο.Π.Π., (εάν είναι απαραίτητο).
7. Δίνει εντολή για την συγκέντρωση υπαλλήλων που είναι σε επιφυλακή και τους αποστέλλει εκεί που υπάρχει ανάγκη
8. Κινητοποιεί υπηρεσίες Δήμου για συνδρομή στην Π.Υ.
9. Δίνει εντολή στην εθελοντική ομάδα του Δήμου, (εάν είναι ανάγκη), για επέμβαση στο χώρο του συμβάντος.
10. Δίνει εντολή για οργανωμένη απομάκρυνση πολιτών στην περιοχή που κινδυνεύει μετά από εισήγηση από την Π.Υ.

**ΜΝΗΜΟΝΙΟ ΕΝΕΡΓΕΙΩΝ ΑΝΤΙΔΗΜΑΡΧΟΥ ΠΑΤΡΕΩΝ**

**Ο Αντιδήμαρχος όταν πληροφορηθεί εκδήλωση πυρκαγιάς στην περιοχή του Δήμου διασταυρώνει την πληροφορία όταν προέρχεται από μη θεσμικό όργανο και προβαίνει στις παρακάτω ενέργειες:**

1. Ενημερώνει αμέσως την Πυροσβεστική Υπηρεσία Πατρών
2. Ενημερώνει το Δήμαρχο και όλα τα μέλη του Αυτοτελούς Τμήματος Πολιτικής Προστασίας για τον τόπο εκδήλωσης της πυρκαγιάς.
3. Ενημερώνει τον πρόεδρο της Τοπικής Κοινότητας για το σημείο εκδήλωσης της πυρκαγιάς με εντολή να κατευθυνθεί η ομάδα πυρασφάλειας στο σημείο αυτό. Ο Πρόεδρος παραμένει στο Τ.Κ. για να κατευθύνει τις επίγειες δυνάμεις πυρόσβεσης.
4. Είναι σε συνεχή συνεργασία με το Δήμαρχο.
5. Ενεργεί σύμφωνα με τις εντολές του Δημάρχου.

**ΜΝΗΜΟΝΙΟ ΕΝΕΡΓΕΙΩΝ ΜΕΛΩΝ ΑΥΤΟΤΕΛΟΥΣ ΤΜΗΜΑΤΟΣ  
ΠΟΛΙΤΙΚΗΣ ΠΡΟΣΤΑΣΙΑΣ ΔΗΜΟΥ ΠΑΤΡΕΩΝ****ΠΡΟΛΗΠΤΙΚΑ ΜΕΤΡΑ****1. Περιπολίες**

Κατά τη διάρκεια της αντιπυρικής περιόδου, το Αυτοτελές Τμήμα Πολιτικής Προστασίας οργανώνει δράσεις που αφορούν στην επιτήρηση των δασών και των δασικών εκτάσεων για επισήμανση πυρκαγιών με την διενέργεια περιπολιών που πραγματοποιούνται από το μόνιμο και έκτακτο προσωπικό του Αυτοτελούς Τμήματος Πολιτικής Προστασίας και με τη συμμετοχή εθελοντικών ομάδων που δραστηριοποιούνται στα όρια του Δήμου Πατρέων, οι δράσεις αυτές πραγματοποιούνται σε συνεργασία με το Πυροσβεστικό Σώμα.

**2. Καθαρισμός Ιδιωτικών Οικοπέδων**

Με την έναρξη της αντιπυρικής περιόδου το Αυτοτελές Τμήμα Πολιτικής Προστασίας θα προβεί σε ενημέρωση οικοπεδούχων για καθαρισμό ιδιωτικών χώρων από ξερά χόρτα.

**3. Έλεγχος και Καθαρισμό παράνομων χωματερών**

Πριν την έναρξη της αντιπυρικής περιόδου το Αυτοτελές Τμήμα Πολιτικής Προστασίας ελέγχει σημεία που συχνά γίνεται παράνομη εναπόθεση σκουπιδιών και βλάστησης και σε συνεργασία με την Δ/ση Καθαριότητας προβαίνει σε εργασίες καθαρισμού των παράνομων χωματερών.

**ΑΝΤΙΜΕΤΩΠΙΣΗ**

**Κάθε μέλος του Αυτοτελούς Τμήματος Πολιτικής Προστασίας όταν πληροφορηθεί εκδήλωση πυρκαγιάς στην περιοχή του Δήμου διασταυρώνει την πληροφορία όταν προέρχεται από μη θεσμικό όργανο και προβαίνει στις παρακάτω ενέργειες:**

1. Ενημερώνει αμέσως την Πυροσβεστική Υπηρεσία Πατρών
2. Τα μέλη του Αυτοτελούς Τμήματος Πολιτικής Προστασίας ενημερώνουν το Δήμαρχο και τον αρμόδιο Αντιδήμαρχο για το ακριβές σημείο εκδήλωσης της πυρκαγιάς (Τ.Κ., Τοποθεσία).
3. Είναι σε συνεχή συνεργασία με τον αρμόδιο Αντιδήμαρχο.
4. Κινητοποιεί και θέτει σε λειτουργία 24ωρης βάσης όλο το προσωπικό του Δήμου καθώς και τις εθελοντικές ομάδες που δραστηριοποιούνται στην περιοχή και τις κατευθύνει σε δράσεις πυρόσβεσης σε συνεργασία με την Π.Υ.
5. Προχωρεί σε μίσθωση μηχανημάτων και απαραίτητων μέσων που θα ζητηθούν από την Π.Υ.
6. Ενεργεί περαιτέρω βάσει των εντολών & οδηγιών του Τ.Ε.Σ.Ο.Π.Π.
7. Μεταβαίνει στο Κέντρο Επιχειρήσεων Π.Υ. υπάλληλος του Αυτοτελούς Τμήματος Πολιτικής Προστασίας ή υπάλληλος Δήμου με εντολή από το Αυτοτελές Τμήμα Πολιτικής Προστασίας για να υπάρξει άμεση συνεργασία με Π.Υ και διαρκείς συνεδρίαση Τ.Ε.Σ.Ο.Π.Π., για όσο διαρκεί το συμβάν.
8. Συνεργάζεται με τις υπηρεσίες Δήμου για οργανωμένη απομάκρυνση πολιτών εφόσον απαιτηθεί και μισθώνει λεωφορεία για την υλοποίηση ενεργειών εκκένωσης περιοχής.

**ΑΠΟΚΑΤΑΣΤΑΣΗ**

**Μετά την κατάσβεση της πυρκαγιάς το Αυτοτελές Τμήμα Πολιτικής Προστασίας πρέπει να προβεί στις παρακάτω ενέργειες**

1. Αυτοψία καμένης περιοχής
2. Σύσταση & οργάνωση επιτροπών καταγραφής και εκτίμησης ζημιών για έλεγχο οικιών πολιτών που επλήγησαν από την καταστροφή για την χορήγηση οικονομικής ενίσχυσης σε όσους περιέρχονται σε κατάσταση ανάγκης συνεπεία δασικών πυρκαγιών (προνοιακό επίδομα).
3. Ενημέρωση αρμόδιων υπηρεσιών Δήμου για τις απαραίτητες ενέργειες που χρειάζονται να γίνουν από κάθε υπηρεσία, για μεταφορά πληγέντων σε ξενοδοχεία για διαμονή και διατροφή και ανακούφιση πληγέντων πολιτών, προστασία περιοχής από καταπατήσεις και βοσκή, αντιπλημμυρική – αντιδιαβρωτική προστασία της περιοχής, για αναδάσωση (όταν δεν είναι εξασφαλισμένη η φυσική αναγέννηση),
4. Ενημέρωση για ευαισθητοποίηση των πολιτών για το μέλλον
5. Κινητοποιεί και θέτει σε λειτουργία 24ωρης βάσης όλο το προσωπικό της όταν ειδοποιηθεί.
6. Ενεργεί περαιτέρω βάσει των εντολών & οδηγιών του Τ.Ε.Σ.Ο.Π.Π.

**ΜΝΗΜΟΝΙΟ ΕΝΕΡΓΕΙΩΝ Δ/ΝΣΗΣ ΠΕΡΙΒΑΛΛΟΝΤΟΣ ΕΝΕΡΓΕΙΑΣ  
& ΠΡΑΣΙΝΟΥ ΔΗΜΟΥ ΠΑΤΡΕΩΝ**

Κάθε χρόνο η Δ/ση με τις πιστώσεις που διαθέτει προγραμματίζει τον καθαρισμό των αστικών και περιαστικών δασών ευθύνης του Δήμου Πατρέων που περιλαμβάνει αποψιλώσεις, κόψιμο θάμνων, κλάδεμα και αραιώμα. Επίσης καθαρισμό Κ.Χ & χώρων επικίνδυνων για πρόκληση και διάδοση πυρκαγιάς σε Δημόσιους και ιδιωτικούς χώρους αγνώστου ιδιοκτήτη.

Στην αποψίλωση των παροδίων περιοχών του Οδικού Δικτύου εντός της Ζώνης Ευθύνης του.

Για την όλη εργασία ζητά τη βοήθεια του Δασαρχείου και των κατά τόπους δασικών υπαλλήλων.

Να προβεί στην προστασία περιοχής αν προκληθεί πυρκαγιά για παράνομη βοσκή καθώς και για αναδάσωση της καμένης περιοχής.

Συντάσσει σχέδιο κινητοποίησης για το προσωπικό της Δ/σης στο οποίο μέσα αναφέρει ονομαστικά και αριθμητικά σε καταστάσεις το τεχνικό προσωπικό και τα τεχνικά μέσα που διαθέτει τα οποία τα συγκροτεί σε συνεργεία ελέγχου - αποκατάστασης και άμεσης επέμβασης και το οποίο κοινοποιεί στο Αυτοτελές Τμήμα Πολιτικής Προστασίας ώστε να αποτελέσει μέρος του παρόντος Γενικού Σχεδίου.

Κινητοποιεί και θέτει σε λειτουργία 24ωρης βάσης όλο το προσωπικό της όταν ειδοποιηθεί.

Ενεργεί περαιτέρω βάσει των εντολών & οδηγιών του Τ.Ε.Σ.Ο.Π.Π.

**ΜΝΗΜΟΝΙΟ ΕΝΕΡΓΕΙΩΝ Δ/ΝΣΗΣ ΕΡΓΩΝ ΥΠΟΔΟΜΗΣ  
ΔΗΜΟΥ ΠΑΤΡΕΩΝ**

Κάθε χρόνο η Δ/ση με τα μέσα και τις πιστώσεις που διαθέτει προγραμματίζει σε συνεννόηση με την Δ/ση Αυτεπιστασίας, την συντήρηση του ορεινών οδικών δικτύων των Δημοτικών Ενοτήτων & Τοπικών Κοινοτήτων με τα μηχανήματα που μισθώνει ο Δήμος πριν την έναρξη της αντιπυρικής περιόδου.

Κατά την εξέλιξη πυρκαγιάς το τεχνικό προσωπικό της Δ/σης θα βρίσκεται σε ετοιμότητα για οποιαδήποτε βοήθεια ζητηθεί από το Αυτοτελές Τμήμα Πολιτικής προστασίας.

Μετά το σβήσιμο μιας πυρκαγιάς με τα μηχανήματα που διαθέτει και το προσωπικό θα προβαίνει σε οποιαδήποτε ενέργεια ζητηθεί για την προστασία της περιοχής και στην σύνταξη μελετών και δημοπράτηση έργων κατασκευής αντιπλημμυρικής – αντιδιαβρωτικής προστασίας.

Συγκροτεί τα κλιμάκια τεχνικών για έλεγχο καταλληλότητας για χρήση κτιρίων που στεγάζουν υπηρεσίες του Δήμου και της επιτροπής καταγραφής και εκτίμησης ζημιών για παροχή προνοιακού επιδόματος.

Συντάσσει σχέδιο κινητοποίησης για το προσωπικό της Δ/σης στο οποίο μέσα αναφέρει ονομαστικά και αριθμητικά σε καταστάσεις το τεχνικό προσωπικό και τα τεχνικά μέσα που διαθέτει τα οποία τα συγκροτεί σε συνεργεία ελέγχου - αποκατάστασης και άμεσης επέμβασης και το οποίο κοινοποιεί στο Αυτοτελές Τμήμα Πολιτικής Προστασίας ώστε να αποτελέσει μέρος του παρόντος Γενικού Σχεδίου.

Κινητοποιεί και θέτει σε λειτουργία 24ωρης βάσης όλο το προσωπικό της όταν ειδοποιηθεί.

Ενεργεί περαιτέρω βάσει των εντολών & οδηγιών του Τ.Ε.Σ.Ο.Π.Π.

**ΜΝΗΜΟΝΙΟ ΕΝΕΡΓΕΙΩΝ Δ/ΝΣΗΣ ΑΥΤΕΠΙΣΤΑΣΙΑΣ****ΔΗΜΟΥ ΠΑΤΡΕΩΝ**

Κάθε χρόνο η Δ/ση με τα μέσα που διαθέτει και σε συνεννόηση με την Δ/ση Έργων Υποδομής προγραμματίζει και μεριμνά για την βατότητα στο ορεινό, ημιορεινό και αγροτικό δίκτυο των Δημοτικών Ενοτήτων & Τοπικών Κοινοτήτων με τα μηχανήματα του Δήμου πριν την έναρξη της αντιπυρικής περιόδου.

Κατά την εξέλιξη πυρκαγιάς το τεχνικό και εργατικό προσωπικό της Δ/σης θα βρίσκεται σε ετοιμότητα για οποιαδήποτε βοήθεια ζητηθεί από το Αυτοτελές Τμήμα Πολιτικής προστασίας.

Μετά το σβήσιμο μιας πυρκαγιάς με τα μηχανήματα που διαθέτει και το προσωπικό θα προβαίνει σε οποιαδήποτε ενέργεια ζητηθεί για την προστασία της περιοχής.

Συγκροτεί τα κλιμάκια τεχνικών για έλεγχο καταλληλότητας για χρήση κτιρίων που στεγάζουν υπηρεσίες του Δήμου και της επιτροπής καταγραφής και εκτίμησης ζημιών για παροχή προνοιακού επιδόματος εφ' όσον απαιτηθεί.

Συντάσσει σχέδιο κινητοποίησης για το προσωπικό της Δ/σης στο οποίο μέσα αναφέρει ονομαστικά και αριθμητικά σε καταστάσεις το τεχνικό προσωπικό και τα τεχνικά μέσα που διαθέτει τα οποία τα συγκροτεί σε συνεργεία ελέγχου - αποκατάστασης και άμεσης επέμβασης και το οποίο κοινοποιεί στο Αυτοτελές Τμήμα Πολιτικής Προστασίας ώστε να αποτελέσει μέρος του παρόντος Γενικού Σχεδίου.

Κινητοποιεί και θέτει σε λειτουργία 24ωρης βάσης όλο το προσωπικό της όταν ειδοποιηθεί. Ενεργεί περαιτέρω βάσει των εντολών & οδηγιών του Τ.Ε.Σ.Ο.Π.Π..

**ΜΝΗΜΟΝΙΟ ΕΝΕΡΓΕΙΩΝ Δ/ΝΣΗΣ ΔΙΑΧΕΙΡΙΣΗΣ ΑΣΤΙΚΩΝ****ΑΠΟΡΡΙΜΑΤΩΝ, ΑΝΑΚΥΚΛΩΣΗΣ & ΜΗΧΑΝΟΛΟΓΙΚΟΥ****ΕΞΟΠΛΙΣΜΟΥ ΔΗΜΟΥ ΠΑΤΡΕΩΝ**

Η Δ/ση Μηχανολογικού εξοπλισμού Μεριμνά, μέσω των συνεργείων για την επισκευή και συντήρηση όλου του τροχαίου υλικού του Δήμου. Φροντίζει ώστε ανά πάσα στιγμή το διατιθέμενο τροχαίο υλικό (αυτοκίνητα, μηχανήματα κ.λπ.) να είναι σε άριστη κατάσταση για την ομαλή του λειτουργία τους.

Διαχειρίζεται το απαραίτητο ανθρώπινο δυναμικό και μηχανολογικό εξοπλισμό του Δήμου για α) εργασίες συντήρησης οδών για την πρόσβαση πυροσβεστικών οχημάτων β) εργασιών καθαρισμού παράνομων χωματερών γ) συνεργασία με Δ/ση Περιβάλλοντος Ενέργειας & Πρασίνου για κοπή βλάστησης σε Κ/Χ δ) για την αντιμετώπιση πιθανής Δασικής Πυρκαγιάς και των συνεπειών αυτής.

Συντάσσει σχέδιο κινητοποίησης για το προσωπικό της Δ/σης στο οποίο μέσα αναφέρει ονομαστικά και αριθμητικά σε καταστάσεις το τεχνικό προσωπικό και τα τεχνικά μέσα που διαθέτει τα οποία τα συγκροτεί σε συνεργεία ελέγχου - αποκατάστασης και άμεσης επέμβασης και το οποίο κοινοποιεί στο Αυτοτελές Τμήμα Πολιτικής Προστασίας ώστε να αποτελέσει μέρος του παρόντος Γενικού Σχεδίου.

Κινητοποιεί και θέτει σε λειτουργία 24ωρης βάσης όλο το προσωπικό της όταν ειδοποιηθεί.

Διαθέτει οχήματα μεταφοράς προσωπικού για την περίπτωση που θα απαιτηθεί οργανωμένη απομάκρυνση πολιτών καθώς και οχήματα για να ενημερώσουν τον πληθυσμό για εκκένωση περιοχής.

Ενεργεί περαιτέρω βάσει των εντολών & οδηγιών του Τ.Ε.Σ.Ο.Π.Π..

**ΜΝΗΜΟΝΙΟ ΕΝΕΡΓΕΙΩΝ ΓΡΑΦΕΙΟΥ ΤΥΠΟΥ & ΔΗΜΟΣΙΩΝ**  
**ΣΧΕΣΕΩΝ ΔΗΜΟΥ ΠΑΤΡΕΩΝ**

Το Γραφείο Τύπου & Δημοσίων Σχέσεων, έχει την δυνατότητα συμμετοχής και στα τέσσερα στάδια της Πολιτικής Προστασίας καθώς είναι ο κύριος συνδετικός κρίκος ανάμεσα στον Δήμο και τους κατοίκους. Κατά το στάδιο της πρόληψης το Γραφείο:

- Θα προγραμματίζει εκδηλώσεις επικοινωνίας του Δήμου με τους κατοίκους για την ενημέρωση τους για τις δράσεις του Δήμου και του Αυτοτελούς Τμήματος Πολιτικής Προστασίας.
- Θα αναλάβει την έκδοση ενημερωτικών εντύπων για τα μέτρα αυτοπροστασίας των κατοίκων κατά τα στάδια της πρόληψης και της ετοιμότητας και θα φροντίσει για την διανομή τους σε όλους τους κατοίκους του Δήμου σε συνεργασία με το Αυτοτελές Τμήμα Πολιτικής Προστασίας.
- Σε συνεργασία με τα τοπικά ΜΜΕ και το Αυτοτελές Τμήμα Πολιτικής Προστασίας, θα οργανώνει ενημερωτικές εκπομπές για την Πολιτική Προστασία, τα σχέδια έκτακτης ανάγκης και τα μέτρα αυτοπροστασίας.

Κατά το στάδιο της άμεσης επέμβασης θα φροντίζει για την ενημέρωση των κατοίκων σχετικά με τα μέτρα που θα λάβει ο Δήμος για την αντιμετώπιση του φαινομένου και για τα μέτρα αρωγής προς τους πληγέντες, ανακοινώνοντας τους χώρους συγκέντρωσης, τους σταθμούς πρώτων βοηθειών, τους χώρους καταυλισμού κ.λ.π. εκδίδοντας εγκεκριμένα από το Τ.Ε.Σ.Ο.Π.Π., Δελτία Τύπου μέσω των τοπικών ΜΜΕ.

Τέλος κατά το στάδιο της αποκατάστασης το γραφείο θα ενημερώνει τους κατοίκους και πληγέντες για τις δράσεις του Δήμου.

**ΜΝΗΜΟΝΙΟ ΕΝΕΡΓΕΙΩΝ ΓΡΑΦΕΙΟΥ ΕΠΙΚΟΙΝΩΝΙΑΣ ΤΟΥ**  
**ΠΟΛΙΤΗ & ΜΕΡΙΜΝΑΣ ΓΙΑ ΤΗΝ ΥΠΟΣΤΗΡΙΞΗ ΕΥΠΑΘΩΝ**  
**ΟΜΑΔΩΝ ΔΗΜΟΥ ΠΑΤΡΕΩΝ**

Το Γραφείο Επικοινωνίας του Πολίτη & Μέριμνας για την Υποστήριξη Ευπαθών Ομάδων του Δήμου, μεριμνά για την υποδοχή των αιτημάτων, παραπόνων, παρατηρήσεων, προτάσεων των Δημοτών / πολιτών, με οποιοδήποτε μέσο γίνεται η πρωτοκόλλησή τους και μεριμνά για την διαβίβαση στις αρμόδιες υπηρεσίες του Δήμου.

Διαχειρίζεται την λειτουργία του τηλεφωνικού Κέντρου και την παροχή των πληροφοριών προς τους πολίτες μέσω τηλεφώνου. Καθώς και την λειτουργία της τηλεφωνικής γραμμής επικοινωνίας 15190. Επίσης σε συνεργασία με την Δ/ση Διοίκησης και Δημοτικής Κατάστασης μπορεί να θέσει σε λειτουργία επιπλέον τηλεφωνικό κέντρο για παροχή πληροφοριών αυτοπροστασίας και χρηστικού περιεχομένου, αλλά και συλλογή πληροφοριών από το κοινό.



**ΜΝΗΜΟΝΙΟ ΕΝΕΡΓΕΙΩΝ Δ/ΝΣΗΣ ΠΡΟΓΡΑΜΜΑΤΙΣΜΟΥ**  
**ΟΡΓΑΝΩΣΗΣ & ΠΛΗΡΟΦΟΡΙΚΗΣ ΔΗΜΟΥ ΠΑΤΡΕΩΝ**

Η Δ/ση Προγραμματισμού Οργάνωσης & Πληροφορικής θα μπορούσε να ενεργοποιηθεί κατά το στάδιο της πρόληψης για την παρακολούθηση της πορείας των εκτελουμένων εργασιών και θεμάτων που αφορά τη Πολιτική Προστασία του Δήμου. Θα μπορούσε επίσης να ενεργοποιηθεί σε συνεργασία με το Αυτοτελές Τμήμα Πολιτικής Προστασίας για την διοργάνωση επιμορφωτικών σεμιναρίων και ημερίδων για την επιμόρφωση και κατάρτιση του προσωπικού του Δήμου σε θέματα Πολιτικής Προστασίας.

Επιπλέον θα αναλαμβάνει την οργάνωση επιμορφωτικών σεμιναρίων και ημερίδων που θα απευθύνονται στο ευρύτερο κοινό για την Πολιτική Προστασία καθώς και αντίστοιχων προγραμμάτων.

Συντάσσει σχέδιο κινητοποίησης για το προσωπικό της Δ/σης στο οποίο μέσα αναφέρει ονομαστικά και αριθμητικά σε καταστάσεις το τεχνικό προσωπικό και τα τεχνικά μέσα που διαθέτει και το οποίο κοινοποιεί στο Αυτοτελές Τμήμα Πολιτικής Προστασίας ώστε να αποτελέσει μέρος του παρόντος Γενικού Σχεδίου.

Κινητοποιεί και θέτει σε λειτουργία 24ωρης βάσης όλο το προσωπικό της όταν ειδοποιηθεί. Ενεργεί περαιτέρω βάσει των εντολών & οδηγιών του Τ.Ε.Σ.Ο.Π.Π..

**ΜΝΗΜΟΝΙΟ ΕΝΕΡΓΕΙΩΝ Δ/ΝΣΗΣ ΔΙΟΙΚΗΣΗΣ & ΔΗΜΟΤΙΚΗΣ**  
**ΚΑΤΑΣΤΑΣΗΣ ΔΗΜΟΥ ΠΑΤΡΕΩΝ**

Η Δ/ση Διοίκησης & Δημοτικής Κατάστασης συμβάλλει στην Πολιτική Προστασία του Δήμου, με προσωπικό για καταχώρηση αιτημάτων δημοτών όσον αφορά προληπτικά μέτρα πυρόσβεσης όσο και στην φάση καταστροφής αιτημάτων πολιτών που έχουν πληγεί.

Συντάσσει σχέδιο κινητοποίησης για το προσωπικό της Δ/σης στο οποίο μέσα αναφέρει ονομαστικά και αριθμητικά σε καταστάσεις το προσωπικό και το οποίο κοινοποιεί στο Αυτοτελές Τμήμα Πολιτικής Προστασίας ώστε να αποτελέσει μέρος του παρόντος Γενικού Σχεδίου.

Κινητοποιεί και θέτει σε λειτουργία 24ωρης βάσης όλο το προσωπικό της όταν ειδοποιηθεί. Ενεργεί περαιτέρω βάσει των εντολών & οδηγιών του Τ.Ε.Σ.Ο.Π.Π..

**ΜΝΗΜΟΝΙΟ ΕΝΕΡΓΕΙΩΝ Δ/ΝΣΗΣ ΚΟΙΝΩΝΙΚΗΣ ΠΡΟΣΤΑΣΙΑΣ**  
**& ΚΟΙΝΩΝΙΚΩΝ ΥΠΗΡΕΣΙΩΝ ΔΗΜΟΥ ΠΑΤΡΕΩΝ**

Η Δ/ση Κοινωνικής Προστασίας του Δήμου Πατρέων επειδή έχει μια άμεση επαφή με τους κατοίκους του Δήμου, μπορεί μέσα από τα τμήματά της και τα γραφεία της να συμβάλλει καθοριστικά στην Πολιτική Προστασία του Δήμου. Η συνεργασία της με το Αυτοτελές Τμήμα Πολιτικής Προστασίας κρίνεται απαραίτητη και καθοριστική για την συγκέντρωση ουσιαστικών πληροφοριών που αφορούν τους κατοίκους του Δήμου και τις ειδικές ομάδες πληθυσμού κατά τα στάδια της πρόληψης και ετοιμότητας ώστε να συμπεριληφθούν στο σχεδιασμό έκτακτης ανάγκης.

Επίσης μέσα από τις υπηρεσίες τους Πρόγραμμα Βοήθεια στο Σπίτι και με το υπόλοιπο επιστημονικό προσωπικό που διαθέτουν, ο Δήμος θα μπορεί να συνδράμει σε δράσεις κατά τα

στάδια της άμεσης επέμβασης και αποκατάστασης παρέχοντας ιατροφαρμακευτική περίθαλψη στις ειδικές ομάδες πληθυσμού αλλά και ψυχολογική υποστήριξη στους πληγέντες.

Συντάσσει σχέδιο κινητοποίησης για το προσωπικό της Δ/σης στο οποίο μέσα αναφέρει ονομαστικά και αριθμητικά σε καταστάσεις το προσωπικό και το οποίο κοινοποιεί στο Αυτοτελές Τμήμα Πολιτικής Προστασίας ώστε να αποτελέσει μέρος του παρόντος Γενικού Σχεδίου.

Το Τμήμα Κοινωνικής Πρόνοιας είναι αρμόδιο σε περίπτωση καταστροφής για την χορήγηση οικονομικής ενίσχυσης στους πληγέντες.

Συγκροτεί και οργανώνει τα κλιμάκια καταγραφής και εκτίμησης ζημιών για παροχή προνοιακού επιδόματος.

Κινητοποιεί και θέτει σε λειτουργία 24ωρης βάσης όλο το προσωπικό της όταν ειδοποιηθεί. Ενεργεί περαιτέρω βάσει των εντολών & οδηγιών του Τ.Ε.Σ.Ο.Π.Π..

### **ΜΝΗΜΟΝΙΟ ΕΝΕΡΓΕΙΩΝ Δ/ΣΗΣ ΕΞΥΠΗΡΕΤΗΣΗΣ ΠΟΛΙΤΩΝ**

Η Δ/ση Εξυπηρέτησης Πολιτών σε περίπτωση έκτακτης κινητοποιεί και θέτει σε λειτουργία 24ωρης βάσης όλο το προσωπικό της όταν ειδοποιηθεί και οργανώνει επιπλέον γραφεία υποδοχής αιτημάτων των πολιτών.

Ενεργεί περαιτέρω βάσει των εντολών & οδηγιών του Τ.Ε.Σ.Ο.Π.Π..

### **ΜΝΗΜΟΝΙΟ ΕΝΕΡΓΕΙΩΝ Δ/ΣΗΣ ΟΙΚΟΝΟΜΙΚΩΝ ΥΠΗΡΕΣΙΩΝ ΔΗΜΟΥ ΠΑΤΡΕΩΝ**

Η Δ/ση Οικονομικών Υπηρεσιών έχει τον έλεγχο και τη διαχείριση του οικονομικού προγραμματισμού του δήμου. Καταρτίζει μέσω των υπόλοιπων υπηρεσιών του Δήμου, το σχέδιο του προϋπολογισμού εσόδων και εξόδων του αυτού παρακολουθεί και ελέγχει τα Δημοτικά έσοδα, τον τρόπο εκμετάλλευσης της Δημοτικής Περιουσίας φροντίζοντας για την εφαρμογή των σχετικών διατάξεων. Συνεπώς, η Δ/ση σε συνεργασία με το Αυτοτελές Τμήμα Πολιτικής Προστασίας θα πρέπει να εξασφαλίζει ετησίως κονδύλια για έργα, δράσεις και εξοπλισμό Πολιτικής Προστασίας, καθώς και να μεριμνά για την εξασφάλιση ενός κονδυλίου για την παροχή βοήθειας στους κατοίκους που σε περίπτωση έκτακτης ανάγκης ενδεχομένως να χρειαστούν σε συνεργασία με την Δ/ση Κοινωνικής Προστασίας.

Το Τμήμα Διαχείρισης Υλικού διαθέτει τα απαραίτητα υλικά για τον εξοπλισμό πυροσβεστικών οχημάτων Δήμου Πατρέων καθώς και υλικά που απαιτούνται σε περίπτωση πυρκαγιάς για την κατάσβεση της.

Κινητοποιεί και θέτει σε λειτουργία 24ωρης βάσης όλο το προσωπικό της όταν ειδοποιηθεί. Ενεργεί περαιτέρω βάσει των εντολών & οδηγιών του Τ.Ε.Σ.Ο.Π.Π..

**ΜΝΗΜΟΝΙΟ ΕΝΕΡΓΕΙΩΝ Δ/ΝΣΗΣ ΠΟΛΕΟΔΟΜΙΚΟΥ-  
ΚΥΚΛΟΦΟΡΙΑΚΟΥ ΣΧΕΔΙΑΣΜΟΥ & ΔΟΜΗΣΗΣ**

Η Δ/ση Πολεοδομικού – Κυκλοφοριακού Σχεδιασμού & Δόμησης συγκροτεί τα κλιμάκια τεχνικών για έλεγχο καταλληλότητας για χρήση κτιρίων που στεγάζουν υπηρεσίες του Δήμου και της επιτροπής καταγραφής και εκτίμησης ζημιών για παροχή προνοιακού επιδόματος.

Προβαίνει σε τοποθέτηση κατάλληλης σήμανσης για πρόληψη ατυχημάτων

Συντάσσει σχέδιο κινητοποίησης για το προσωπικό της Δ/σης στο οποίο μέσα αναφέρει ονομαστικά και αριθμητικά σε καταστάσεις το τεχνικό προσωπικό και τα τεχνικά μέσα που διαθέτει τα οποία τα συγκροτεί σε συνεργεία ελέγχου - αποκατάστασης και άμεσης επέμβασης και το οποίο κοινοποιεί στο Αυτοτελές Τμήμα Πολιτικής Προστασίας ώστε να αποτελέσει μέρος του παρόντος Γενικού Σχεδίου.

Κινητοποιεί και θέτει σε λειτουργία 24ωρης βάσης όλο το προσωπικό της όταν ειδοποιηθεί. Ενεργεί περαιτέρω βάσει των εντολών & οδηγιών του Τ.Ε.Σ.Ο.Π.Π..

**ΜΝΗΜΟΝΙΟ ΕΝΕΡΓΕΙΩΝ Δ/ΝΣΗΣ ΑΡΧΙΤ/ΚΟΥ ΕΡΓΟΥ – Η/Μ**

Η Δ/ση Αρχιτεκτονικού Έργου – Η/Μ συγκροτεί τα κλιμάκια τεχνικών για έλεγχο καταλληλότητας για χρήση κτιρίων που στεγάζουν υπηρεσίες του Δήμου και της επιτροπής καταγραφής και εκτίμησης ζημιών για παροχή προνοιακού επιδόματος.

Συντάσσει σχέδιο κινητοποίησης για το προσωπικό της Δ/σης στο οποίο μέσα αναφέρει ονομαστικά και αριθμητικά σε καταστάσεις το τεχνικό προσωπικό και τα τεχνικά μέσα που διαθέτει τα οποία τα συγκροτεί σε συνεργεία ελέγχου - αποκατάστασης και άμεσης επέμβασης και το οποίο κοινοποιεί στο Αυτοτελές Τμήμα Πολιτικής Προστασίας ώστε να αποτελέσει μέρος του παρόντος Γενικού Σχεδίου.

Κινητοποιεί και θέτει σε λειτουργία 24ωρης βάσης όλο το προσωπικό της όταν ειδοποιηθεί. Ενεργεί περαιτέρω βάσει των εντολών & οδηγιών του Τ.Ε.Σ.Ο.Π.Π..

**ΜΝΗΜΟΝΙΟ ΕΝΕΡΓΕΙΩΝ ΑΝΤΙΔΗΜΑΡΧΩΝ ΔΗΜΟΤΙΚΩΝ**  
**ΕΝΟΤΗΤΩΝ & ΠΡΟΕΔΡΩΝ ΤΩΝ ΤΟΠΙΚΩΝ ΚΟΙΝΟΤΗΤΩΝ ΤΟΥ**  
**ΔΗΜΟΥ ΠΑΤΡΕΩΝ**

Κατά το στάδιο της πρόληψης οι Πρόεδροι των Δ.Ε & Τ.Κ πρέπει να:

- Προτείνουν χώρους συγκέντρωσης και πιθανούς οδούς διαφυγής ανά περιοχή και να ενημερώνουν τους κατοίκους με κάθε πρόσφορο μέσο για τα σημεία αυτά.
- Να ενημερώνουν τους κατοίκους της περιοχής τους για καθαρισμό ιδιωτικών οικοπέδων και σε συνεργασία με την Δνση Περιβάλλοντος Ενέργειας & Πρασίνου να προγραμματίζουν καθαρισμό Κ.Χ & επικίνδυνων για πρόκληση πυρκαγιάς σε Δημόσιους και ιδιωτικούς χώρους αγνώστου ιδιοκτήτη

Κατά το στάδιο άμεσης επέμβασης σε περίπτωση πυρκαγιάς ο κάθε Αντιδήμαρχος Δημοτικών Ενοτήτων & Πρόεδρος των επί μέρους Τοπικών Κοινοτήτων, όταν πληροφορηθεί εκδήλωση πυρκαγιάς στην περιοχή του, μεταβαίνει στο χώρο του συμβάντος για να έχει άμεση εικόνα του γεγονότος και εφόσον κρίνει σκόπιμο προβαίνει στις παρακάτω ενέργειες:

1. Ενημερώνει αμέσως την Πυροσβεστική Υπηρεσία Πατρών
2. Ενημερώνει άμεσα τον Δήμαρχο, τον αρμόδιο Αντιδήμαρχο ή το Αυτοτελές Τμήμα Πολιτικής Προστασίας για το ακριβές σημείο της πυρκαγιάς.
3. Κινητοποιεί την εθελοντική ομάδα πυρασφάλειας (εάν υπάρχει) του Τοπικών Κοινοτήτων.
4. Κινητοποιεί κάθε πρόσφορο μηχανήμα που υπάρχει στην περιοχή του και το διαθέτει στην Π.Υ για βοήθεια ( υδροφόρες - τρακτέρ – χωματουργικά για διάνοιξη ζωνών)
5. Ενημερώνει με κάθε Πρόσφορο μέσο ( μικροφωνική εγκατάσταση – καμπάνες Ι. Ν. κ.λ.π.) τους κατοίκους για κίνδυνο πυρκαγιάς και για εντολή απομακρυσμένης απομάκρυνσης κατοίκων.
6. Ενημερώνει τις αρμόδιες αρχές για κατοίκους που χρήζουν βοήθειας (ηλικιωμένους – κατάκοιτους) και δεν μπορούν να απομακρυνθούν χωρίς βοήθεια

**ΕΝΕΡΓΕΙΕΣ ΥΠΗΡΕΣΙΩΝ**  
**ΑΝΑΛΟΓΩΣ ΔΕΙΚΤΗ ΕΠΙΚΙΝΔΥΝΟΤΗΤΑΣ**

**ΑΥΤΟΤΕΛΕΣ ΤΜΗΝΑ ΠΟΛΙΤΙΚΗΣ ΠΡΟΣΤΑΣΙΑΣ**

**Σε Δείκτη επικινδυνότητας «1» & «2»**

- Ετοιμότητα προσωπικού Αυτοτελούς Τμήματος Πολιτικής Προστασίας

**Δείκτης επικινδυνότητας 3**

- Θέτει σε ετοιμότητα προσωπικό των Δ/νσεων, Περιβάλλοντος Ενέργειας & Πρασίνου, Δ/σης Αυτεπιστασίας και Δ/σης Διαχείρισης Αστικών Απορριμμάτων, Ανακύκλωσης & Μηχανολογικού Εξοπλισμού.
- Προγραμματίζει περιπολίες με τα πυροσβεστικά οχήματα του Δήμου
- Θέτει σε ετοιμότητα βυτία και χωματουργικών μηχανημάτων Δήμου καθώς και βυτίο από ΔΕΥΑΠ
- Προγραμματίζει περιπολίες πυρασφάλειας από τις Εθελοντικές Ομάδες

**Δείκτης επικινδυνότητας 4**

- Ενημέρωση τοπικών προέδρων για αυξημένη προσοχή και κινητοποίηση τοπικών ομάδων πυρασφάλειας
- Τοποθέτηση σήμανσης απαγόρευσης κυκλοφορίας.
- Ενημέρωση κοινού με δελτίο τύπου για μέτρα πρόληψης πυρκαγιών και απαγόρευση κυκλοφορίας σε δασικές περιοχές Δήμου Πατρέων .
- Θέτει σε αυξημένη επιφυλακή - ετοιμότητα προσωπικό Δήμου & ΔΕΥΑΠ
- Προγραμματίζει 24ΩΡΗ επιφυλακή βυτίου στην Ξερόλακκα
- Προγραμματίζει περιπολίες του Πυροσβεστικού οχήματος 1,5 τ. Δήμου
- Προγραμματίζει περιπολίες πυρασφάλειας από τις Εθελοντικές Ομάδες

**Δείκτης επικινδυνότητας 5**

- Υπάλληλος του Αυτοτελούς Τμήματος Πολιτικής Προστασίας βρίσκεται στο Συντονιστικό Κέντρο Π.Υ.
- Ενημέρωση ιδιωτών που διαθέτουν βυτία και μηχανήματα έργων καθώς & εργολάβων της περιοχής να είναι σε ετοιμότητα
- Προγραμματίζει περιπολίες με αυτοκίνητα Δήμου σε περιοχές με μεγάλη επικινδυνότητα ιδιαίτερα σε σημεία μίξης δάσους και αστικού ιστού.
- Προγραμματίζει περιπολίες πεζές από εθελοντές που ανήκουν στον Δήμο
- Θέτει σε πλήρη επιφυλακή και ετοιμότητα Τεχνικό - εργατικό προσωπικό του Δήμου σε βάρδιες
- Ενημέρωση κοινού με δελτίο τύπου για μέτρα πρόληψης πυρκαγιών και απαγόρευση κυκλοφορίας σε δασικές περιοχές Δήμου Πατρέων.

### Δ/ΝΣΗ ΔΙΑΧΕΙΡΙΣΗΣ ΑΣΤΙΚΩΝ ΑΠΟΡΡΙΜΜΑΤΩΝ, ΑΝΑΚΥΚΛΩΣΗΣ ΚΑΙ ΜΗΧΑΝΟΛΟΓΙΚΟΥ ΕΞΟΠΛΙΣΜΟΥ ΔΗΜΟΥ ΠΑΤΡΕΩΝ

- **Θέτει σε ετοιμότητα** το προσωπικό της και προχωράει σε σύσταση ομάδων επιφυλακής & περιπολιών ανάλογα με τον δείκτη επικινδυνότητας ως εξής:

#### Δείκτης επικινδυνότητας 3

1. Οδηγός βυτιοφόρου
2. Χειριστής χωματουργικού μηχανήματος

#### Δείκτης επικινδυνότητας 4

1. οδηγούς για 1 βυτιοφόρο ανά βάρδια (πρωί, απόγευμα & νύχτα)
2. οδηγούς για JCB ανά βάρδια και ανά περιοχή (πρωί, απόγευμα & νύχτα)
3. 2 οδηγούς για λεωφορείο (πρωί & απόγευμα)
4. 1 οδηγό για πυροσβεστικό όχημα 1,5 T ανά βάρδια (πρωί, απόγευμα & νύχτα)

#### Δείκτης επικινδυνότητας 5

1. οδηγούς για 2 βυτιοφόρα ανά βάρδια (πρωί, απόγευμα & νύχτα)
  2. οδηγούς για 2 JCB ανά βάρδια και ανά περιοχή (πρωί, απόγευμα & νύχτα)
  3. 2 οδηγούς για λεωφορείο (πρωί & απόγευμα)
  4. 1 οδηγό για πυροσβεστικό όχημα 1,5 T ανά βάρδια (πρωί, απόγευμα & νύχτα)
  5. Οδηγούς για 3 οχήματα 4x4 για εκτέλεση περιπολιών (πρωί & απόγευμα)
- το προσωπικό που θα έχει βάρδια θα βρίσκεται στον χώρο εργασίας του για άμεση κινητοποίηση εντός 5 λεπτών**

### Δ/ΝΣΗ ΠΕΡΙΒΑΛΛΟΝΤΟΣ ΕΝΕΡΓΕΙΑΣ & ΠΡΑΣΙΝΟΥ ΔΗΜΟΥ ΠΑΤΡΕΩΝ

- **Θέτει σε ετοιμότητα** το προσωπικό της και προχωράει σε σύσταση ομάδων επιφυλακής & περιπολιών ανάλογα με τον δείκτη επικινδυνότητας ως εξής:

#### Δείκτης επικινδυνότητας 3

2 άτομα εργατικό προσωπικό

#### Δείκτης επικινδυνότητας 4

1. 4 άτομα εργατοτεχνικό προσωπικό ανά βάρδια (δύο πρωί & δύο απόγευμα)
2. 1 οδηγό για το πυροσβεστικό όχημα (ντακότα) απόγευμα

#### Δείκτης επικινδυνότητας 5

1. 4 άτομα εργατοτεχνικό προσωπικό ανά βάρδια (δύο πρωί & δύο απόγευμα)
  2. 1 οδηγό για το πυροσβεστικό όχημα (ντακότα) απόγευμα
- το προσωπικό που θα έχει βάρδια θα βρίσκεται στον χώρο εργασίας του για άμεση κινητοποίηση εντός 5 λεπτών**

### ΔΕΥΑ ΠΑΤΡΑΣ

- **Θέτει σε ετοιμότητα** το προσωπικό της και προχωράει σε σύσταση ομάδων επιφυλακής & περιπολιών ανάλογα με τον δείκτη επικινδυνότητας ως εξής:

#### Δείκτης επικινδυνότητας 3

Οδηγός βυτιοφόρου

#### Δείκτης επικινδυνότητας 4

1. οδηγούς για βυτιοφόρα ανά βάρδια (πρωί, απόγευμα & νύχτα)

#### Δείκτης επικινδυνότητας 5

1. οδηγούς για βυτιοφόρα ανά βάρδια (πρωί, απόγευμα & νύχτα)
- το προσωπικό που θα έχει βάρδια θα βρίσκεται στον χώρο εργασίας του για άμεση κινητοποίηση εντός 5 λεπτών**

**Δ/ΝΣΗ ΑΥΤΕΠΙΣΤΑΣΙΑΣ ΔΗΜΟΥ ΠΑΤΡΕΩΝ**

- **Θέτει σε ετοιμότητα** το προσωπικό της και προχωράει σε σύσταση ομάδων επιφυλακής & περιπολιών ανάλογα με τον δείκτη επικινδυνότητας ως εξής:

**Δείκτης επικινδυνότητας 4**

1. επιφυλακή Προϊσταμένου Δ/νσης για άμεση κινητοποίηση προσωπικού σε περίπτωση δασικής πυρκαγιάς

**Δείκτης επικινδυνότητας 5**

Αυξημένη επιφυλακή τεχνικού & Εργατικού Προσωπικού

Η Δ/νση θα διαθέσει ανά βάρδια 1 επικεφαλή και 3 άτομα εργατοτεχνικό προσωπικό

**(η πρωινή - απογευματινή βάρδια θα βρίσκονται στον χώρο εργασίας του για άμεση κινητοποίηση εντός 5 λεπτών )**

Ο Δήμαρχος

ΚΩΣΤΑΣ ΠΕΛΕΤΙΔΗΣ

**ΠΑΡΑΡΤΗΜΑΤΑ**  
**ΠΙΝΑΚΑΣ ΤΗΛΕΦΩΝΩΝ ΑΜΕΣΗΣ ΑΝΑΓΚΗΣ**

Ως συνημμένα έγγραφα

**ΤΗΛ. ΠΡΟΕΔΡΩΝ ΔΗΜΟΤΙΚΩΝ & ΤΟΠΙΚΩΝ ΚΟΙΝΟΤΗΤΩΝ**

Ως συνημμένα έγγραφα

**ΚΑΤΑΣΤΑΣΗ ΠΡΟΣΩΠΙΚΟΥ ΕΚΤΑΚΤΩΝ ΑΝΑΓΚΩΝ**  
**ΔΗΜΟΥ ΠΑΤΡΕΩΝ**

Ως συνημμένα έγγραφα

**ΚΑΤΑΣΤΑΣΗ ΜΗΧΑΝΗΜΑΤΩΝ ΙΔΙΩΤΩΝ ΠΕΡΙΟΧΗΣ – ΔΗΜΟΥ ΠΑΤΡΕΩΝ**

Ως συνημμένα έγγραφα



**ΚΑΤΑΣΤΑΣΗ ΜΗΧΑΝΗΜΑΤΩΝ**  
**ΔΗΜΟΥ ΠΑΤΡΕΩΝ**

<b>A/A</b>	<b>ΕΙΔΟΣ ΜΗΧΑΝΗΜΑΤΟΣ</b>	
<b>1.</b>	ΒΥΤΙΟ ΝΕΡΟΥ 7,3 m <sup>3</sup>	1 ΟΧΗΜΑ
<b>2.</b>	ΒΥΤΙΟ ΝΕΡΟΥ 10,0 m <sup>3</sup>	1 ΟΧΗΜΑ
<b>3.</b>	ΚΑΛΑΘΟΦΟΡΑ ΟΧΗΜΑΤΑ	3 ΟΧΗΜΑΤΑ
<b>4.</b>	ΕΠΙΒΑΤΙΚΑ Ι.Χ.	5 ΟΧΗΜΑΤΑ
<b>5.</b>	ΕΚΣΚΑΦΕΙΣ ΦΟΡΤΩΤΕΣ (JCB)	7 ΟΧΗΜΑΤΑ
<b>6.</b>	ΦΟΡΤΩΤΑΚΙ ROBOT	2 ΟΧΗΜΑ
<b>7.</b>	ΓΡΕΙΝΤΕΡ	1 ΟΧΗΜΑ
<b>8.</b>	ΕΣΚΑΦΕΑ	1 ΟΧΗΜΑ
<b>9.</b>	ΦΟΡΤΩΤΗΣ	1 ΟΧΗΜΑ
<b>10.</b>	ΗΜΙΦΟΡΤΗΓΑ	4 ΟΧΗΜΑΤΑ
<b>11.</b>	ΛΕΩΦΟΡΕΙΟ (16 ΘΕΣΕΩΝ)	1 ΟΧΗΜΑ
<b>12.</b>	ΦΟΡΤΗΓΟ	4 ΟΧΗΜΑΤΑ
<b>13.</b>	(ΠΥΡΟΣΒΕΣΤΙΚΟ) ΗΜΙΦΟΡΤΗΓΟ ΑΝΟΙΧΤΟ 500 litra	6 ΟΧΗΜΑΤΑ
<b>13.</b>	ΠΥΡΟΣΒΕΣΤΙΚΟ ΟΧΗΜΑ 1500 litra	1 ΟΧΗΜΑ

**ΚΑΤΑΣΤΑΣΗ ΥΠΑΡΧΟΝΤΩΝ ΥΔΡΟΣΤΟΜΙΩΝ  
ΔΗΜΟΥ ΠΑΤΡΕΩΝ**

<b>Α/Α</b>	<b>ID</b>	<b>ΠΕΡΙΓΡΑΦΗ</b>	<b>ΠΕΡΙΟΧΗ</b>
1	<b>AKAS01</b>	Διασταύρωση προς Ορτό	Α. ΚΑΣΤΡΙΤΣΙ
2	<b>AKAS02</b>	Επ.Οδός Άνω - Κάτω Καστριτσίου, έναντι Μπαγιώργος Α.Ε.	Α. ΚΑΣΤΡΙΤΣΙ
3	<b>AKAS03</b>	Γέφυρα Άνω Καστριτσίου	Α. ΚΑΣΤΡΙΤΣΙ
4	<b>AKAS04</b>	Καρκαλός (αρχή αντιτυρικής ζώνης)	Α. ΚΑΣΤΡΙΤΣΙ
5	<b>AKAS05</b>	Καρκαλός (διασταύρωση προς ζώνη)	Α. ΚΑΣΤΡΙΤΣΙ
6	<b>AKAS06</b>	Τριβολιάρης	Α. ΚΑΣΤΡΙΤΣΙ
7	<b>AKAS07</b>	Κέντρο "ΝΕΡΑΪΔΑ" (80μ πιο πριν)	Α. ΚΑΣΤΡΙΤΣΙ
8	<b>AKAS09</b>	Συνοικία Παλιάμπελα (διασταύρωση Αγ. Ιωάννου Ρώσσου) - μαντρότοιχος κατοικίας	Α. ΚΑΣΤΡΙΤΣΙ
9	<b>AKAS10</b>	Άνω Καστρίτσι (ξυλουργείο Κόλλια)	Α. ΚΑΣΤΡΙΤΣΙ
10	<b>AKAS11</b>	Άνω Καστρίτσι - Ορτός, οικία Καραντάσιου	Α. ΚΑΣΤΡΙΤΣΙ
11	<b>AKAS12</b>	Γεωρ.Παπανδρέου (από Μαγούλα προς Άνω Καστρίτσι δεξιά)	Α. ΚΑΣΤΡΙΤΣΙ
12	<b>AKAS13</b>	Άνω Καστρίτσι (στην διχάλα αριστερά προς Αντιτυρική)	Α. ΚΑΣΤΡΙΤΣΙ
13	<b>AKAS14</b>	Από Χάραδρο προς Καρκαλό	Α. ΚΑΣΤΡΙΤΣΙ
14	<b>AKT01</b>	Κάναρη (όπισθεν «Ηρακλής»)	ΑΚΤΑΙΟ
15	<b>AKT02</b>	Ηρώων Πολυτεχνείου & Ελ. Βενιζέλου (όπισθεν «Ηρακλής»)	ΑΚΤΑΙΟ
16	<b>AKT03</b>	Π.Ε.Ο. έμπροσθεν "PILAVAS S.A."	ΑΚΤΑΙΟ
17	<b>AKT04</b>	Π.Ε.Ο. έναντι Νο192 (Μπαλάσκα)	ΑΚΤΑΙΟ
18	<b>AKT05</b>	Ελευθερίας & Μπονάτσου	ΑΚΤΑΙΟ
19	<b>AKT06</b>	Ελευθερίας & Χαρ. Τρικούπη	ΑΚΤΑΙΟ
20	<b>AKT07</b>	Ανδρούτσου & Αγ. Λαύρας (Unisol-Ανδριόπουλος)	ΑΚΤΑΙΟ
21	<b>AR01</b>	Δημοκρατίας & Χίου(παράλληλα σιδ. Γραμμές)	ΑΡΑΧΩΒΙΤΙΚΑ
22	<b>AR02</b>	Π.Ε.Ο. πριν την "SHELL" (50μ. Από τις γραμμές)	ΑΡΑΧΩΒΙΤΙΚΑ
23	<b>AR03</b>	Ελευθερίας & Αρχαίας Βολίνης	ΑΡΑΧΩΒΙΤΙΚΑ
24	<b>AR04</b>	Π.Ε.Ο. μεταξύ Αραχωβίτικα & Πράσινο Λιμανάκι (απέναντι από Νο 159)	ΑΡΑΧΩΒΙΤΙΚΑ
25	<b>AR05</b>	Ανδρούτσου	ΑΡΑΧΩΒΙΤΙΚΑ
26	<b>AR06</b>	Ελευθερίας & Μοναστηρίου	ΑΡΑΧΩΒΙΤΙΚΑ
27	<b>AR07</b>	Ελευθερίας & Δαβάκη (CΙΑΟ)	ΑΡΑΧΩΒΙΤΙΚΑ
28	<b>AR08</b>	Αραχωβίτικα (σιδ. γραμμή)	ΑΡΑΧΩΒΙΤΙΚΑ
29	<b>ARG01</b>	Στο δρόμο από Πλατάκι προς Αργυρά(πριν την υδατοδεξαμενή)	ΑΡΓΥΡΑ
30	<b>ARG02</b>	Έναντι οικίας Κωνσταντόπουλου (πάνω στην γέφυρα)	ΑΡΓΥΡΑ
31	<b>ARG03</b>	Έναντι οικίας Στασινού Χριστίτσας	ΑΡΓΥΡΑ
32	<b>ARG04</b>	Άγιος Δημήτριος (παλαιό νεκροταφείο)	ΑΡΓΥΡΑ
33	<b>ARG05</b>	Μπρούζη	ΑΡΓΥΡΑ
34	<b>AV01</b>	Πιτσής	ΑΓΙΟΣ ΒΑΣΙΛΕΙΟΣ
35	<b>AV02</b>	Αγίας Κυριακής 59	ΑΓΙΟΣ ΒΑΣΙΛΕΙΟΣ
36	<b>AV03</b>	Αγ. Κυριακής & Παύλου Μελά	ΑΓΙΟΣ ΒΑΣΙΛΕΙΟΣ
37	<b>AV04</b>	Εθν. Αντιστάσεως (έναντι κρεοπωλείου)	ΑΓΙΟΣ ΒΑΣΙΛΕΙΟΣ
38	<b>AV05</b>	Π.Ε.Ο. έναντι Καποτά	ΑΓΙΟΣ ΒΑΣΙΛΕΙΟΣ
39	<b>AV06</b>	Διόδια (Πάτρα - Αθήνα)	ΑΓΙΟΣ ΒΑΣΙΛΕΙΟΣ
40	<b>AV07</b>	Οδός Σπηλιωτοπούλου (τέρμα)	ΑΓΙΟΣ ΒΑΣΙΛΕΙΟΣ
41	<b>AV08</b>	Σόλωνος & Παλαμά (στο πλάι μάντρας Ποδήλατα Μανιατόπουλος)	ΑΓΙΟΣ ΒΑΣΙΛΕΙΟΣ
42	<b>AV09</b>	25ης Μαρτίου & Παλαμά (παράδρομος Ολυμπίας οδού)	ΑΓΙΟΣ ΒΑΣΙΛΕΙΟΣ
43	<b>ΒΙΟΡ01</b>	Πανδιώνος (μεταξύ των οδών Αστερίωνος & Γλαύκου-άνοδος)	ΒΙΟΠΑ

44	<b>ΒΙΟΡ02</b>	Αστερίωνος (μεταξύ των οδών Πανδιώνος & Ι.Μ. Μαρίσης)	ΒΙΟΠΑ
45	<b>ΒΙΟΡ03</b>	Αστερίωνος (μεταξύ των οδών Ι.Μ. Μαρίσης & Ευβοίας)	ΒΙΟΠΑ
46	<b>ΒΙΟΡ04</b>	Λυμπέρη (μεταξύ των οδών Αστερίωνος & Βασ. Αδαμοπούλου)	ΒΙΟΠΑ
47	<b>ΒΙΟΡ05</b>	Βασ. Αδαμοπούλου ( μεταξύ των οδών Πανδιώνος & Ευβοίας)	ΒΙΟΠΑ
48	<b>ΒΙΟΡ06</b>	Ευβοίας (μεταξύ των οδών Γλαύκου (άνοδος & Αστερίωνος)	ΒΙΟΠΑ
49	<b>ΒΙΟΡ07</b>	Παρ. Ευβοίας 275 (μεταξύ Ανώνυμος 9 & Ανώνυμος 10) (LZ8&LZ11)	ΒΙΟΠΑ
50	<b>ΒΙΟΡ08</b>	Περιμετρική 1( μεταξύ Ανώνυμος 9 & Περιμετρική Ιτεών 10)	ΒΙΟΠΑ
51	<b>ΒΙΟΡ09</b>	Περιμετρική 1( μεταξύ Ανώνυμος 10 & Περιμετρική Μεταμόρφωσης Β')	ΒΙΟΠΑ
52	<b>ΒΙΟΡ10</b>	Βασ. Αδαμοπούλου (μεταξύ Λεων. Θεοφίλου & Χειμάρας) - "Ντερτινής, πλακάκια"	ΒΙΟΠΑ
53	<b>ΒΙΟΡ11</b>	Θ. Τογιοπούλου Ο.Τ.14 (μεταξύ Λεων. Θεοφίλου & Χειμάρας)	ΒΙΟΠΑ
54	<b>ΒΙΟΡ12</b>	Βασ. Αδαμοπούλου (μεταξύ Χειμάρας & Ακρωτηρίου)	ΒΙΟΠΑ
55	<b>ΒΙΟΡ13</b>	Γλαύκου άνοδος & Ακρωτηρίου	ΒΙΟΠΑ
56	<b>ΒΙΟΡ14</b>	Πανδιώνος (μεταξύ των οδών Αστερίωνος & Βασ. Αδαμοπούλου)	ΒΙΟΠΑ
57	<b>ΒΙΟΡ16</b>	Χείρωνος ( μεταξύ Ιξίωνος & Σαμικού)	ΒΙΟΠΑ
58	<b>ΒΙΟΡ19</b>	Ιξίωνος (μεταξύ Ανωνύμου28 & Αγρίου)	ΒΙΟΠΑ
59	<b>ΒΙΟΡ21</b>	Ιξίωνος (μεταξύ Αγρίου & Αγχίου)	ΒΙΟΠΑ
60	<b>ΒΙΟΡ22</b>	Αμαλιάδας και Πειρίθου	ΒΙΟΠΑ
61	<b>ΒΙΟΡ23</b>	Αγρίου (μεταξύ Ιξίωνος & Γλαύκου άνοδος)	ΒΙΟΠΑ
62	<b>ΒΙΟΡ25</b>	ΘΕΟΦΙΛΟΥ ΚΑΙ ΠΑΡΟΔΟΣ ΕΥΒΟΙΑΣ	ΒΙΟΠΑ
63	<b>ΒΙΟΡ26</b>	Βελεστίνου & Θηρέως	ΒΙΟΠΑ
64	<b>ΒΟΥ01</b>	Αγ. Δημήτριος (στάση λεωφορείου )	ΒΟΥΝΤΕΝΗ
65	<b>ΒΟΥ02</b>	Διασταύρωση Δραγωλενας	ΒΟΥΝΤΕΝΗ
66	<b>ΒΟΥ03</b>	Αγ. Δημητρίου (οικία Καραθανάση)	ΒΟΥΝΤΕΝΗ
67	<b>ΒΟΥ04</b>	Παροδος Αγ. Δημητρίου	ΒΟΥΝΤΕΝΗ
68	<b>ΒΟΥ05</b>	Καφηρέως (Κυπαρισσώνας)	ΒΟΥΝΤΕΝΗ
69	<b>ΒΡ01</b>	Β.Γ. Μαραγκοπούλου & Βασιλογάμβρου	ΒΡΑΧΝΑΙΚΑ
70	<b>ΒΡ02</b>	Αλεξ. Δεσποτοπούλου (& Ευαγγελιστριάς)	ΒΡΑΧΝΑΙΚΑ
71	<b>ΔΑΣ01</b>	Δασύλλιο κρουνός 1	ΔΑΣΥΛΛΙΟ
72	<b>ΔΑΣ02</b>	Δασύλλιο κρουνός 2 (ρέμα)	ΔΑΣΥΛΛΙΟ
73	<b>ΔΑΣ03</b>	Δασύλλιο κρουνός 3	ΔΑΣΥΛΛΙΟ
74	<b>ΔΑΣ04</b>	Δασύλλιο κρουνός 4 (οδός Γκότση )	ΔΑΣΥΛΛΙΟ
75	<b>ΔΑΣ05</b>	Δασύλλιο κρουνός 5 (πεζόδρομος)	ΔΑΣΥΛΛΙΟ
76	<b>ΔΑΣ06</b>	Δασύλλιο κρουνός 6	ΔΑΣΥΛΛΙΟ
77	<b>ΔΑΣ07</b>	Δασύλλιο κρουνός 7	ΔΑΣΥΛΛΙΟ
78	<b>ΔΑΣ08</b>	Δασύλλιο κρουνός 8 (έξω από την καφετέρια)	ΔΑΣΥΛΛΙΟ
79	<b>ΔΑΣ09</b>	Δασύλλιο κρουνός 9	ΔΑΣΥΛΛΙΟ
80	<b>ΔΑΣ10</b>	Δασύλλιο κρουνός 10 (Παναχαΐδος Αθηνάς & Φρουρίου)	ΔΑΣΥΛΛΙΟ
81	<b>ΔΑΣ11</b>	Δασύλλιο κρουνός 11 (Παναχαΐδος Αθηνάς)	ΔΑΣΥΛΛΙΟ
82	<b>ΔΑΣ12</b>	Δασύλλιο κρουνός 12 (Ερρίκου Ντινάν )	ΔΑΣΥΛΛΙΟ
83	<b>ΔΑΣ13</b>	Δασύλλιο κρουνός 13 on the rock	ΔΑΣΥΛΛΙΟ
84	<b>ΔΑΣ14</b>	Δασύλλιο κρουνός 14 (Πεζόδρομος Βλατερού)	ΔΑΣΥΛΛΙΟ
85	<b>ΔΑΣ15</b>	Δασύλλιο κρουνός 14Α	ΔΑΣΥΛΛΙΟ
86	<b>ΔΑΣ16</b>	Δασύλλιο κρουνός 14Β	ΔΑΣΥΛΛΙΟ
87	<b>ΔΑΣ17</b>	Δασύλλιο κρουνός 15 ΚΕΡΑΙΕΣ	ΔΑΣΥΛΛΙΟ
88	<b>ΔΑΣ18</b>	Δασύλλιο κρουνός 16	ΔΑΣΥΛΛΙΟ
89	<b>ΔΑΣ19</b>	Δασύλλιο κρουνός 17	ΔΑΣΥΛΛΙΟ

90	<b>DAS20</b>	Δασύλλιο κρουνός 18 (φυλάκιο)	ΔΑΣΥΛΛΙΟ
91	<b>DAS21</b>	Δασύλλιο κρουνός 19 (Υδρ. όριο άλσους με οικισμό)	ΔΑΣΥΛΛΙΟ
92	<b>DAS22</b>	Δασύλλιο κρουνός 20 (τέρμα Αλσυλλίου - Φρούριο)	ΔΑΣΥΛΛΙΟ
93	<b>DAS23</b>	Παναχαΐδος Αθηνάς	ΔΑΣΥΛΛΙΟ
94	<b>DR02</b>	Δίπλα στο γήπεδο μπάσκετ	ΔΡΕΠΑΝΟ
95	<b>DR03</b>	Δρόμος από γήπεδο προς Εκκλησία	ΔΡΕΠΑΝΟ
96	<b>DR04</b>	Πλατεία Ηρώων	ΔΡΕΠΑΝΟ
97	<b>ΚΚΑΣ01</b>	Θέση Ορτός	Κ. ΚΑΣΤΡΙΤΣΙ
98	<b>ΚΚΑΣ02</b>	Θέση Μπαράκου (αντλιοστάσιο)	Κ. ΚΑΣΤΡΙΤΣΙ
99	<b>ΚΚΑΣ03</b>	Οδός 25ης Μαρτίου & Ι. Καποδίστρια	Κ. ΚΑΣΤΡΙΤΣΙ
100	<b>ΚΚΑΣ05</b>	Κ. Καστρίτσι (στάση λεωφορείου)	Κ. ΚΑΣΤΡΙΤΣΙ
101	<b>ΚΚΑΣ06</b>	Οδός Ηλία Πολίτη (Πειραμ. Λύκειο Παν. Πατρών - Μαγούλα)	Κ. ΚΑΣΤΡΙΤΣΙ
102	<b>ΚΚΑΣ07</b>	Δεξαμενή Μπαράκου -1	Κ. ΚΑΣΤΡΙΤΣΙ
103	<b>ΚΚΑΣ08</b>	Δεξαμενή Μπαράκου -2	Κ. ΚΑΣΤΡΙΤΣΙ
104	<b>ΚΚΑΣ09</b>	Υπαπαντής (στην εκκλησία - μάντρα νεκροταφείου)	Κ. ΚΑΣΤΡΙΤΣΙ
105	<b>ΚΚΑΣ10</b>	Σολωμού	Κ. ΚΑΣΤΡΙΤΣΙ
106	<b>MES01</b>	Θέση Μιλέτσι, οδός Πετρωτού	ΜΕΣΣΑΤΙΔΑ
107	<b>MES04</b>	Αγίου Κων/νου, (Κεφαλόβρυσο)	ΜΕΣΣΑΤΙΔΑ
108	<b>MES05</b>	Αγ. Αθανασίου (Κρήνη) - εντός προαυλίου Δημ. Σχολείου (παροχή Φ63 με βανάκι)	ΜΕΣΣΑΤΙΔΑ
109	<b>MES06</b>	Κρήνη (στάση λεωφορείου)	ΜΕΣΣΑΤΙΔΑ
110	<b>MES07</b>	Οδός Νερομάνας (Άγιοι Θεόδωροι) Κρήνη	ΜΕΣΣΑΤΙΔΑ
111	<b>MES08</b>	Οβρυά (Δημοκρατίας Εκκλησία)	ΜΕΣΣΑΤΙΔΑ
112	<b>MES09</b>	Πλατεία Θέας (αντλιοστάσιο)	ΜΕΣΣΑΤΙΔΑ
113	<b>MES10</b>	Δημοτικό Σχολείο Καλλιθέας	ΜΕΣΣΑΤΙΔΑ
114	<b>MES11</b>	Σαραβάλι προς Ομπλό (χώρος ανεμοπτεριστών)	ΜΕΣΣΑΤΙΔΑ
115	<b>MES12</b>	Άνω Καλλιθέα κρουνός (δίπλα από δεξαμενή)	ΜΕΣΣΑΤΙΔΑ
116	<b>MES16</b>	Οδός Αγ. Αθανασίου (Κυνηγετικός σύλλογος πουλιών)	ΜΕΣΣΑΤΙΔΑ
117	<b>MES17</b>	Αγ. Παρασκευή, Κρήνη	ΜΕΣΣΑΤΙΔΑ
118	<b>MES18</b>	Αγία Παρασκευή(Τοπόλοβα)	ΜΕΣΣΑΤΙΔΑ
119	<b>MES19</b>	Κρήνη (Νεκροταφείο-πλησίον θεάτρου)	ΜΕΣΣΑΤΙΔΑ
120	<b>MES20</b>	Πλατεία (βρύση)	ΚΡΥΣΤΑΛΟΒΡΥΣΗ
121	<b>MES21</b>	Διασταύρωση προς σκοπευτήριο "ΑΡΗΣ"- Παυλόκαστρο	ΜΕΣΣΑΤΙΔΑ
122	<b>MIN01</b>	Γερασίμου Κατσάμπα & Αγίου Κωνσταντίνου	ΜΙΝΤΙΛΟΓΛΙ
123	<b>MIN02</b>	Κωστή Παλαμά 7β	ΜΙΝΤΙΛΟΓΛΙ
124	<b>MIN03</b>	28ης Οκτωβρίου	ΜΙΝΤΙΛΟΓΛΙ
125	<b>MIN04</b>	Αγίου Γεωργίου & 25ης Μαρτίου	ΜΙΝΤΙΛΟΓΛΙ
126	<b>MON01</b>	Σταυροπούλου (DIVANI)	ΜΟΝΟΔΕΝΔΡΙ
127	<b>MP01</b>	Βρύσες	ΜΠΑΛΑ
128	<b>MP02</b>	Υδραγωγείο	ΜΠΑΛΑ
129	<b>MP03</b>	Εκκλησια Κοίμηση Θεοτόκου (υδραγωγείο ΔΕΥΑΠ)	ΜΠΑΛΑ
130	<b>MP04</b>	Μοναστήρι (Αγ. Νικολάου)	ΜΠΑΛΑ
131	<b>MP05</b>	Δραγωλενα προς Μπάλλα (στροφή)	ΜΠΑΛΑ
132	<b>PAT001</b>	1 <sup>ος</sup> Πυροσβεστικός Σταθμός (Μαξίμου)	ΔΗΜΟΣ ΠΑΤΡΕΩΝ
133	<b>PAT002</b>	2 <sup>ος</sup> Πυροσβεστικός Σταθμός	ΔΗΜΟΣ ΠΑΤΡΕΩΝ
134	<b>PAT003</b>	Αγ. Σοφίας & Δοϊράνης	ΔΗΜΟΣ ΠΑΤΡΕΩΝ

135	<b>PAT004</b>	Αγ. Σοφίας & Κεφαλληνίας	ΔΗΜΟΣ ΠΑΤΡΕΩΝ
136	<b>PAT005</b>	Αγίας Σοφίας - Έλληνας Στρατιώτου	ΔΗΜΟΣ ΠΑΤΡΕΩΝ
137	<b>PAT006</b>	Αγίας Σοφίας & Κιθαιρώνος	ΔΗΜΟΣ ΠΑΤΡΕΩΝ
138	<b>PAT007</b>	Αγίου Ανδρέου & Ερμού	ΔΗΜΟΣ ΠΑΤΡΕΩΝ
139	<b>PAT008</b>	Αγίου Ανδρέου & Φιλοποίμενος	ΔΗΜΟΣ ΠΑΤΡΕΩΝ
140	<b>PAT009</b>	Αγίου Ιωάννου Πράστικα – Βυζαντίου (επί της πλατείας)	ΔΗΜΟΣ ΠΑΤΡΕΩΝ
141	<b>PAT010</b>	Αγίου Ιωάννου Πράστικα 158 & Ιωαν. Γκούρα	ΔΗΜΟΣ ΠΑΤΡΕΩΝ
142	<b>PAT011</b>	Αγίου Νικολάου & Μαιζώνος	ΔΗΜΟΣ ΠΑΤΡΕΩΝ
143	<b>PAT012</b>	Αγίου Νικολάου & Ηφαίστου	ΔΗΜΟΣ ΠΑΤΡΕΩΝ
144	<b>PAT013</b>	Αγίου Παντελεήμωνος (Λυκοχορός έναντι οικίας Αυγερόπουλου)/προς Ξερόλακα	ΔΗΜΟΣ ΠΑΤΡΕΩΝ
145	<b>PAT014</b>	Αγίου Τρίφωνα (50μ. από την διασταύρωση προς περιμετρική)	ΔΗΜΟΣ ΠΑΤΡΕΩΝ
146	<b>PAT015</b>	Αγυιάς & Παμίσου	ΔΗΜΟΣ ΠΑΤΡΕΩΝ
147	<b>PAT016</b>	Αγυιάς & Στρυμώνος (HONDA)	ΔΗΜΟΣ ΠΑΤΡΕΩΝ
148	<b>PAT017</b>	Αγυιάς 17 & Στρυμώνος	ΔΗΜΟΣ ΠΑΤΡΕΩΝ
149	<b>PAT018</b>	Αθηνών & Αγίας Σοφίας	ΔΗΜΟΣ ΠΑΤΡΕΩΝ
150	<b>PAT019</b>	Αθηνών & Κύπρου	ΔΗΜΟΣ ΠΑΤΡΕΩΝ
151	<b>PAT020</b>	Αθηνών & Λευκωσίας κάτω από Σιδ. Γραμμή	ΔΗΜΟΣ ΠΑΤΡΕΩΝ
152	<b>PAT021</b>	Ακτή Δυμαίων 189 (Κόκκινος Μήλος)	ΔΗΜΟΣ ΠΑΤΡΕΩΝ
153	<b>PAT022</b>	Ακτή Δυμαίων (απέναντι από LA CASA)	ΔΗΜΟΣ ΠΑΤΡΕΩΝ
154	<b>PAT023</b>	Ακτή Δυμαίων (μετα το Χωριάτικο)	ΔΗΜΟΣ ΠΑΤΡΕΩΝ
155	<b>PAT024</b>	Ακτή Δυμαίων & Αγήνορος (SHELMAN)	ΔΗΜΟΣ ΠΑΤΡΕΩΝ
156	<b>PAT025</b>	Ακτή Δυμαίων & Ανθείας (στου Βερόπουλου)	ΔΗΜΟΣ ΠΑΤΡΕΩΝ
157	<b>PAT026</b>	Ακτή Δυμαίων & Γλαύκου	ΔΗΜΟΣ ΠΑΤΡΕΩΝ
158	<b>PAT028</b>	Ακτή Δυμαίων έξω Εργ. Κατοικιών Ιτεών & Εριχθώνος	ΔΗΜΟΣ ΠΑΤΡΕΩΝ
159	<b>PAT029</b>	Αλ. Υψηλάντου & Κανάρη	ΔΗΜΟΣ ΠΑΤΡΕΩΝ
160	<b>PAT030</b>	Αμερικής & Μαβίλη	ΔΗΜΟΣ ΠΑΤΡΕΩΝ
161	<b>PAT031</b>	Ανδρούτσου Πλατεία Βλατερό	ΔΗΜΟΣ ΠΑΤΡΕΩΝ
162	<b>PAT032</b>	Ανθείας & Πηγάσου	ΔΗΜΟΣ ΠΑΤΡΕΩΝ
163	<b>PAT033</b>	Ανθείας & Οδ. Ελύτη	ΔΗΜΟΣ ΠΑΤΡΕΩΝ
164	<b>PAT034</b>	Άνθιμου Γαζή & Κουμαριανού (Αρόη)	ΔΗΜΟΣ ΠΑΤΡΕΩΝ
165	<b>PAT035</b>	Ανθουπόλεως & Δράμας	ΔΗΜΟΣ ΠΑΤΡΕΩΝ
166	<b>PAT036</b>	Αρέθα & Καφηρέως Πλατεία κάτω Συχαιών	ΔΗΜΟΣ ΠΑΤΡΕΩΝ
167	<b>PAT037</b>	Αρέθα & Πανουργιά (Πλατεία )	ΔΗΜΟΣ ΠΑΤΡΕΩΝ
168	<b>PAT038</b>	Αριστοτέλους (έμπροσθεν γηπέδου Απόλλωνα)	ΔΗΜΟΣ ΠΑΤΡΕΩΝ
169	<b>PAT039</b>	Αυλίδος & Ακρωτηρίου (Ταραμπούρα)	ΔΗΜΟΣ ΠΑΤΡΕΩΝ
170	<b>PAT040</b>	Αχαϊκής Συμπολιτείας & Κονίτσης	ΔΗΜΟΣ ΠΑΤΡΕΩΝ
171	<b>PAT041</b>	Β. Ηπείρου & Βύρωνος	ΔΗΜΟΣ ΠΑΤΡΕΩΝ
172	<b>PAT042</b>	Β. Ηπείρου & Μαυροκορδάτου (στο πρατήριο)	ΔΗΜΟΣ ΠΑΤΡΕΩΝ
173	<b>PAT043</b>	Β. Ηπείρου & Σιδηροδρομική Γραμμή	ΔΗΜΟΣ ΠΑΤΡΕΩΝ
174	<b>PAT044</b>	Β. Ρούφου & Ερενστρώλε	ΔΗΜΟΣ ΠΑΤΡΕΩΝ
175	<b>PAT045</b>	Βασιλ. Ρούφου & Νεοφύτου	ΔΗΜΟΣ ΠΑΤΡΕΩΝ
176	<b>PAT046</b>	Βιτσ. Κορνάρου & Μιλτιάδου	ΔΗΜΟΣ ΠΑΤΡΕΩΝ
177	<b>PAT047</b>	Βελβίτσι (Εκκλησία)	ΔΗΜΟΣ ΠΑΤΡΕΩΝ
178	<b>PAT048</b>	Βούντενη στην έξοδο προς Βελβίτσι 1 (Ανδριοπούλου)	ΔΗΜΟΣ ΠΑΤΡΕΩΝ
179	<b>PAT049</b>	Γερμανού & Εϋνάρδου	ΔΗΜΟΣ ΠΑΤΡΕΩΝ

180	<b>PAT050</b>	Γηροκομείου & Αρχαγγέλων	ΔΗΜΟΣ ΠΑΤΡΕΩΝ
181	<b>PAT051</b>	Γηροκομείου (Προφήτης Ηλίας) & Παρασκευοπούλου	ΔΗΜΟΣ ΠΑΤΡΕΩΝ
182	<b>PAT052</b>	Γούναρη & Νικήτα	ΔΗΜΟΣ ΠΑΤΡΕΩΝ
183	<b>PAT053</b>	Γούναρη & Ρήγα Φεραίου	ΔΗΜΟΣ ΠΑΤΡΕΩΝ
184	<b>PAT054</b>	Γρανίτσα 19 (Πάνω από Πανεπιστημίου)	ΔΗΜΟΣ ΠΑΤΡΕΩΝ
185	<b>PAT055</b>	Γυθίου & Κεφαλληνίας	ΔΗΜΟΣ ΠΑΤΡΕΩΝ
186	<b>PAT056</b>	Γεωργίου Παπαδρέου (200μ μετά την Οδ. Ελύτη στο ρεύμα ανόδου)	ΔΗΜΟΣ ΠΑΤΡΕΩΝ
187	<b>PAT057</b>	Δερβενακίων 79 μεταξύ Αράτου & Κολοκοτρώνη	ΔΗΜΟΣ ΠΑΤΡΕΩΝ
188	<b>PAT058</b>	Διακίδη & Πατρών Κλάους	ΔΗΜΟΣ ΠΑΤΡΕΩΝ
189	<b>PAT059</b>	Διγ. Ακρίτα Αλκίνοου	ΔΗΜΟΣ ΠΑΤΡΕΩΝ
190	<b>PAT060</b>	Ξερόλακα (ΧΥΤΑ μέσα από την πόρτα)	ΔΗΜΟΣ ΠΑΤΡΕΩΝ
191	<b>PAT061</b>	Εγλυκάδος (έναντι Στρατοπέδου) & Αλ. Παπάγου	ΔΗΜΟΣ ΠΑΤΡΕΩΝ
192	<b>PAT062</b>	Έλληνας Στρατιώτου & Γιαννιτσών	ΔΗΜΟΣ ΠΑΤΡΕΩΝ
193	<b>PAT063</b>	Ελλησπόντου & Αγίας Τριάδος	ΔΗΜΟΣ ΠΑΤΡΕΩΝ
194	<b>PAT064</b>	Επαμεινώνδα & Νοταρά	ΔΗΜΟΣ ΠΑΤΡΕΩΝ
195	<b>PAT065</b>	Επιδαύρου & Φειδίου	ΔΗΜΟΣ ΠΑΤΡΕΩΝ
196	<b>PAT066</b>	Εργατικές κατοικίες Μαραθονομάχων (Εγλυκάδος) & Αμφικλέους	ΔΗΜΟΣ ΠΑΤΡΕΩΝ
197	<b>PAT067</b>	Εργατική Κατοικία Νο 10 Νέου Δρόμου & Ζακύνθου	ΔΗΜΟΣ ΠΑΤΡΕΩΝ
198	<b>PAT068</b>	Εργατικές Κατοικίες Γλαύκου1	ΔΗΜΟΣ ΠΑΤΡΕΩΝ
199	<b>PAT069</b>	Εργατικές Κατοικίες Γλαύκου2	ΔΗΜΟΣ ΠΑΤΡΕΩΝ
200	<b>PAT070</b>	Εργατικές Κατοικίες Γλαύκου3	ΔΗΜΟΣ ΠΑΤΡΕΩΝ
201	<b>PAT071</b>	Ερμού & Αλεξάνδρου Υψηλάντου (πλατεία)	ΔΗΜΟΣ ΠΑΤΡΕΩΝ
202	<b>PAT072</b>	Ευβοίας 56 & Γοργοποτάμου	ΔΗΜΟΣ ΠΑΤΡΕΩΝ
203	<b>PAT073</b>	Ευβοίας & Μιλήτου Τέρμα Συγκ. Νο 3 (Ταραμπούρα)	ΔΗΜΟΣ ΠΑΤΡΕΩΝ
204	<b>PAT074</b>	Ευρώτα 50 μέτρα πάνω από Αώου	ΔΗΜΟΣ ΠΑΤΡΕΩΝ
205	<b>PAT075</b>	Ετεοκλέους έξω πολυκατοικίας Νο 21α - έναντι 10ου Δημ. Σχολείου (Ταραμπούρα)	ΔΗΜΟΣ ΠΑΤΡΕΩΝ
206	<b>PAT077</b>	Ηρ. Πολυτεχνείου & Λευκωσίας	ΔΗΜΟΣ ΠΑΤΡΕΩΝ
207	<b>PAT078</b>	Θεοδώτου & Αμερικής	ΔΗΜΟΣ ΠΑΤΡΕΩΝ
208	<b>PAT079</b>	Θερμοπυλών & Ανθεμίου	ΔΗΜΟΣ ΠΑΤΡΕΩΝ
209	<b>PAT080</b>	Ιγνατίου & Αγίου Τρύφωνα (Γηροκομείο)	ΔΗΜΟΣ ΠΑΤΡΕΩΝ
210	<b>PAT081</b>	Ιεροθέου & Βύρωνος	ΔΗΜΟΣ ΠΑΤΡΕΩΝ
211	<b>PAT082</b>	Ιεροθέου & Κουμανιώτη	ΔΗΜΟΣ ΠΑΤΡΕΩΝ
212	<b>PAT083</b>	Ιερού Λόχου & Παγώνας	ΔΗΜΟΣ ΠΑΤΡΕΩΝ
213	<b>PAT084</b>	Ιωνίας & Δάμωνος	ΔΗΜΟΣ ΠΑΤΡΕΩΝ
214	<b>PAT085</b>	Καζαντζάκη & Μαντζάρου	ΔΗΜΟΣ ΠΑΤΡΕΩΝ
215	<b>PAT086</b>	Καλαβρύτων (Γ. Παπανδρέου) & Αγ. Νεκταρίου	ΔΗΜΟΣ ΠΑΤΡΕΩΝ
216	<b>PAT087</b>	Καραϊσκάκη & Αγίου Νικολάου	ΔΗΜΟΣ ΠΑΤΡΕΩΝ
217	<b>PAT088</b>	Καραϊσκάκη & Αράτου	ΔΗΜΟΣ ΠΑΤΡΕΩΝ
218	<b>PAT089</b>	Καρατζά & Σισίνη	ΔΗΜΟΣ ΠΑΤΡΕΩΝ
219	<b>PAT090</b>	Καρόλου & Αγίου Ανδρέου	ΔΗΜΟΣ ΠΑΤΡΕΩΝ
220	<b>PAT091</b>	Καστελλοκάμπου & Πάρου	ΔΗΜΟΣ ΠΑΤΡΕΩΝ
221	<b>PAT092</b>	Καστελλοκάμπου & Περικλέους	ΔΗΜΟΣ ΠΑΤΡΕΩΝ
222	<b>PAT093</b>	Κιλκίς & Ελασσώνας	ΔΗΜΟΣ ΠΑΤΡΕΩΝ
223	<b>PAT094</b>	Κιλκίς 78 & Σαρανταπόρου	ΔΗΜΟΣ ΠΑΤΡΕΩΝ
224	<b>PAT095</b>	Κορίνθου & Αγίου Νικολάου	ΔΗΜΟΣ ΠΑΤΡΕΩΝ

225	<b>PAT096</b>	Κορίνθου & Γούναρη (απέναντι από Νομαρχία)	ΔΗΜΟΣ ΠΑΤΡΕΩΝ
226	<b>PAT097</b>	Κορίνθου & Ζαΐμη	ΔΗΜΟΣ ΠΑΤΡΕΩΝ
227	<b>PAT098</b>	Κορίνθου & Ιεροθέου	ΔΗΜΟΣ ΠΑΤΡΕΩΝ
228	<b>PAT099</b>	Κορίνθου & Πλατεία Γεωργίου	ΔΗΜΟΣ ΠΑΤΡΕΩΝ
229	<b>PAT100</b>	Κύπρου & Κωνσταντινουπόλεως	ΔΗΜΟΣ ΠΑΤΡΕΩΝ
230	<b>PAT101</b>	Κωνσταντινουπόλεως & Φαβιέρου	ΔΗΜΟΣ ΠΑΤΡΕΩΝ
231	<b>PAT102</b>	Λεωφόρος Παπανδρέου (πάνω από το MACRO)	ΔΗΜΟΣ ΠΑΤΡΕΩΝ
232	<b>PAT103</b>	Λεύκας & Ταντάλου (από φρεάτιο)	ΔΗΜΟΣ ΠΑΤΡΕΩΝ
233	<b>PAT104</b>	Σοφοκλέους & Λορέτζου Μαβίλη	ΔΗΜΟΣ ΠΑΤΡΕΩΝ
234	<b>PAT105</b>	Λοχαγού Φωτοπούλου & Μαραθωνομάχων	ΔΗΜΟΣ ΠΑΤΡΕΩΝ
235	<b>PAT106</b>	Μαιζώνος & Κορυτσάς	ΔΗΜΟΣ ΠΑΤΡΕΩΝ
236	<b>PAT107</b>	Μαιζώνος & Παπαφλέσσα	ΔΗΜΟΣ ΠΑΤΡΕΩΝ
237	<b>PAT108</b>	Μαιζώνος & Τσαμαδού	ΔΗΜΟΣ ΠΑΤΡΕΩΝ
238	<b>PAT109</b>	Μεσολογγίου & Γεωργίου Ολυμπίου	ΔΗΜΟΣ ΠΑΤΡΕΩΝ
239	<b>PAT110</b>	Μουρούζη & Νόρμαν	ΔΗΜΟΣ ΠΑΤΡΕΩΝ
240	<b>PAT111</b>	Μιλήτου Πολυκατοικία Νο 6 Ταραμπούρα	ΔΗΜΟΣ ΠΑΤΡΕΩΝ
241	<b>PAT112</b>	Ν.Ε.Ο. Πατρών – Αθηνών & Λασκαράτου (Δ.Π.Υ. Πατρών)	ΔΗΜΟΣ ΠΑΤΡΕΩΝ
242	<b>PAT113</b>	Ν.Ε.Ο. & Αμερικής (Βασιλόπουλος)	ΔΗΜΟΣ ΠΑΤΡΕΩΝ
243	<b>PAT114</b>	Ν.Ε.Ο. Πατρών – Αθηνών & Αρέθα	ΔΗΜΟΣ ΠΑΤΡΕΩΝ
244	<b>PAT115</b>	Ν.Ε.Ο. Πατρών-Αθηνών 188 & Ευήνου (δίπλα στο ΧΩΡΙΑΤΙΚΟ)	ΔΗΜΟΣ ΠΑΤΡΕΩΝ
245	<b>PAT116</b>	Ναυμαχίας Έλλης & Ηρώων Πολυτεχνείου	ΔΗΜΟΣ ΠΑΤΡΕΩΝ
246	<b>PAT117</b>	Νέο Σούλι Πατρών (Παναχαϊκού, πλατεία κάτω από δημ. σχολείο)	ΔΗΜΟΣ ΠΑΤΡΕΩΝ
247	<b>PAT118</b>	Νοταρά & Αγκυιάς	ΔΗΜΟΣ ΠΑΤΡΕΩΝ
248	<b>PAT119</b>	Νοταρά & Αμερικής (LIDL)	ΔΗΜΟΣ ΠΑΤΡΕΩΝ
249	<b>PAT120</b>	Νοταρά & Μειλίχου	ΔΗΜΟΣ ΠΑΤΡΕΩΝ
250	<b>PAT121</b>	Όθωνος Αμαλίας & Αράτου	ΔΗΜΟΣ ΠΑΤΡΕΩΝ
251	<b>PAT122</b>	Πανεπιστημίου & Διγ. Ακρίτα	ΔΗΜΟΣ ΠΑΤΡΕΩΝ
252	<b>PAT123</b>	Πανεπιστημίου έξω από 23ο Δημ. Σχολείο & Φλωρίνης	ΔΗΜΟΣ ΠΑΤΡΕΩΝ
253	<b>PAT124</b>	Αρτεμισίου πάροδος Α3 προς Βελβίτσι	ΔΗΜΟΣ ΠΑΤΡΕΩΝ
254	<b>PAT125</b>	Αρτεμισίου Πάροδος Δ5 προς Βελβίτσι (Βίλλα Σπυρόπουλου)	ΔΗΜΟΣ ΠΑΤΡΕΩΝ
255	<b>PAT126</b>	Αρτεμισίου Πάροδος Δ5 (Καρακοζωκολιά)	ΔΗΜΟΣ ΠΑΤΡΕΩΝ
256	<b>PAT127</b>	Παπαδιαμαντοπούλου & Παναγούλη	ΔΗΜΟΣ ΠΑΤΡΕΩΝ
257	<b>PAT128</b>	Πατρών – Κλάους & Σάμου	ΔΗΜΟΣ ΠΑΤΡΕΩΝ
258	<b>PAT129</b>	Παυλοπούλου & Πρεβέζης	ΔΗΜΟΣ ΠΑΤΡΕΩΝ
259	<b>PAT130</b>	Πετμεζά & Κύθνου (Καστελλόκαμπος)	ΔΗΜΟΣ ΠΑΤΡΕΩΝ
260	<b>PAT131</b>	Πλατεία Όλγας έναντι Εργατικού Κέντρου	ΔΗΜΟΣ ΠΑΤΡΕΩΝ
261	<b>PAT132</b>	Σωτηριάδου & Παντοκράτορος (Ρωμ. Ωδείο)	ΔΗΜΟΣ ΠΑΤΡΕΩΝ
262	<b>PAT133</b>	Πλατεία Αγ. Σοφίας & Κιλκίς (Σχολείο)	ΔΗΜΟΣ ΠΑΤΡΕΩΝ
263	<b>PAT134</b>	Πλατεία Γεωργίου & Γεροκωστοπούλου	ΔΗΜΟΣ ΠΑΤΡΕΩΝ
264	<b>PAT135</b>	Πλατεία Γεωργίου έμπροσθεν Δημοτικού Θεάτρου	ΔΗΜΟΣ ΠΑΤΡΕΩΝ
265	<b>PAT136</b>	Πλατεία Ομονοίας - Ηλείας (άνω μέρος)	ΔΗΜΟΣ ΠΑΤΡΕΩΝ
266	<b>PAT137</b>	Πριγκιπωνήσων & Χρυσοστόμου	ΔΗΜΟΣ ΠΑΤΡΕΩΝ
267	<b>PAT138</b>	Κερυνείας & Μακαρίου	ΔΗΜΟΣ ΠΑΤΡΕΩΝ
268	<b>PAT139</b>	Κιλκίς (Καρπασίας) & Μακαρίου	ΔΗΜΟΣ ΠΑΤΡΕΩΝ
269	<b>PAT140</b>	Προκοπίου 13	ΔΗΜΟΣ ΠΑΤΡΕΩΝ

270	<b>PAT141</b>	Προφήτης Ηλίας Μποζαϊτίκων(εκκλησία)	ΔΗΜΟΣ ΠΑΤΡΕΩΝ
271	<b>PAT142</b>	Ρήγα Φεραίου & Σατωβριάνδου	ΔΗΜΟΣ ΠΑΤΡΕΩΝ
272	<b>PAT143</b>	Σατωβριάνδου & Κορίνθου	ΔΗΜΟΣ ΠΑΤΡΕΩΝ
273	<b>PAT144</b>	Σολωμού & Γεωργίου Ολυμπίου	ΔΗΜΟΣ ΠΑΤΡΕΩΝ
274	<b>PAT145</b>	Σολωμού & Παρνασσού	ΔΗΜΟΣ ΠΑΤΡΕΩΝ
275	<b>PAT146</b>	Σολωμού & Χαριλάου Τρικούπη	ΔΗΜΟΣ ΠΑΤΡΕΩΝ
276	<b>PAT147</b>	Σταμ. Βουλγάρεως 31 & Ασημ. Φωτήλα	ΔΗΜΟΣ ΠΑΤΡΕΩΝ
277	<b>PAT148</b>	Θεοτοκοπούλου 1 (μέσα από περίφραξη πολυκατοικίας)	ΔΗΜΟΣ ΠΑΤΡΕΩΝ
278	<b>PAT149</b>	Στρυμώνος & Σελινούντος	ΔΗΜΟΣ ΠΑΤΡΕΩΝ
279	<b>PAT150</b>	Πύρρας τέρμα & Ερ. Σταυρού (πίσω από 409 νοσοκ.)	ΔΗΜΟΣ ΠΑΤΡΕΩΝ
280	<b>PAT151</b>	Τερτσέτη & Μαρκορά	ΔΗΜΟΣ ΠΑΤΡΕΩΝ
281	<b>PAT152</b>	Τερψιθέας & Μαρκορά	ΔΗΜΟΣ ΠΑΤΡΕΩΝ
282	<b>PAT153</b>	Τριών Ναυάρχων & Κανακάρη	ΔΗΜΟΣ ΠΑΤΡΕΩΝ
283	<b>PAT154</b>	Τριών Ναυάρχων & Όθωνος Αμαλίας	ΔΗΜΟΣ ΠΑΤΡΕΩΝ
284	<b>PAT155</b>	Τσαμαδού & Μπουμπουλίνας (Πλατεία μικρή)	ΔΗΜΟΣ ΠΑΤΡΕΩΝ
285	<b>PAT156</b>	Τυπάλδου & Βιτσ. Κορνάρου	ΔΗΜΟΣ ΠΑΤΡΕΩΝ
286	<b>PAT157</b>	Υψηλών αλωνίων & Χείλωνος Πατρέως	ΔΗΜΟΣ ΠΑΤΡΕΩΝ
287	<b>PAT158</b>	Υψηλών αλωνίων & Αθανασίου Διάκου	ΔΗΜΟΣ ΠΑΤΡΕΩΝ
288	<b>PAT159</b>	Υψηλών αλωνίων & Μεσολογγίου	ΔΗΜΟΣ ΠΑΤΡΕΩΝ
289	<b>PAT160</b>	Υψηλών αλωνίων & Καρατζά	ΔΗΜΟΣ ΠΑΤΡΕΩΝ
290	<b>PAT161</b>	Πλ. Κυπρίων αγωνιστών	ΔΗΜΟΣ ΠΑΤΡΕΩΝ
291	<b>PAT162</b>	Αρήτης & Πατρόκλου (Δάφνες)	ΔΗΜΟΣ ΠΑΤΡΕΩΝ
292	<b>PAT163</b>	Πρωτογένους & Λεοφάντους (Εγλυκάδα)	ΔΗΜΟΣ ΠΑΤΡΕΩΝ
293	<b>PAT164</b>	Αχελώου (πλατεία) & Σωτ. Σκίπη	ΔΗΜΟΣ ΠΑΤΡΕΩΝ
294	<b>PAT165</b>	Τόφαλος (έμπροσθεν)	ΔΗΜΟΣ ΠΑΤΡΕΩΝ
295	<b>PAT167</b>	Δασική Υπηρεσία (οδός Παρασκευοπούλου)	ΔΗΜΟΣ ΠΑΤΡΕΩΝ
296	<b>PAT168</b>	Αχαικής Συμπολιτείας (εντός γκαράζ)	ΔΗΜΟΣ ΠΑΤΡΕΩΝ
297	<b>PAT170</b>	Σολωμού & Παπαναστασίου	ΔΗΜΟΣ ΠΑΤΡΕΩΝ
298	<b>PAT173</b>	Σμύρνης & Φαναρίου	ΔΗΜΟΣ ΠΑΤΡΕΩΝ
299	<b>PAT175</b>	ΝΕΟ ΠΛΑΤΕΙΑ ΓΕΩΡΓΙΟΥ ΜΕ ΚΟΡΙΝΘΟΥ (ΕΙΣΟΔΟΣ)	ΔΗΜΟΣ ΠΑΤΡΕΩΝ
300	<b>PAT176</b>	ΝΕΟ ΠΛΑΤΕΙΑ ΓΕΩΡΓΙΟΥ ΜΕ ΜΑΙΖΩΝΟΣ (ΕΙΣΟΔΟΣ)	ΔΗΜΟΣ ΠΑΤΡΕΩΝ
301	<b>PAT177</b>	ΝΕΟ ΠΛΑΤΕΙΑ ΓΕΩΡΓΙΟΥ ΜΕ ΜΑΙΖΩΝΟΣ (ΕΞΟΔΟΣ)	ΔΗΜΟΣ ΠΑΤΡΕΩΝ
302	<b>PAT178</b>	Αχιλλέως & Χαράδρου (κάτω από γραμμές τρένου)	ΔΗΜΟΣ ΠΑΤΡΕΩΝ
303	<b>PAT179</b>	Γήπεδο Τόφαλος 2	ΔΗΜΟΣ ΠΑΤΡΕΩΝ
304	<b>PAT180</b>	Γήπεδο Τόφαλος 1	ΔΗΜΟΣ ΠΑΤΡΕΩΝ
305	<b>PAT181</b>	Έλος Αγυιάς 1 (πίσω από γήπεδα μπάσκετ)	ΔΗΜΟΣ ΠΑΤΡΕΩΝ
306	<b>PAT182</b>	Έλος Αγυιάς 2	ΔΗΜΟΣ ΠΑΤΡΕΩΝ
307	<b>PAT183</b>	Έλος Αγυιάς 3	ΔΗΜΟΣ ΠΑΤΡΕΩΝ
308	<b>PAT184</b>	Έλος Αγυιάς 4	ΔΗΜΟΣ ΠΑΤΡΕΩΝ
309	<b>PAT185</b>	Μπιζανίου 3 (Πυροσβεστικό κλιμάκιο)	ΔΗΜΟΣ ΠΑΤΡΕΩΝ
310	<b>PAT186</b>	Κανακάρη & Πουκεβίλ	ΔΗΜΟΣ ΠΑΤΡΕΩΝ
311	<b>PAT187</b>	Νόρμαν (τέρμα επάνω)	ΔΗΜΟΣ ΠΑΤΡΕΩΝ
312	<b>PAT188</b>	Σεφέρη & Κόντογλου (είσοδος 7ο ΤΕΕ / 7ο ΕΠΑΛ)	ΔΗΜΟΣ ΠΑΤΡΕΩΝ
313	<b>PAT189</b>	Ιωαν. Βλάχου & Μιαούλη	ΔΗΜΟΣ ΠΑΤΡΕΩΝ
314	<b>PAT190</b>	Αμερικής (είσοδος parking Τροχαίας)	ΔΗΜΟΣ ΠΑΤΡΕΩΝ



315	<b>PAT191</b>	Νηρέος & Αφροδίτης, Καστελόκαμπος (πλατανόδασος)	ΔΗΜΟΣ ΠΑΤΡΕΩΝ
316	<b>PAT192</b>	Παπαδιαμαντοπούλου 26 & Καρπενησίου (απέναντι από δεξ. Κάστρου)	ΔΗΜΟΣ ΠΑΤΡΕΩΝ
317	<b>PAT193</b>	Παπαδιαμαντοπούλου & Καρπενησίου (έμπροσθεν δεξ. Κάστρου)	ΔΗΜΟΣ ΠΑΤΡΕΩΝ
318	<b>PAT194</b>	Θεοφράστου & Πλουτάρχου, εκκλησία Αγ. Δημήτριος (προάστιο)	ΔΗΜΟΣ ΠΑΤΡΕΩΝ
319	<b>PAT195</b>	Δασάκι Ρωμανού	ΔΗΜΟΣ ΠΑΤΡΕΩΝ
320	<b>PAT196</b>	Άστιγος & Κερκύρας	ΔΗΜΟΣ ΠΑΤΡΕΩΝ
321	<b>PAT197</b>	Πλατεία Κοζάνης	ΔΗΜΟΣ ΠΑΤΡΕΩΝ
322	<b>PAT198</b>	Δεξ. Μιντυλογλίου	ΔΗΜΟΣ ΠΑΤΡΕΩΝ
323	<b>PAT199</b>	Γλαύκου 1(συνοικία έναντι συνεργείου Λάτσης)	ΔΗΜΟΣ ΠΑΤΡΕΩΝ
324	<b>PAT200</b>	Γλαύκου 2(συνοικία έναντι συνεργείου Λάτσης)	ΔΗΜΟΣ ΠΑΤΡΕΩΝ
325	<b>PAT201</b>	Γλαύκου 3(δίπλα από ΣΤ' δημοτικό παιδικό σταθμό)	ΔΗΜΟΣ ΠΑΤΡΕΩΝ
326	<b>PAT202</b>	Πατρών – Κλάους 91(έμπροσθεν σταδίου)	ΔΗΜΟΣ ΠΑΤΡΕΩΝ
327	<b>PAT203</b>	Αρκεσιλάου(πλατεία Παρμενίδου)	ΔΗΜΟΣ ΠΑΤΡΕΩΝ
328	<b>PAT204</b>	Πλατεία Σικελιανού	ΔΗΜΟΣ ΠΑΤΡΕΩΝ
329	<b>PAT205</b>	Δασυλλίου	ΔΗΜΟΣ ΠΑΤΡΕΩΝ
330	<b>PAT206</b>	Μαραθωνομάχων 75 (Εργατικές Κατοικίες Εγλυκάδας)	ΔΗΜΟΣ ΠΑΤΡΕΩΝ
331	<b>PAT207</b>	Ανώνυμη Οδός παράλληλη της Μαραθωνομάχων (Εργατικές Κατοικίες Εγλυκάδας)	ΔΗΜΟΣ ΠΑΤΡΕΩΝ
332	<b>PAT208</b>	Προκοπίου 13	ΔΗΜΟΣ ΠΑΤΡΕΩΝ
333	<b>PAT209</b>	Πάροδος Μειλίχου 259 & Ράχης Τσόγκρης (συνέχεια οδού Μειλίχου)	ΔΗΜΟΣ ΠΑΤΡΕΩΝ
334	<b>PII01</b>	Κεντρικός δρόμος (πλατάνια) πριν το χωριό	ΠΙΤΙΤΣΑ
335	<b>PII02</b>	Δρόμος προς αιολικό πάρκο, διασταύρωση προς γεώτρηση Πιτίτσας #1	ΠΙΤΙΤΣΑ
336	<b>PII03</b>	Οικισμός Πιτίτσας (ανατολικό τμήμα)	ΠΙΤΙΤΣΑ
337	<b>PII04</b>	Κεντρικός δρόμος (150μ μετά τη διασταύρωση προς αιολικό πάρκο)	ΠΙΤΙΤΣΑ
338	<b>PL01</b>	Εκκλησία Αγ. Παρασκευής	ΠΛΑΤΑΝΙ
339	<b>PL02</b>	Δρόμος προς Αργυρά (στροφή ΑΡ)	ΠΛΑΤΑΝΙ
340	<b>PL04</b>	Αγ. Λαύρας, Πλατάνι (πλησίον Ιππικού Ομίλου)	ΠΛΑΤΑΝΙ
341	<b>PL05</b>	Διχάλα με Αγ.Νικολάου	ΠΛΑΤΑΝΙ
342	<b>PO01</b>	28ης Οκτωβρίου / Σταυροπούλου (προς Βραχναίικα)	ΡΟΙΤΙΚΑ
343	<b>PO02</b>	28ης Οκτωβρίου 52	ΡΟΙΤΙΚΑ
344	<b>PO03</b>	Αγ. Μαρίνας (εντός προαυλίου γηπέδου μπάσκετ, νότια)	ΡΟΙΤΙΚΑ
345	<b>PO04</b>	Αγίου Κων/νου & Πατρών-Πύργου	ΡΟΙΤΙΚΑ
346	<b>PP01</b>	Καποδιστρίου στη γέφυρα	ΠΑΡΑΛΙΑ ΠΑΤΡΩΝ
347	<b>PP02</b>	Αράτου & Τζαβέλα	ΠΑΡΑΛΙΑ ΠΑΤΡΩΝ
348	<b>PP03</b>	Κύπρου & Τζαβέλα	ΠΑΡΑΛΙΑ ΠΑΤΡΩΝ
349	<b>PP04</b>	Αριστείδου & Τζαβέλα	ΠΑΡΑΛΙΑ ΠΑΤΡΩΝ
350	<b>PP05</b>	Αναπαύσεως (απέναντι από τη γέφυρα, έξω από νεκροταφείο)	ΠΑΡΑΛΙΑ ΠΑΤΡΩΝ
351	<b>PP06</b>	Αγ.Θεοδώρας Βάστα (εργατ. κατοικ. Παραλίας)	ΠΑΡΑΛΙΑ ΠΑΤΡΩΝ
352	<b>PP07</b>	Αθ. Αναγνωστόπουλου & 25ης Μαρτίου (εργ. κατ. Παρ)	ΠΑΡΑΛΙΑ ΠΑΤΡΩΝ
353	<b>PP08</b>	Αθ. Αναγνωστοπούλου & Καπετάν Ζαχαρή (εργατικές)	ΠΑΡΑΛΙΑ ΠΑΤΡΩΝ
354	<b>PP10</b>	Π.Ε.Ο. Πατρών-Πύργου εμποροπανήγυρη 2	ΠΑΡΑΛΙΑ ΠΑΤΡΩΝ
355	<b>PSA01</b>	Φαλήρου (έναντι Φαλήρου 76)	ΨΑΘΟΠΥΡΓΟΣ
356	<b>PSA02</b>	Νάξου 1 (Πλησίον της δεύτερης εισόδου)	ΨΑΘΟΠΥΡΓΟΣ
357	<b>PSA03</b>	Νάξου 2 (Στην διασταύρωση προς παραλία, ανάντη τριγώνου)	ΨΑΘΟΠΥΡΓΟΣ
358	<b>PSA04</b>	Νάξου 22 (300μ. από το δεύτερο υδροστόμιο)	ΨΑΘΟΠΥΡΓΟΣ
359	<b>PSA05</b>	Γήπεδο Ψαθοπύργου	ΨΑΘΟΠΥΡΓΟΣ
360	<b>RI001</b>	Νικ. Καλαπόδη	ΡΙΟ

361	<b>RIO02</b>	Ποσειδώνος & Τραπεζούντος	ΡΙΟ
362	<b>RIO03</b>	Αθηνών & Χρ. Παναγόπουλου	ΡΙΟ
363	<b>RIO04</b>	Αντλιοστάσιο Ηρώων Πολυτεχνείου	ΡΙΟ
364	<b>RIO05</b>	Ποσειδώνος & Αγ. Γεωργίου	ΡΙΟ
365	<b>RIO06</b>	Ηρακλειδών	ΡΙΟ
366	<b>RIO07</b>	Τήνου & Χοϊδά	ΡΙΟ
367	<b>RIO08</b>	Πιτίσης & Πίνδο	ΡΙΟ
368	<b>RIO09</b>	Ιδιωτική οδός Νικολάου	ΡΙΟ
369	<b>RIO10</b>	Χρ. Κάραλη (Σώμερσετ 41)	ΡΙΟ
370	<b>RIO11</b>	Ποσειδώνος & Μ. Αλεξάνδρου	ΡΙΟ
371	<b>SEL01</b>	Κεντρικός δρόμος (έναντι Στέγκου)	ΣΕΛΛΑ
372	<b>SEL02</b>	Διασταύρωση & δρόμος Αγ. Μαρίνας	ΣΕΛΛΑ
373	<b>SEL03</b>	Κατηφόρα προς Καμπαναριά	ΣΕΛΛΑ
374	<b>SEL04</b>	Αγ. Μαρίνα (επάνω στο δρόμο)	ΣΕΛΛΑ
375	<b>THER01</b>	Οδός Σταυρακίου & Παναγίτσας, πλησίον υδατόπυργου Θεριανού	ΔΗΜΟΣ ΠΑΤΡΕΩΝ
376	<b>KAM01</b>	Καμίνια (Π.Ε.Ο. διασταύρωση για ΒΙΠΕ)	KAMINIA

**ΧΩΡΟΙ ΣΥΓΚΕΝΤΡΩΣΗΣ ΚΑΤΟΙΚΩΝ**  
**ΣΤΙΣ ΟΠΟΙΕΣ ΘΑ ΠΡΕΠΕΙ ΝΑ ΜΕΤΑΒΟΥΝ ΜΕ ΤΑ ΠΟΔΙΑ ΓΙΑ ΝΑ ΓΙΝΕΙ**  
**ΟΡΓΑΝΩΜΕΝΗ ΑΠΟΜΑΚΡΥΝΣΗ ΑΥΤΩΝ**

Ως συννημένο έγγραφο

ΦΥΛΛΟΚΑΤΑΧΩΡΗΣΕΩΣ ΔΙΟΡΘΩΣΕΩΝ

Α/Α Διορθ.	ΣΤΟΙΧΕΙΑ ΕΓΓΡΑΦΟΥ	ΗΜΕΡΟΜΗΝΙΑ ΚΑΤΑΧΩΡΗΣΕΩΣ	ΒΑΘΜΟΣ ΟΝΟΜ/ΝΟ ΥΠΟΓΡΑΦΗ

**ΕΛΛΗΝΙΚΗ ΔΗΜΟΚΡΑΤΙΑ  
ΔΗΜΟΣ ΠΑΤΡΕΩΝ  
ΑΥΤΟΤΕΛΕΣ ΤΜΗΜΑ ΠΟΛΙΤΙΚΗΣ ΠΡΟΣΤΑΣΙΑΣ**



**ΜΝΗΜΟΝΙΟ ΕΝΕΡΓΕΙΩΝ**

**ΑΝΤΙΜΕΤΩΠΙΣΗΣ ΕΚΤΑΚΤΩΝ ΑΝΑΓΚΩΝ**

**ΕΞΑΙΤΙΑΣ ΑΤΥΧΗΜΑΤΩΝ ΚΑΤΑ ΤΗΝ ΟΔΙΚΗ ΚΑΙ  
ΣΙΔΗΡΟΔΡΟΜΙΚΗ ΜΕΤΑΦΟΡΑ ΕΠΙΚΙΝΔΥΝΩΝ  
ΕΜΠΟΡΕΥΜΑΤΩΝ ΣΥΜΦΩΝΑ ΜΕ ΤΟΥΣ  
ΚΑΝΟΝΙΣΜΟΥΣ ADR/RID**

ΑΠΡΙΛΙΟΣ 2024



**ΠΕΡΙΕΧΟΜΕΝΑ**

ΣΚΟΠΟΣ.....	5
ΑΠΟΣΤΟΛΗ.....	5
ΕΝΝΟΙΕΣ - ΟΡΙΣΜΟΙ.....	6
ΔΥΝΑΜΙΚΟ ΚΑΙ ΜΕΣΑ ΠΟΛΙΤΙΚΗΣ ΠΡΟΣΤΑΣΙΑΣ .....	9
Τ.Ε.Σ.Ο.Π.Π. ΔΗΜΟΥ ΠΑΤΡΕΩΝ.....	10
ΠΡΟΤΕΡΑΙΟΤΗΤΕΣ .....	12
ΔΙΚΤΥΟ ΕΠΙΚΟΙΝΩΝΙΑΣ.....	13
<b>ΚΑΘΟΡΙΣΜΟΣ ΠΕΛΙΟΥ ΕΥΘΥΝΗΣ ΥΠΗΡΕΣΙΩΝ - ΟΡΓΑΝΙΣΜΩΝ ΚΑΙ ΦΟΡΕΩΝ ΠΟΥ ΣΥΜΜΕΤΕΧΟΥΝ ΣΤΗ ΔΙΑΧΕΙΡΙΣΗ ΤΗΣ ΕΚΤΑΚΤΗΣ ΑΝΑΓΚΗΣ.....</b>	<b>14</b>
ΜΝΗΜΟΝΙΟ ΕΝΕΡΓΕΙΩΝ ΔΗΜΑΡΧΟΥ ΠΑΤΡΕΩΝ .....	14
ΜΝΗΜΟΝΙΟ ΕΝΕΡΓΕΙΩΝ ΑΝΤΙΔΗΜΑΡΧΟΥ ΠΟΛΙΤΙΚΗΣ ΠΡΟΣΤΑΣΙΑΣ.....	15
ΜΝΗΜΟΝΙΟ ΕΝΕΡΓΕΙΩΝ ΠΡΟΕΔΡΩΝ ΤΩΝ ΔΗΜΟΤΙΚΩΝ ΕΝΟΤΗΤΩΝ ΤΟΠΙΚΩΝ ΚΟΙΝΟΤΗΤΩΝ ΔΗΜΟΥ ΠΑΤΡΕΩΝ .....	15
ΜΝΗΜΟΝΙΟ ΕΝΕΡΓΕΙΩΝ ΜΕΛΩΝ ΑΥΤΟΤΕΛΟΥΣ ΤΜΗΜΑΤΟΣ .....	16
ΠΟΛΙΤΙΚΗΣ ΠΡΟΣΤΑΣΙΑΣ.....	16
ΜΝΗΜΟΝΙΟ ΕΝΕΡΓΕΙΩΝ Δ/ΝΣΗΣ ΑΡΧΙΤ/ΚΟΥ ΕΡΓΟΥ –Η/Μ.....	17
ΜΝΗΜΟΝΙΟ ΕΝΕΡΓΕΙΩΝ Δ/ΝΣΗΣ ΠΕΡΙΒΑΛΛΟΝΤΟΣ ΕΝΕΡΓΕΙΑΣ & ΠΡΑΣΙΝΟΥ.....	18
ΜΝΗΜΟΝΙΟ ΕΝΕΡΓΕΙΩΝ Δ/ΝΣΗΣ ΕΡΓΩΝ ΥΠΟΔΟΜΗΣ - Δ/ΝΣΗΣ ΑΥΤΕΠΙΣΤΑΣΙΑΣ .....	18
ΜΝΗΜΟΝΙΟ ΕΝΕΡΓΕΙΩΝ Δ/ΝΣΗΣ ΔΙΑΧ. ΑΣΤΙΚΩΝ ΑΠΟΡΡΙΜΑΤΩΝ, ΑΝΑΚΥΚΛΩΣΗΣ & ΜΗΧΑΝΟΛΟΓΙΚΟΥ ΕΞΟΠΛΙΣΜΟΥ .....	19
ΜΝΗΜΟΝΙΟ ΕΝΕΡΓΕΙΩΝ Δ/ΝΣΗΣ ΠΟΛΕΟΔΟΜΙΑΣ- ΚΥΚΛΟΦΟΡΙΑΚΟΥ ΣΧΕΔΙΑΣΜΟΥ & ΔΟΜΗΣΗΣ .....	19
ΜΝΗΜΟΝΙΟ ΕΝΕΡΓΕΙΩΝ ΔΕΥΑΠ .....	19
ΜΝΗΜΟΝΙΟ ΕΝΕΡΓΕΙΩΝ Δ/ΝΣΗΣ ΚΟΙΝΩΝΙΚΗΣ ΠΡΟΣΤΑΣΙΑΣ & ΚΟΙΝΩΝΙΚΩΝ ΥΠΗΡΕΣΙΩΝ .....	20
ΜΝΗΜΟΝΙΟ ΕΝΕΡΓΕΙΩΝ ΓΡΑΦΕΙΟΥ ΕΠΙΚΟΙΝΩΝΙΑΣ ΤΟΥ ΠΟΛΙΤΗ & ΜΕΡΙΜΝΑΣ ΓΙΑ ΤΗΝ ΥΠΟΣΤΗΡΙΞΗ ΕΥΠΑΘΩΝ ΟΜΑΔΩΝ .....	21
ΜΝΗΜΟΝΙΟ ΕΝΕΡΓΕΙΩΝ Δ/ΝΣΗΣ ΔΙΟΙΚΗΣΗΣ & ΔΗΜ. ΚΑΤΑΣΤΑΣΗΣ.....	21
ΜΝΗΜΟΝΙΟ ΕΝΕΡΓΕΙΩΝ Δ/ΝΣΗΣ ΟΙΚΟΝΟΜΙΚΩΝ ΥΠΗΡΕΣΙΩΝ.....	21
ΜΝΗΜΟΝΙΟ ΕΝΕΡΓΕΙΩΝ ΓΡΑΦΕΙΟΥ ΤΥΠΟΥ & ΔΗΜΟΣΙΩΝ ΣΧΕΣΕΩΝ.....	21
<b>ΣΥΝΕΡΓΕΙΑ ΥΛΟΠΟΙΗΣΗΣ ΔΡΑΣΕΩΝ ΕΦΑΡΜΟΓΗΣ ΜΝΗΜΟΝΙΟΥ .....</b>	<b>22</b>
• Συνεργεία διανομής τροφίμων – πόσιμου νερού.....	22
• Συνεργεία δειγματοληψίας νερού δικτύου .....	22
• Συνεργεία απολυμάνσεων .....	22

<b>ΠΑΡΑΡΤΗΜΑΤΑ</b> .....	24
Α. ΧΩΡΟΙ ΕΝΗΜΕΡΩΣΕΙΣ ΠΟΛΙΤΩΝ .....	26
Β1. ΧΩΡΟΙ ΠΡΟΣΩΡΙΝΗΣ ΚΑΤΑΦΥΓΗΣ (Meeting point). .....	26
Β2. ΧΩΡΟΙ ΠΡΟΣΩΡΙΝΗΣ ΚΑΤΑΦΥΓΗΣ ΚΑΤΟΙΚΩΝ .....	27
Β3. ΧΩΡΟΙ ΣΥΓΚΕΝΤΡΩΣΗΣ ΔΥΝΑΜΕΩΝ, ΥΛΙΚΩΝ ΚΑΙ ΜΕΣΩΝ .....	30
<i>ΧΩΡΟΙ ΠΡΟΣΩΡΙΝΗΣ ΕΝΑΠΙΟΘΕΣΗΣ ΜΠΛΑΖΩΝ</i> .....	30
Γ1. ΠΙΝΑΚΑΣ ΤΗΛΕΦΩΝΩΝ ΑΜΕΣΗΣ ΑΝΑΓΚΗΣ .....	31
Γ2.ΤΗΛ. ΠΡΟΕΔΡΩΝ ΔΗΜΟΤΙΚΩΝ & ΤΟΠΙΚΩΝ ΚΟΙΝΟΤΗΤΩΝ .....	31
Γ3. ΚΑΤΑΣΤΑΣΗ ΠΡΟΣΩΠΙΚΟΥ ΕΚΤΑΚΤΩΝ ΑΝΑΓΚΩΝ ΔΗΜΟΥ ΠΑΤΡΕΩΝ.....	31
Δ. ΠΙΝΑΚΑΣ ΔΙΑΘΕΣΙΜΟΥ ΜΗΧΑΝΟΛΟΓΙΚΟΥ ΕΞΟΠΛΙΣΜΟΥ.....	32
ΚΑΤΑΣΤΑΣΗ ΜΗΧΑΝΗΜΑΤΩΝ ΔΗΜΟΥ ΠΑΤΡΕΩΝ .....	32
ΚΑΤΑΣΤΑΣΗ ΜΗΧΑΝΗΜΑΤΩΝ ΙΔΙΩΤΩΝ ΠΕΡΙΟΧΗΣ .....	32
ΚΑΤΑΣΤΑΣΗ ΒΥΤΙΩΝ ΙΔΙΩΤΩΝ ΓΙΑ ΜΙΣΘΩΣΗ ΜΕ ΔΙΑΠΡΑΓΜΑΤΕΥΣΗ ...	32
Ε. ΚΑΤΑΣΤΑΣΗ ΞΕΝΟΔΟΧΕΙΩΝ ΔΗΜΟΥ ΠΑΤΡΕΩΝ.....	33



**ΣΚΟΠΟΣ**

Με το μνημόνιο ενεργειών επιδιώκεται η διαμόρφωση ενός συστήματος αποτελεσματικής αντιμετώπισης καταστροφικών γεγονότων από τις Υπηρεσίες Δήμου Πατρέων που προκαλούνται λόγω ατυχημάτων κατά την οδική και σιδηροδρομική μεταφορά επικινδύνων εμπορευμάτων σύμφωνα και με όσα αναφέρονται στην 1η Έκδοση του εγκεκριμένου Γενικού Σχεδίου Αντιμετώπισης Εκτάκτων Αναγκών εξαιτίας Ατυχημάτων κατά την Οδική και Σιδηροδρομική Μεταφορά Επικινδύνων Εμπορευμάτων σύμφωνα με τους Κανονισμούς ADR/RID, το οποίο καταρτίστηκε στο πλαίσιο εφαρμογής της ΥΑ 1299/07-04-2003 (ΦΕΚ 423Β') «Γενικό Σχέδιο Πολιτικής Προστασίας ΞΕΝΟΚΡΑΤΗΣ» και της ΚΥΑ οικ. Γ5/48222/2474/2019, η οποία αποτελεί την εναρμόνιση της εθνικής νομοθεσίας με την Οδηγία 2008/68/ΕΚ (ADR/RID 2019).

Το παρόν σχέδιο έχει ως στόχους:

1. Προσδιορίζονται οι εμπλεκόμενες Υπηρεσίες και φορείς καθώς και τα όργανα που διευθύνουν και συντονίζουν τις επιχειρησιακές δυνάμεις σε όλα τα επίπεδα, ώστε να δίνεται με σαφήνεια απαντήσεις στα πέντε ερωτήματα (ποιος, τι, πότε, πού, γιατί),
2. Προβλέπεται η δημιουργία δυνατοτήτων διοικητικής μέριμνας για την αντιμετώπιση προβλημάτων, τόσο των επιχειρησιακών δυνάμεων, όσο και των πληγέντων πολιτών.
3. Δίδονται κατευθυντήριες γραμμές για την χάραξη στρατηγικών και τακτικών, την ορθή οργάνωση και εξοπλισμό των υπηρεσιών και διαμόρφωση επιχειρησιακής φιλοσοφίας, για την έγκαιρη κινητοποίηση, δραστηριοποίηση, διεύθυνση και συντονισμό του ανθρωπίνου δυναμικού και μέσων.
4. Τέλος, προβλέπεται η δημιουργία συστήματος επικοινωνίας και ροής πληροφοριών μεταξύ όλων των εμπλεκόμενων υπηρεσιών και παραγόντων στη διαχείριση της κρίσης.

**ΑΠΟΣΤΟΛΗ**

Η αποστολή του Δήμου Πατρέων είναι να λάβει όλα τα αναγκαία μέτρα αρμοδιότητας του που απαιτούνται για την αντιμετώπιση καταστροφικών γεγονότων λόγω τεχνολογικών ατυχημάτων μεγάλης έκτασης.

Για την εκπλήρωση της αποστολής του ο Δήμος ορίζει ως υπεύθυνους υπαλλήλους του Δήμου για την Πολιτική Προστασία την Καρδάρια Αλεξία με αριθμό τηλεφώνου εργασίας 2610-339452, αριθμό κινητού 6974-477691, και τον Χάραρη Ιωάννη με αριθμό τηλεφώνου εργασίας 2610-339452.

Οι υπάλληλοι του Αυτοτελούς Τμήματος Πολιτικής Προστασίας, βρίσκονται σε συνεχή επικοινωνία με την Πυροσβεστική Υπηρεσία μετά την εκδήλωση Τεχνολογικής καταστροφής και αναλόγως των αιτημάτων από την Π.Υ. συντονίζουν τις υπηρεσίες του Δήμου προς βοήθεια σε αυτήν .

Συντάσσει πίνακα με τα τηλέφωνα όλων των εμπλεκόμενων υπηρεσιών ΑΜΕΣΗΣ ΑΝΑΓΚΗΣ και ΚΑΤΑΣΤΑΣΗ ΠΡΟΣΩΠΙΚΟΥ ΕΚΤΑΚΤΩΝ ΑΝΑΓΚΩΝ του Δήμου Πατρέων

**Το Αυτοτελές Τμήμα Πολιτικής Προστασίας λειτουργεί όλο το 24ωρο και ενισχύεται με δημοτικούς υπαλλήλους προκειμένου να παράσχουν κάθε δυνατή βοήθεια και συνδρομή σε περίπτωση έκτακτης ανάγκης.**

**ΕΝΝΟΙΕΣ - ΟΡΙΣΜΟΙ****«Επικίνδυνα εμπορεύματα (Dangerous goods)»**

νοούνται εκείνες οι ύλες, οι ουσίες και τα είδη, η μεταφορά των οποίων απαγορεύεται από τις Συμφωνίες Μεταφοράς ADR1 / RID / IMDG Code / ICAO Technical Instructions ή επιτρέπεται μόνο υπό τους όρους που περιγράφονται μέσα στις συμφωνίες μεταφοράς ADR / RID / IMDG Code / ICAO Technical Instructions και τα σχετικά παραρτήματα όπως εκάστοτε ισχύουν (Ν. 1741/87).

Σύμφωνα με τον διεθνή χαρακτηρισμό UN, οι κλάσεις των επικινδύνων εμπορευμάτων διακρίνονται ως ακολούθως (παρ. 2.1.1. ADR):

<i>Κλάση 1</i>	Εκρηκτικές ουσίες και είδη
<i>Κλάση 2</i>	Αέρια: συμπιεσμένα, υγροποιημένα, ή διαλυμένα υπό πίεση (Εύφλεκτα αέρια, π.χ. βουτάνιο, προπάνιο, ακετυλένιο. Μη εύφλεκτα και μη τοξικά, πιθανά να προκαλέσουν ασφυξία, π.χ. άζωτο, CO <sub>2</sub> ή οξειδωτικά όπως οξυγόνο. Τοξικά, π.χ. χλωρίνη, φωσγένιο)
<i>Κλάση 3</i>	Εύφλεκτα υγρά, όπως: βενζίνη, πετρέλαιο, κηροζίνη, ορυκτά έλαια, υδρογονάνθρακες, παρασιτοκτόνα κλπ.
<i>Κλάση 4.1</i>	Εύφλεκτα στερεά, αυτενεργείς ουσίες, πολυμεριζόμενες ουσίες και στερεά απευαισθητοποιημένα εκρηκτικά, όπως: ξυλάνθρακας, πριονίδι, ροκανίδια, άχρηστα χαρτιά, σανός, άχυρο, φελλός σε σκόνη ή σε κόκκους, θείο, κυτταροειδή, λιγνίτης, κωκ, γαιάνθρακας, καουτσούκ κλπ.
<i>Κλάση 4.2</i>	Ουσίες με πιθανότητα αυθόρμητης καύσης (αυτανάφλεξης), όπως: λευκός και κίτρινος φώσφορος, ρητίνες, ρητινέλαιο, κατάλοιπα πετρελαίου κλπ.
<i>Κλάση 4.3</i>	Ουσίες που σε επαφή με το νερό, εκλύουν εύφλεκτα αέρια, όπως: κάλιο, νάτριο, ασβέστιο, καρβίδιο του ασβεστίου (ανθρακασβέστιο), τριφθοριούχο βόριο κλπ.
<i>Κλάση 5.1</i>	Οξειδωτικά και οξειδωτικές ουσίες (παράγοντες), όπως: υδατικά διαλύματα υπεροξειδίου του υδρογόνου, υπερχλωρικό οξύ, νιτρικό αμμώνιο, λιπάσματα που περιέχουν νιτρικό αμμώνιο, νιτρικό νάτριο, χρωμικό οξύ κλπ.
<i>Κλάση 5.2</i>	Οργανικά υπεροξειδία, όπως: υπεροξειδίο τριτοταγούς βουτυλίου κλπ.
<i>Κλάση 6.1</i>	Δηλητηριώδεις (τοξικές) ουσίες, όπως: υδροκυανικό οξύ, ενώσεις: αρσενικού, υδραργύρου, αντιμονίου, βαρίου, καδμίου, μόλυβδου κλπ.
<i>Κλάση 6.2</i>	Μολυσματικές ουσίες, όπως: οστά, αίμα, μικρόβια, ιοί, απορρίμματα νοσοκομείων, εντόσθια, αδένες, κοπριά, περιττώματα και άλλες ύλες ζώων, οικιακά λύματα κλπ.
<i>Κλάση 7</i>	Ραδιενεργά υλικά
<i>Κλάση 8</i>	Διαβρωτικές ουσίες, όπως: θειικό οξύ, νιτρικό οξύ, διάλυμα

«**Μεταφορά επικινδύνων εμπορευμάτων (carriage)**»: η αλλαγή τόπου των επικινδύνων εμπορευμάτων, συμπεριλαμβανομένων στάσεων αναγκαίων λόγω των συνθηκών μεταφοράς και περιόδων κατά τις οποίες τα επικίνδυνα εμπορεύματα παραμένουν εντός των φορταμαζών, δεξαμενών και εμπορευματοκιβωτίων, που είναι απαραίτητες λόγω συνθηκών κυκλοφορίας, πριν, κατά τη διάρκεια και μετά την αλλαγή τόπου. Ο ανωτέρω ορισμός καλύπτει επίσης την ενδιάμεση προσωρινή αποθήκευση των επικινδύνων υλικών για την αλλαγή τρόπου ή μέσου μεταφοράς (μεταφόρτωση) [ΚΥΑ οικ. Γ5/48222/2474/2019 (ΦΕΚ 2755/Β'/03-07-2019)]. Ο ορισμός αυτός εφαρμόζεται με την προϋπόθεση ότι τα έγγραφα μεταφοράς που δείχνουν τον τόπο αποστολής και τον τόπο παραλαβής παρουσιάζονται, εφόσον ζητηθούν και, με την προϋπόθεση ότι οι συσκευασίες και οι δεξαμενές δεν ανοίγονται κατά τη διάρκεια της προσωρινής αποθήκευσης, παρά μόνο για ελέγχους από τις αρμόδιες αρχές.

«**Συμβάν**»: αιφνίδιο περιστατικό, όπως διαρροή, πυρκαγιά ή έκρηξη που προκύπτει από ανεξέλεγκτες εξελίξεις κατά τη μεταφορά επικινδύνων εμπορευμάτων, το οποίο δεν προκαλεί σοβαρούς κινδύνους, άμεσους ή απώτερους, για την ανθρώπινη υγεία ή το περιβάλλον και σχετίζεται με μία ή περισσότερες επικίνδυνες ουσίες.

«**Σοβαρό ατύχημα**»: αιφνίδιο περιστατικό, όπως μεγάλη διαρροή, πυρκαγιά ή έκρηξη που προκύπτει από ανεξέλεγκτες εξελίξεις κατά τη μεταφορά επικινδύνων εμπορευμάτων, το οποίο προκαλεί σοβαρούς κινδύνους, άμεσους ή απώτερους, για την ανθρώπινη υγεία ή το περιβάλλον και σχετίζεται με μία ή περισσότερες επικίνδυνες ουσίες.

«**Περιστατικό**»: συμβάν ή σοβαρό ατύχημα.

«**Κίνδυνος (hazard)**»: εγγενής ιδιότητα επικίνδυνης ουσίας ή φυσικής κατάστασης που ενδέχεται να βλάψει την ανθρώπινη υγεία ή το περιβάλλον.

«**Επικινδυνότητα (risk)**»: πιθανότητα συγκεκριμένης επίδρασης εντός δεδομένης χρονικής περιόδου ή υπό συγκεκριμένες συνθήκες.

#### «**Ζώνες επιχειρήσεων**»:

1. **Καυτή Ζώνη/ ζώνη εξαίρεσης/απαγορευμένη ζώνη (hot zone)** Είναι η ζώνη που περικλείει το καυτό σημείο (hot spot), δηλαδή το σημείο του περιστατικού, σε τόση έκταση ώστε η συγκέντρωση της ουσίας να είναι άμεσα ή με την πάροδο του χρόνου να καθίσταται τόση, ώστε να υφίσταται μέγιστος κίνδυνος απώλειας ζωής, σε όποιον εκτεθεί σε αυτήν χωρίς τον κατάλληλο για την περίπτωση προστατευτικό εξοπλισμό. **Η είσοδος στην Καυτή Ζώνη επιτρέπεται αυστηρά και μόνο, σε όσους φέρουν τον ενδεικνυόμενο για την περίπτωση ατομικό προστατευτικό εξοπλισμό.** Ο χρωματικός κωδικός της Καυτής Ζώνης είναι «κόκκινη». Η μόνη Υπηρεσία η οποία δραστηριοποιείται στην καυτή ζώνη είναι το Πυροσβεστικό Σώμα.

2. **Θερμή Ζώνη/ζώνη ελέγχου μόλυνσης/περιορισμένης πρόσβασης (warm zone)** Είναι η περιοχή μεταξύ της Καυτής και της Ψυχρής Ζώνης, στην οποία λαμβάνει χώρα η υποστήριξη των λειτουργιών της επέμβασης στην Καυτή Ζώνη. Ο χρωματικός κωδικός της Θερμής Ζώνης είναι «κίτρινη». **Η είσοδος στη Θερμή Ζώνη επιτρέπεται αυστηρά και μόνον σε όσους φέρουν τον ενδεικνυόμενο για την περίπτωση ατομικό προστατευτικό εξοπλισμό.** Η επικοινωνία του προσωπικού που εργάζεται στη Θερμή Ζώνη με εκείνο που εργάζεται στην Ψυχρή Ζώνη γίνεται από τα συγκεκριμένα σημεία εισόδου / εξόδου προσωπικού, τα οποία είναι και ελεγχόμενα. Η απομάκρυνση των θυμάτων από τη Θερμή Ζώνη γίνεται από τα συγκεκριμένα σημεία εξόδου θυμάτων (περιπατητικών και διακομιζομένων με φορεία), τα οποία βρίσκονται στα σύνορα Θερμής και Ψυχρής Ζώνης. Στα σημεία αυτά γίνεται η καταγραφή κάθε τυχόντος εξερχόμενου θύματος.

3. **Ψυχρή Ζώνη** (cold zone) Είναι η ζώνη που περικλείει καθ' ολοκληρία τη Θερμή Ζώνη. Στην Ψυχρή Ζώνη, η εργασία και παραμονή του προσωπικού δεν περικλείει κινδύνους υγείας. Επιβάλλεται η χρήση ατομικού προστατευτικού εξοπλισμού μόνο για το προσωπικό της Ομάδας Ασφαλείας Περιμέτρου, το οποίο βρίσκεται σε «επαφή» με τη Θερμή Ζώνη. Η Ψυχρή Ζώνη μπορεί να επεκτείνεται ανάλογα με τις τακτικές συνθήκες. Στα όρια της Θερμής Ζώνης τοποθετούνται τα διασωστικά πυροσβεστικά και άλλα οχήματα επέμβασης στο συμβάν για την προστασία του χώρου του συμβάντος. Ο χρωματικός κωδικός της Ψυχρής Ζώνης είναι «πράσινη».

4. **Ελεύθερη/ουδέτερη Ζώνη** (Free zone) Για τους υπόλοιπους πολίτες, Μέσα Μαζικής Ενημέρωσης κλπ. Ως επικίνδυνη ζώνη θεωρούνται η Καυτή με τη Θερμή Ζώνη και περικλείεται από το εσωτερικό όριο αποκλεισμού που είναι το όριο της θερμής ζώνης με την ψυχρή ζώνη. Μέσα στο εσωτερικό όριο αποκλεισμού επιτρέπεται να επεμβαίνει μόνο το εξουσιοδοτημένο προσωπικό που είναι εφοδιασμένο με κατάλληλο προστατευτικό εξοπλισμό. Το εξωτερικό όριο αποκλεισμού είναι το όριο Ψυχρής ζώνης με την Ελεύθερη Ζώνη. Το κοινό, συμπεριλαμβανομένων και των ΜΜΕ, θα πρέπει να παραμένει στην Ελεύθερη/Ουδέτερη ζώνη.

**ΔΥΝΑΜΙΚΟ ΚΑΙ ΜΕΣΑ ΠΟΛΙΤΙΚΗΣ ΠΡΟΣΤΑΣΙΑΣ**

Στο δυναμικό και στα μέσα Πολιτικής Προστασίας περιλαμβάνονται:

α. Ειδικευμένα στελέχη πολιτικής προστασίας σε κεντρικό περιφερειακό και τοπικό επίπεδο, στα οποία ανατίθεται η επίβλεψη εκπόνησης και εφαρμογής των σχεδίων προγραμμάτων και μέτρων πολιτικής προστασίας, καθώς και ο συντονισμός των αναγκαίων ενεργειών.

β. Το σύνολο των κρατικών Υπηρεσιών, οι Υπηρεσίες των οργανισμών τοπικής αυτοδιοίκησης και των Οργανισμών Κοινής Ωφέλειας, που είναι υπεύθυνες σε επιχειρησιακό επίπεδο για τις επί μέρους δράσεις πολιτικής προστασίας και κυρίως για την ετοιμότητα και την αντιμετώπιση των καταστροφών (όπως Πυροσβεστικό Σώμα, Λιμενικό Σώμα, Ε.Λ.Α.Σ., Ε.Κ.Α.Β., Ένοπλες Δυνάμεις, Ο.Α.Σ.Π., Δ.Α.Ε.Φ.Κ., Υπηρεσίες της Περιφέρειας και των πρωτοβάθμιων Ο.Τ.Α., Δ.Ε.Η., Ο.Τ.Ε., Ε.ΥΔ.Α.Π., Δ.Ε.Π.Α., Ε.Μ.Υ.).

γ. Οι εθελοντικές οργανώσεις πολιτικής προστασίας, καθώς και οι ειδικευμένοι εθελοντές πολιτικής προστασίας, σε κεντρικό, περιφερειακό και τοπικό επίπεδο, που εντάσσονται στο σχεδιασμό της Γενικής Γραμματείας Πολιτικής Προστασίας και αναλαμβάνουν την υποστήριξη σχεδίων και δράσεων πρόληψης και αποκατάστασης, καθώς και δράσεις ετοιμότητας και αντιμετώπισης καταστροφών .

**ΔΥΝΑΜΙΚΟ ΠΟΛΙΤΙΚΗΣ ΠΡΟΣΤΑΣΙΑΣ****ΠΙΝΑΚΑΣ ΜΕΛΩΝ****Τ.Ε.Σ.Ο.Π.Π. ΔΗΜΟΥ ΠΑΤΡΕΩΝ**

Για την αντιμετώπιση των έκτακτων αναγκών που δημιουργούνται από φυσικά, τεχνολογικά ή άλλα αίτια συστήνονται Τοπικά Επιχειρησιακά Συντονιστικά Όργανα Πολιτικής Προστασίας (Τ.Ε.Σ.Ο.Π.Π.), σύμφωνα με τις διατάξεις των άρθρων 15 & 16 του ν. 4662/20 (όπως το άρθρο 15 τροποποιήθηκε από το άρθρο 12 του ν. 5075/2023).

<b>α/α</b>	<b>Μέλη</b>	<b>Όνοματεπώνυμο</b>	<b>Τηλέφωνα</b>
1.	Δήμαρχος	Πελετίδης Κώστας	2613610380 6972222103
2.	Αντιδήμαρχος Πολιτικής Προστασίας	Αναστασίου Μιχαήλ	6972846900
3.	Προϊστάμενο του Αυτοτελούς Τμήματος Πολιτικής Προστασίας	Καρδάρα Αλεξία	2610339452 6974477691
4.	Διοίκηση Πυροσβεστικών Υπηρεσιών Νομού Αχαΐας	Διοικητής Πυροσβεστικών Υπηρεσιών Νομού Αχαΐας	2613615630 2613615687
5.	1ος Πυροσβεστικός σταθμός Δήμου Πατρέων	Διοικητή 1ου Πυροσβεστικού σταθμού Δήμου Πατρέων	2610390860
6.	Α' Αστυνομικό Τμήμα Πατρών	Εκπρόσωπος Α' Αστυνομικού Τμήματος Πατρών	2614409751 2614409752
7.	Β' Αστυνομικό Τμήμα Πατρών	Εκπρόσωπος Β' Αστυνομικού Τμήματος Πατρών	2610695280 2610695281
8.	Γ' Αστυνομικό Τμήμα Πατρών	Εκπρόσωπος Γ' Αστυνομικού Τμήματος Πατρών	2610344851 2610344852
9.	Διοίκηση Λιμενικής Αρχής.	Διοικητής Λιμενικής Αρχής	108 2613615400 2613615401
10.	Διοίκηση Γενικού Πανεπιστημίου Νοσοκομείου Πατρών (PIO)	Διοικητής Γενικού Πανεπιστημίου Νοσοκομείου Πατρών (PIO)	2613-603770 2613-603771
11.	Διοίκηση Γενικού Νοσοκομείου Πατρών Αγ. Ανδρέας	Διοικητής Γενικού Νοσοκομείου Πατρών Αγ. Ανδρέας	2613-601880
12.	Διοίκηση Γενικού Νοσοκομείου Παιδών Καραμανδάνειο Πατρών	Διοικητής Γενικού Νοσοκομείου Παιδών Καραμανδάνειο Πατρών	2610-635191
13.	Διοίκηση Γενικού Νοσοκομείου Νοσημάτων Θώρακος	Διοικητής Γενικού Νοσοκομείου Νοσημάτων Θώρακος	2613-601880

14.	Ανώτερος Διοικητής φρουράς	Διοικητής φρουράς	2610278903 2610278925
15.	Ε.Κ.Α.Β.	Εκπρόσωπος Ε.Κ.Α.Β.	2610635950 2610635910
16.	Δασικής Υπηρεσία	Προϊστάμενος Δασικής Υπηρεσίας	2613615630 2613615633
17.	Διοίκηση Τροχαίας Πατρών	Εκπρόσωπος Τμήματος Τροχαίας Πατρών	2614409770

Με απόφαση του Δημάρχου δύναται να καλούνται στις συνεδριάσεις του Τ.Ε.Σ.Ο.Π.Π., στελέχη όλων των κυβερνητικών, δημόσιων και ιδιωτικών φορέων, εταιρειών κοινής ωφέλειας, παραχώρησης έργων υποδομής, εποπτευόμενων φορέων του Δημοσίου, ή στελέχη λοιπών φορέων της χωρικής του αρμοδιότητας.

#### **Σκοπός – Ενέργεια**

Σκοπός του συντονιστικού οργάνου είναι να κατευθύνει, σε τοπικό επίπεδο, το έργο της πολιτικής προστασίας για καταστάσεις εκτάκτου ανάγκης όλου του κύκλου διαχείρισης καταστροφών.

## ΠΡΟΤΕΡΑΙΟΤΗΤΕΣ

Αμέσως μετά από κάποιο Ατύχημα κατά την οδική και σιδηροδρομική μεταφορά επικινδύνων εμπορευμάτων

Ο επικεφαλής Αξιωματικός του ΠΣ στο σημείο του περιστατικού:

1.έχει την αποκλειστική αρμοδιότητα του συντονισμού του έργου της καταστολής του περιστατικού,

2.εκτιμά το περιστατικό, προκειμένου αυτό να χαρακτηριστεί ως «συμβάν» ή «σοβαρό ατύχημα», καθώς και τη δράση προστασίας του πληθυσμού που θα πρέπει να ακολουθηθεί (παραμονή σε κλειστό χώρο ή οργανωμένη προληπτική απομάκρυνση), βασιζόμενος: - στις πληροφορίες που του παρέχονται, αναφορικά με τις επικίνδυνες ουσίες που περιέχονται στο όχημα, από τον οδηγό του οχήματος, τα έγγραφα μεταφοράς και τη σήμανση του οχήματος, - τυχόν άλλα στοιχεία που του παρέχονται κατά τη διάρκεια εξέλιξης του περιστατικού (μετεωρολογικά δεδομένα, κατακόρυφος και οριζόντιος διαμελισμός της περιοχής, κλπ),

3.προβαίνει στην οριοθέτηση των επιχειρησιακών ζωνών/ζωνών ασφαλείας και

4.σε περίπτωση περιστατικού το οποίο πλήττει ή επίκειται να πλήξει περιοχή εντός της οποίας υπάρχουν σημεία ενδιαφέροντος και ιδιαίτερα χώροι με συνάθροιση κοινού σε ώρα λειτουργίας (σχολεία, νοσοκομεία, εκκλησίες, αθλητικές εγκαταστάσεις, λιμάνια, σταθμοί υπεραστικών λεωφορείων, σιδηροδρομικές αρτηρίες, βιομηχανικές εγκαταστάσεις, στρατιωτικές εγκαταστάσεις κλπ), μεριμνά για τη σχετική ενημέρωση των υπευθύνων λειτουργίας των ανωτέρω σημείων σχετικά με την εκδήλωση του περιστατικού, προκειμένου οι τελευταίοι να υλοποιήσουν δράσεις προστασίας του πληθυσμού που βρίσκονται εντός των ανωτέρω σημείων.

Πρέπει να δοθεί ιδιαίτερη έμφαση από την Πολιτική Προστασία στην εντατική πληροφόρηση και ενημέρωση του πληθυσμού.

Σημαντική μέριμνα πρέπει να ληφθεί από τις αρμόδιες υπηρεσίες (Τροχαία – Αστυνομία – Αυτοτελές Τμήμα Πολιτικής Προστασίας Δήμου) ώστε να λειτουργήσει το ΟΔΙΚΟ ΔΙΚΤΥΟ ΕΚΚΕΝΩΣΗΣ ΕΚΤΑΚΤΗΣ ΛΕΙΤΟΥΡΓΙΑΣ.



**ΔΙΚΤΥΟ ΕΠΙΚΟΙΝΩΝΙΑΣ**

Για άμεσο συντονισμό και επικοινωνία μεταξύ των εμπλεκόμενων φορέων στην αντιμετώπιση των εκτάκτων αναγκών είναι απαραίτητο να υπάρχει κοινό δίκτυο επικοινωνιών. Θα χρησιμοποιηθεί κινητή τηλεφωνία και δίκτυο ασύρματης επικοινωνίας VHF το οποίο διαθέτουν όλες οι αρμόδιες υπηρεσίες και όλες οι πληροφορίες να συλλέγονται στο συντονιστικό κέντρο διαχείρισης κρίσεως που θα εδρεύει στην Πυροσβεστική Υπηρεσία.

Στον Δήμο Πατρέων χρησιμοποιούνται τα ακόλουθα μέσα επικοινωνίας

- A) Σταθερά τηλέφωνα του Δήμου. Στο Παράρτημα Γ3 αναφέρονται αναλυτικά τα σταθερά τηλέφωνα των υπευθύνων για δράσεις πολιτικής προστασίας
- B) Κινητά τηλέφωνα των υπευθύνων για δράσεις πολιτικής προστασίας.
- Γ) Σταθμός βάσης ασυρμάτου στο Αυτοτελές Τμήμα Πολιτικής Προστασίας και στην Δ/ση Καθαριότητας (Ξερόλακα & Μιαούλη)
- Δ) Κινητό σταθμό βάσης
- Ε) Ασύρματες συσκευές, οι οποίες έχουν δοθεί στους:
- Δήμαρχο
  - Αντιδήμαρχο Πολιτικής Προστασίας
  - Γενικό Γραμματέα Δήμου Πατρέων
  - Προϊστάμενο Αυτοτελούς Τμήματος Πολιτικής Προστασίας
  - Αρμόδιο Υπάλληλο Αυτοτελούς Τμήματος Πολιτικής Προστασίας
  - Προϊστάμενο Τμήματος Κίνησης οχημάτων
  - Δ/ντή Αυτεπιστασίας
  - Επικεφαλή συνεργείων της Δ/σης Διαχείρισης Αστικών Απορριμμάτων, Ανακύκλωσης & Μηχανολογικού Εξοπλισμού
  - Χειριστές μηχανημάτων

Η ασύρματη επικοινωνία πραγματοποιείται στη συχνότητα **170.01250 MHz**

Θα λειτουργήσει τηλεφωνικό κέντρο επικοινωνίας με τους δημότες στα τηλέφωνα 2613 602200 – 15190 το οποίο θα έχει άμεση επικοινωνία με το κέντρο Επιχειρήσεων της Πυροσβεστικής υπηρεσίας όπου εκεί θα λειτουργεί και το ΤΕΣΟΠΠ.

**ΚΑΘΟΡΙΣΜΟΣ ΠΕΔΙΟΥ ΕΥΘΥΝΗΣ ΥΠΗΡΕΣΙΩΝ - ΟΡΓΑΝΙΣΜΩΝ ΚΑΙ ΦΟΡΕΩΝ ΠΟΥ ΣΥΜΜΕΤΕΧΟΥΝ ΣΤΗ ΔΙΑΧΕΙΡΙΣΗ ΤΗΣ ΕΚΤΑΚΤΗΣ ΑΝΑΓΚΗΣ**

**ΜΝΗΜΟΝΙΟ ΕΝΕΡΓΕΙΩΝ ΔΗΜΑΡΧΟΥ ΠΑΤΡΕΩΝ**

**ΠΡΟΠΑΡΑΣΚΕΥΑΣΤΙΚΑ ΜΕΤΡΑ ΚΑΙ ΔΡΑΣΕΙΣ ΠΟΛΙΤΙΚΗΣ ΠΡΟΣΤΑΣΙΑΣ**

1. Εντολή για ετοιμότητα του ανθρώπινου δυναμικού και των μέσων που διαθέτει ο Δήμος για την αντιμετώπιση έκτακτων αναγκών και την άμεση/βραχεία διαχείριση των συνεπειών από την εκδήλωση ατυχήματος κατά την οδική μεταφορά επικινδύνων εμπορευμάτων.

2. Προσδιορισμός με μέριμνα του Αυτοτελούς Τμήματος Πολιτικής Προστασίας Δήμου Πατρέων, τους πιθανούς χώρους ασφαλούς διαμονής του πληθυσμού, για προσωρινή μετακίνηση αυτών ή για προσωρινή διαμονή σε περίπτωση που κριθεί αναγκαία η οργανωμένη προληπτική απομάκρυνσή του.

**ΜΕΤΑ ΤΗΝ ΕΚΔΗΛΩΣΗ ΑΤΥΧΗΜΑΤΟΣ**

**Ο Δήμαρχος όταν πληροφορηθεί εκδήλωση Ατυχήματος στην περιοχή του Δήμου διασταυρώνει την πληροφορία και προβαίνει στις παρακάτω ενέργειες:**

1. Ενημερώνεται από την Πυροσβεστική Υπηρεσία Πατρών
2. Ενημερώνεται από την Αστυνομική Διεύθυνση.
3. Επικοινωνεί με τον Συντονιστή Αποκεντρωμένης Διοίκησης καθώς και τον Περιφερειάρχη Δυτικής Ελλάδος η το νόμιμο αναπληρωτή τους σε περίπτωση που αυτός κωλύεται, για συντονισμό των υπηρεσιών.
4. Ενημερώνει τον Αρμόδιο Αντιδήμαρχο.
5. Ενημερώνει το Αυτοτελές Τμήμα Πολιτικής Προστασίας του Δήμου.
6. Συγκαλεί το Τ ΕΣΟΠΠ (εάν είναι απαραίτητο).
7. Σε περίπτωση που οι σχολικές μονάδες δεν είναι σε ώρα λειτουργίας, εφόσον συντρέχουν λόγοι, εκδίδει απόφαση διακοπής μαθημάτων,
8. Σε περίπτωση που οι σχολικές μονάδες είναι σε ώρα λειτουργίας, δίνει εντολή προς τον Αρμόδιο Αντιδήμαρχο να επικοινωνεί με τους Διευθυντές των σχολείων, προκειμένου να συναποφασίσουν, πάντα υπό τις υποδείξεις της αρμόδιας για την καταστολή του συμβάντος Πυροσβεστικής Αρχής, σχετικά με την παραμονή ή την απομάκρυνση των μαθητών από τον χώρο του σχολείου
9. Δίνει εντολή στο ανθρώπινο δυναμικό αλλά και τα μέσα του Δήμου (υλικά κατάσβεσης, μηχανήματα, κλπ) να διατεθούν για την υποστήριξη του έργου του ΠΣ με σκοπό τον έλεγχο και την καταστολή του περιστατικού κατόπιν σχετικού αιτήματος του ΠΣ, εντάσσονται επιχειρησιακά υπό τον επικεφαλής Αξιωματικό των επιχειρήσεων καταστολής, ο οποίος έχει και την ευθύνη αξιοποίησής τους σε τοπικό επίπεδο.  
**Η είσοδος στην περιοχή του περιστατικού γίνεται μόνον με τον κατάλληλο προστατευτικό εξοπλισμό και μόνον όταν και εφόσον εγγυηθεί για την ασφάλειά τους η αρμόδια για την καταστολή του συμβάντος η Πυροσβεστική Υπηρεσία.**
10. Δίνει εντολή για οργανωμένη απομάκρυνση πολιτών μετά από εισήγηση από τον επικεφαλής της Π.Υ.

11. Γνωστοποιεί μέσω ανακοινώσεων ή δελτίων τύπου στα τοπικά μέσα ενημέρωσης και μέσα κοινωνικής δικτύωσης, την λειτουργία τηλεφωνικής γραμμής στην οποία μπορούν να απευθύνονται οι πολίτες που αντιμετωπίζουν προβλήματα υγείας από την εκδήλωση του ατυχήματος, για την παροχή βοήθειας.
12. Αν υπάρχει παρουσία αλλοδαπών πολιτών (τουριστικά θέρετρα κλπ), εκδίδει και ξενόγλωσση ανακοίνωση για την ενημέρωσή τους σχετικά με την παραμονή τους σε ασφαλείς κλειστούς χώρους και για την λήψη απόφασης για την οργανωμένη απομάκρυνση και τις ασφαλείς διαδρομές που μπορούν να ακολουθήσουν όσοι θέλουν να απομακρυνθούν με ίδια μέσα.

### **ΜΝΗΜΟΝΙΟ ΕΝΕΡΓΕΙΩΝ ΑΝΤΙΔΗΜΑΡΧΟΥ ΠΟΛΙΤΙΚΗΣ ΠΡΟΣΤΑΣΙΑΣ**

**Ο Αντιδήμαρχος όταν πληροφορηθεί εκδήλωση της καταστροφής στην περιοχή του Δήμου διασταυρώνει την πληροφορία όταν προέρχεται από μη θεσμικό όργανο και προβαίνει στις παρακάτω ενέργειες:**

1. Ενημερώνει το Δήμαρχο και όλα τα μέλη του Αυτοτελούς Τμήματος Πολιτικής Προστασίας .
2. Ενημερώνει και ενημερώνεται από τους προέδρους των Τοπικών Κοινοτήτων για το μέγεθος της καταστροφής . Ο Πρόεδρος παραμένει στην Τ.Κ. για να κατευθύνει τις επίγειες δυνάμεις.
3. Είναι σε συνεχή συνεργασία με το Δήμαρχο.
4. Ενεργεί σύμφωνα με τις εντολές του Δημάρχου, στα πλαίσια των παραπάνω ενεργειών αυτού.

### **ΜΝΗΜΟΝΙΟ ΕΝΕΡΓΕΙΩΝ ΠΡΟΕΔΡΩΝ ΤΩΝ ΔΗΜΟΤΙΚΩΝ ΕΝΟΤΗΤΩΝ ΤΟΠΙΚΩΝ ΚΟΙΝΟΤΗΤΩΝ ΔΗΜΟΥ ΠΑΤΡΕΩΝ**

Κάθε Πρόεδρος των Δημοτικών Ενοτήτων και των επί μέρους Τοπικών Κοινοτήτων, μεταβαίνει στο χώρο του συμβάντος για να έχει άμεση εικόνα του γεγονότος και προβαίνει στις παρακάτω ενέργειες:

1. Ενημερώνει άμεσα τον Δήμαρχο, τον αρμόδιο Αντιδήμαρχο ή το Αυτοτελές Τμήμα Πολιτικής Προστασίας για το μέγεθος της καταστροφής.
2. Ενημερώνει την Πυροσβεστική Υπηρεσία Πατρών.
3. Ενημερώνει το Αστυνομικό τμήμα.
4. Κινητοποιεί την εθελοντική ομάδα (εάν υπάρχει) των Τοπικών Κοινοτήτων.

**ΜΝΗΜΟΝΙΟ ΕΝΕΡΓΕΙΩΝ ΜΕΛΩΝ ΑΥΤΟΤΕΛΟΥΣ ΤΜΗΜΑΤΟΣ****ΠΟΛΙΤΙΚΗΣ ΠΡΟΣΤΑΣΙΑΣ**

Το Αυτοτελές Τμήμα Πολιτικής Προστασίας Δήμου Πατρέων έχει την ευθύνη του συντονισμού και διοίκηση της δράσης των εμπλεκόμενων υπηρεσιών για τη διαχείριση της έκτακτης ανάγκης όπως επίσης και την αντιμετώπιση της καταστροφής ή έκτακτης ανάγκης στα πλαίσια των αποφάσεων του ΤΕΣΟΠΠ όλων των υπηρεσιών του Δήμου καθώς και του δημοσίου, ιδιωτικού δυναμικού και μέσων.

Κάθε μέλος του Αυτοτελούς Τμήματος Πολιτικής Προστασίας όταν πληροφορηθεί εκδήλωση της καταστροφής στην περιοχή του Δήμου διασταυρώνει την πληροφορία όταν προέρχεται από μη θεσμικό όργανο και προβαίνει στις παρακάτω ενέργειες:

**Κατά το στάδιο της Πρόληψης**

Σύνταξη Μνημονίου Ενεργειών όπου θα αναφέρεται :

- Προσδιορισμός των μέσων μεταφοράς, τα οποία δύναται να διατεθούν σε περίπτωση οργανωμένης απομάκρυνσης πληθυσμού, συμπεριλαμβανομένων και των μέσων που δύναται να διαθέσουν ιδιωτικοί φορείς (τουριστικά λεωφορεία, βυτιοφόρα κλπ).
- Κατάρτιση καταλόγου με τις ξενοδοχειακές επιχειρήσεις που λειτουργούν εντός της περιοχής αρμοδιότητάς του Δήμου μας, με τα στοιχεία επικοινωνίας τους σε περίπτωση που κριθεί αναγκαία η δρομολόγηση των μέτρων της απομάκρυνσης και προσωρινής φιλοξενίας πολιτών που διαβιούν στην περιοχή που εκδηλώθηκε το καταστροφικό φαινόμενο. Δεδομένου ότι στην περίπτωση ατυχήματος που έχει ως συνέπεια τη διασπορά τοξικών ουσιών δεν είναι εύκολη η εκ των προτέρων εκτίμηση της κατεύθυνσης και του εύρους του νέφους και της διάρκειας του φαινομένου, είναι σκόπιμο να αναζητηθούν χώροι ασφαλούς προσωρινής διαμονής του πληθυσμού σε διάφορα σημεία ώστε να μπορεί να γίνει επιλογή ανάλογα με τις επικρατούσες συνθήκες κατά τη διάρκεια του περιστατικού.
- Αρμοδιότητες Υπηρεσιών
- Συνεργεία υλοποίησης δράσεων
- Ονομαστική κατάσταση Υπευθύνων υλοποίησης δράσεων

**Κατά τη διάρκεια της καταστροφής**

1. Ενημερώνεται από την Πυροσβεστική Υπηρεσία Πατρών
2. Ενημερώνεται από την Αστυνομική Διεύθυνση.
3. Τα μέλη του Αυτοτελούς Τμήματος Πολιτικής Προστασίας ενημερώνουν το Δήμαρχο και τον αρμόδιο Αντιδήμαρχο για το ακριβές μέγεθος της καταστροφής.
4. Είναι σε συνεχή συνεργασία με τον αρμόδιο Αντιδήμαρχο.
5. Κινητοποιεί και συντονίζει το απαραίτητο ανθρώπινο δυναμικό και μηχανολογικό εξοπλισμό του Δήμου για την αντιμετώπιση της καταστροφής και προβαίνει σε όλες τις απαραίτητες ενέργειες για την μίσθωση ιδιωτικών μέσων σε περίπτωση που το δυναμικό του Δήμου δεν μπορεί να ανταποκριθεί στην κάλυψη των αναγκών για την αντιμετώπιση της καταστροφής.
6. Εξασφαλίζει όλα τα απαραίτητα προστατευτικά μέσα για το προσωπικό του Δήμου σε συνεργασία με το Τμήμα Προμηθειών και τον Τεχνικό Ασφαλείας.
7. Φροντίζει σε συνεργασία με τις αρμόδιες υπηρεσίες για την οργανωμένη απομάκρυνση πολιτών που βρίσκονται και κατοικούν εντός της ζώνης επιχειρήσεων εφόσον δοθεί εντολή από τον Δήμαρχο Πατρέων
8. Κινητοποιεί και συντονίζει τις εθελοντικές ομάδες

**Μετά το πέρας της καταστροφής**

1. Αυτοψία στις πληγέντες περιοχές
2. Καταγραφή αναγκών πολιτών που επλήγησαν από την καταστροφή σε συνεργασία με τις αρμόδιες υπηρεσίες του Δήμου.
3. Ενημέρωση αρμόδιων υπηρεσιών Δήμου για την συνδρομή βοήθειας και τις απαραίτητες ενέργειες που χρειάζονται να γίνουν από κάθε υπηρεσία, για μεταφορά πληγέντων σε ξενοδοχεία για διαμονή, διατροφή και ανακούφιση πληγέντων πολιτών, κατασκευή και επιδιόρθωση τεχνικών έργων.

**ΜΝΗΜΟΝΙΟ ΕΝΕΡΓΕΙΩΝ Δ/ΝΣΗΣ ΑΡΧΙΤ/ΚΟΥ ΕΡΓΟΥ –Η/Μ****Σε περίπτωση που λόγω του ατυχήματος προκύψει καταστροφή σε κτίρια λόγω εκρήξεων**

- Έλεγχος της κατάστασης πληγείσης περιοχής του Δήμου για Δημοτικά Κτίρια και κτίρια ιδιωτών
- Έλεγχος κατάστασης αποτύπωσης – φωτογράφιση και υποστύλωση (εάν απαιτείται) κτιρίων & σε ειδικές περιπτώσεις μνημείων ή ιστορικού ενδιαφέροντος που έχουν πληγεί, ζητά την βοήθεια του Υπουργείου Πολιτισμού.
- Κινητοποιεί και θέτει σε λειτουργία 24ωρης βάσης όλο το προσωπικό της όταν ειδοποιηθεί.
- Ενεργεί περαιτέρω βάσει των εντολών & οδηγιών του ΤΕΣΟΠΠ.

**ΜΝΗΜΟΝΙΟ ΕΝΕΡΓΕΙΩΝ Δ/ΝΣΗΣ ΠΕΡΙΒΑΛΛΟΝΤΟΣ ΕΝΕΡΓΕΙΑΣ & ΠΡΑΣΙΝΟΥ**

- Διεξάγει δειγματοληψίες αέρα, εδάφους ή/και υδάτων.
- Κινητοποιεί και θέτει σε λειτουργία 24ωρης βάσης όλο το προσωπικό της όταν ειδοποιηθεί.
- Ενεργεί περαιτέρω βάσει των εντολών & οδηγιών του ΤΕΣΟΠΠ.

**ΜΝΗΜΟΝΙΟ ΕΝΕΡΓΕΙΩΝ Δ/ΝΣΗΣ ΕΡΓΩΝ ΥΠΟΔΟΜΗΣ -  
Δ/ΝΣΗΣ ΑΥΤΕΠΙΣΤΑΣΙΑΣ**

- Έλεγχος της κατάστασης πληγείσης περιοχής του Δήμου.
- Έλεγχος κατάστασης οδών και κοινόχρηστων χώρων, καθαρισμό οδών από ερείπια.
- Παρακολουθεί τις ενέργειες καταστολής του συμβάντος από το Π.Σ., καθώς και την υλοποίηση των ενεργειών που αφορούν την περιβαλλοντική αποκατάσταση του χώρου του συμβάντος από τους αρμόδιους φορείς, σύμφωνα με τα προβλεπόμενα στην παρ. 14 του Μέρους IV «Γενικό Σχέδιο Αντιμετώπισης Εκτάκτων Αναγκών εξαιτίας Ατυχημάτων κατά την Οδική και Σιδηροδρομική Μεταφορά Επικινδύνων Εμπορευμάτων σύμφωνα με τους Κανονισμούς ADR/RID» της Γ.Γ.Π.Π.
- Πραγματοποιεί αυτοψία της βλάβης του οδικού δικτύου και εφόσον απαιτείται, λαμβάνει μέτρα για την αποκατάστασή της.  
**Στο σημείο αυτό τονίζεται και πάλι ότι η είσοδος στην περιοχή του ατυχήματος γίνεται μόνον όταν και εφόσον οι εργαζόμενοι διαθέτουν τον κατάλληλο προστατευτικό εξοπλισμό και εκπαίδευση και μόνον όταν και εφόσον εγγυηθεί για την ασφάλειά τους η αρμόδια για την καταστολή του συμβάντος Πυροσβεστική Αρχή.**
- Εξασφαλίζει απορροφητικά υλικά για τον καθαρισμό των οδών από την Π.Υ. τα οποία είτε διαθέτει ή, κατά περίπτωση, ζητά διαμέσου του ΚΕΠΠ/ΕΣΚΕ τη συνδρομή όμορων Δήμων ή της οικείας Περιφέρειας ή τα εξασφαλίζει από ιδιωτικούς φορείς, με επιβάρυνση του υπαιτίου του ατυχήματος.
- Πραγματοποιεί αυτοψία οδών που υπέστη βλάβης και ενεργεί σύμφωνα με τα προβλεπόμενα στην παρ. 16 του Μέρους IV «Γενικό Σχέδιο Αντιμετώπισης Εκτάκτων Αναγκών εξαιτίας Ατυχημάτων κατά την Οδική και Σιδηροδρομική Μεταφορά Επικινδύνων Εμπορευμάτων σύμφωνα με τους Κανονισμούς ADR/RID» της Γ.Γ.Π.Π.
- Κινητοποιεί και θέτει σε λειτουργία 24ωρης βάσης όλο το προσωπικό της όταν ειδοποιηθεί.
- Ενεργεί περαιτέρω βάσει των εντολών & οδηγιών του ΤΕΣΟΠΠ

**ΜΝΗΜΟΝΙΟ ΕΝΕΡΓΕΙΩΝ Δ/ΝΣΗΣ ΔΙΑΧ. ΑΣΤΙΚΩΝ ΑΠΟΡΡΙΜΑΤΩΝ,  
ΑΝΑΚΥΚΛΩΣΗΣ & ΜΗΧΑΝΟΛΟΓΙΚΟΥ ΕΞΟΠΛΙΣΜΟΥ**

- Η Δ/ση Μηχανολογικού Μεριμνά, μέσω των συνεργείων για την επισκευή και συντήρηση όλου του τροχαίου υλικού του Δήμου. Φροντίζει ώστε ανά πάσα στιγμή το διατιθέμενο τροχαίο υλικό (αυτοκίνητα, μηχανήματα κ.λπ. να είναι σε άριστη κατάσταση για την ομαλή του λειτουργία τους.
- Διαχειρίζεται το απαιτούμενο ανθρώπινο δυναμικό και μηχανολογικό εξοπλισμό της Δ/σης για την αντιμετώπιση της καταστροφής και το διαθέτει στο Αυτοτελές Τμήμα Πολιτικής Προστασίας για δράσεις αντιμετώπισης ατυχήματος κατά την Οδική και Σιδηροδρομική Μεταφορά Επικινδύνων Εμπορευμάτων.
- Μεριμνά, σύμφωνα με τα προβλεπόμενα στην παρ. 15 του Μέρους IV «Γενικό Σχέδιο Αντιμετώπισης Εκτάκτων Αναγκών εξαιτίας Ατυχημάτων κατά την Οδική και Σιδηροδρομική Μεταφορά Επικινδύνων Εμπορευμάτων σύμφωνα με τους Κανονισμούς ADR/RID» της Γ.Γ.Π.Π, για την άμεση απομάκρυνση του ακινητοποιημένου βυτιοφόρου οχήματος, εφόσον αυτή αποβλέπει στην αποκατάσταση της κυκλοφορίας των οχημάτων, έτσι ώστε να μην δημιουργείται κίνδυνος ή ζημία.  
**Στο σημείο αυτό τονίζεται και πάλι ότι η είσοδος στην περιοχή του ατυχήματος γίνεται μόνον όταν και εφόσον οι εργαζόμενοι διαθέτουν τον κατάλληλο προστατευτικό εξοπλισμό και εκπαίδευση και μόνον όταν και εφόσον εγγυηθεί για την ασφάλειά τους η αρμόδια για την καταστολή του συμβάντος Πυροσβεστική Αρχή.**
- Κινητοποιεί και θέτει σε λειτουργία 24ωρης βάσης όλο το προσωπικό της όταν ειδοποιηθεί.
- Ενεργεί περαιτέρω βάσει των εντολών & οδηγιών του ΤΕΣΟΠΠ.

**ΜΝΗΜΟΝΙΟ ΕΝΕΡΓΕΙΩΝ Δ/ΝΣΗΣ ΠΟΛΕΟΔΟΜΙΑΣ- ΚΥΚΛΟΦΟΡΙΑΚΟΥ  
ΣΧΕΔΙΑΣΜΟΥ & ΔΟΜΗΣΗΣ**

- Κινητοποιεί και θέτει σε λειτουργία 24ωρης βάσης όλο το προσωπικό της όταν ειδοποιηθεί.
- Ενεργεί περαιτέρω βάσει των εντολών & οδηγιών του ΤΕΣΟΠΠ.

**ΜΝΗΜΟΝΙΟ ΕΝΕΡΓΕΙΩΝ ΔΕΥΑΠ**

- Φροντίζει για την παρακολούθηση του νερού που προορίζεται για ανθρώπινη κατανάλωση μέσω προγραμμάτων παρακολούθησης .
- Προβαίνει στη λήψη γενικά κάθε μέτρου που θα διασφαλίζει κανονική παροχή υγιεινού νερού σε μόνιμη βάση.
- Προβαίνει στην ενημέρωση του κοινού σχετικά με την καταλληλότητα του νερού ανθρώπινης κατανάλωσης σε συνεργασία με το Γραφείο Τύπου
- Φροντίζει για την διανομή πόσιμου νερού στους κατοίκους που έχουν απομακρυνθεί από τις κατοικίες τους

- Να γνωστοποιούν αμέσως στην Υπηρεσία Περιβαλλοντικής Υγιεινής και Υγειονομικού Ελέγχου της οικείας Π.Ε. κάθε υγειονομικό κίνδυνο που εμφανίζεται, καθώς και τα μέτρα που θα ληφθούν για την εξουδετέρωσή του.
- Εφόσον υφίστανται υποψίες πιθανής ρύπανσης της ποιότητας του νερού ανθρώπινης κατανάλωσης, να ληφθούν τα κατάλληλα μέτρα για την προστασία της Δημόσιας Υγείας, μεταξύ των οποίων συγκαταλέγεται και η διακοπή της υδροδότησης ή ο περιορισμός της χρήσης νερού ανθρώπινης κατανάλωσης, μέχρι την αποκατάσταση των προβλημάτων και τη συμμόρφωση της ποιότητας του νερού ανθρώπινης κατανάλωσης με τους όρους και τις προϋποθέσεις της ισχύουσας νομοθεσίας. Παράλληλα με τα ανωτέρω, προβαίνουν σε ενημέρωση των κατοίκων καθώς και λαμβάνουν μέτρα αντιμετώπισης της προσωρινής διακοπής της υδροδότησης των κατοίκων της περιοχής (τροφοδοσία με κατάλληλης ποιότητας νερό ανθρώπινης κατανάλωσης λ.χ. εμφιαλωμένα, μεταφορά νερού με βυτία).
- Κινητοποιεί και θέτει σε λειτουργία 24ωρης βάσης όλο το προσωπικό της όταν ειδοποιηθεί.
- Ενεργεί περαιτέρω βάσει των εντολών & οδηγιών του ΤΕΣΟΠΠ.

### **ΜΝΗΜΟΝΙΟ ΕΝΕΡΓΕΙΩΝ Δ/ΝΣΗΣ ΚΟΙΝΩΝΙΚΗΣ ΠΡΟΣΤΑΣΙΑΣ & ΚΟΙΝΩΝΙΚΩΝ ΥΠΗΡΕΣΙΩΝ**

Φροντίζει για την μεταφορά και την διαμονή δημοτών σε ξενώνες του Δήμου & σε ξενοδοχεία εφόσον απαιτηθεί.

Το Τμήμα Κοινωνικής Πρόνοιας είναι αρμόδιο σε περίπτωση καταστροφής για την χορήγηση οικονομικής ενίσχυσης στους πληγέντες μέσω κονδυλίων από την Κεντρική Κυβέρνηση

Η Δ/ση και οι Κοινωνικές Υπηρεσίες Δήμου Πατρέων συνδράμουν σε δράσεις κατά τα στάδια της άμεσης επέμβασης και αποκατάστασης παρέχοντας ανάλογα με τις δυνατότητες της ιατροφαρμακευτική περίθαλψη στις ειδικές ομάδες πληθυσμού αλλά και ψυχολογική υποστήριξη στους πληγέντες.

#### **Μετά την αντιμετώπιση του ατυχήματος:**

- Υποστήριξη στην σίτιση και διαμονή
- Υποστήριξη στον τομέα των Πρώτων Βοηθειών
- Ενεργεί περαιτέρω βάσει των εντολών & οδηγιών του ΤΕΣΟΠΠ.



**ΜΝΗΜΟΝΙΟ ΕΝΕΡΓΕΙΩΝ ΓΡΑΦΕΙΟΥ ΕΠΙΚΟΙΝΩΝΙΑΣ ΤΟΥ ΠΟΛΙΤΗ & ΜΕΡΙΜΝΑΣ ΓΙΑ ΤΗΝ ΥΠΟΣΤΗΡΙΞΗ ΕΥΠΑΘΩΝ ΟΜΑΔΩΝ**

Το Γραφείο Επικοινωνίας του Πολίτη σε περίπτωση έκτακτης κινητοποιεί και θέτει σε λειτουργία 24ωρης βάσης όλο το προσωπικό της όταν ειδοποιηθεί και οργανώνει επιπλέον γραφεία υποδοχής αιτημάτων των πολιτών σε συνεργασία με την Δ/ση Διοίκησης & Δημ. Κατάστασης.

- θέτει σε λειτουργία τηλεφωνικό κέντρο .
- Κινητοποιεί και θέτει σε λειτουργία 24ωρης βάσης όλο το προσωπικό της όταν ειδοποιηθεί.
- Ενεργεί περαιτέρω βάσει των εντολών & οδηγιών του ΤΕΣΟΠΠ.
- Καταγραφή αιτημάτων πολιτών που επλήγησαν από την καταστροφή ώστε να διαβιβαστούν προς έλεγχο από την αρμόδια υπηρεσία κατά περίπτωση (ΔΗΜΟΣ - ΠΕΡΙΦΕΡΕΙΑ).

**ΜΝΗΜΟΝΙΟ ΕΝΕΡΓΕΙΩΝ Δ/ΝΣΗΣ ΔΙΟΙΚΗΣΗΣ & ΔΗΜ. ΚΑΤΑΣΤΑΣΗΣ**

- Σε περίπτωση έκτακτης ανάγκης κινητοποιεί και θέτει σε λειτουργία 24ωρης βάσης όλο το προσωπικό της όταν ειδοποιηθεί και οργανώνει επιπλέον γραφεία υποδοχής αιτημάτων των πολιτών σε συνεργασία με το Γραφείο Επικοινωνίας του Πολίτη.
- Ενεργεί περαιτέρω βάσει των εντολών & οδηγιών του ΤΕΣΟΠΠ.
- Καταγραφή αιτημάτων μέσω αιτήσεων πολιτών που επλήγησαν από την καταστροφή ώστε να διαβιβαστούν προς έλεγχο από την αρμόδια υπηρεσία κατά περίπτωση (ΔΗΜΟΣ - ΠΕΡΙΦΕΡΕΙΑ).

**ΜΝΗΜΟΝΙΟ ΕΝΕΡΓΕΙΩΝ Δ/ΝΣΗΣ ΟΙΚΟΝΟΜΙΚΩΝ ΥΠΗΡΕΣΙΩΝ**

- Σε συνεργασία με το Αυτοτελές Τμήμα Πολιτικής Προστασίας φροντίζει για την προμήθεια όλων των απαραίτητων υλικών - εξοπλισμού που απαιτούνται για την αντιμετώπιση του φαινομένου και Μέσων Ατομικής Προστασίας των εργαζομένων που θα ενεργήσουν για την αντιμετώπιση ατυχήματος και των συνεπειών αυτού.
- Κινητοποιεί και θέτει σε λειτουργία 24ωρης βάσης όλο το προσωπικό της όταν ειδοποιηθεί.
- Ενεργεί περαιτέρω βάσει των εντολών & οδηγιών του ΤΕΣΟΠΠ.

**ΜΝΗΜΟΝΙΟ ΕΝΕΡΓΕΙΩΝ ΓΡΑΦΕΙΟΥ ΤΥΠΟΥ & ΔΗΜΟΣΙΩΝ ΣΧΕΣΕΩΝ**

- Γνωστοποιεί μέσω ανακοινώσεων ή δελτίων τύπου στα τοπικά μέσα ενημέρωσης και μέσα κοινωνικής δικτύωσης, την λειτουργία τηλεφωνικής γραμμής στην οποία μπορούν να απευθύνονται οι πολίτες που αντιμετωπίζουν προβλήματα υγείας από την εκδήλωση του ατυχήματος, για την παροχή βοήθειας.

- Εκδίδει με ευθύνη του Δημάρχου δημόσια ανακοίνωση για παραμονή των πολιτών σε ασφαλείς κλειστούς χώρους, σύμφωνα με τις κατευθύνσεις του επικεφαλής Αξιωματικού του ΠΣ στο σημείο του ατυχήματος.
- Με ευθύνη του Δημάρχου σε περιοχές όπου υπάρχει παρουσία αλλοδαπών πολιτών (τουριστικά θέρετρα κλπ), εκδίδει και ξενόγλωσση ανακοίνωση για την ενημέρωσή τους σχετικά με την παραμονή τους σε ασφαλείς κλειστούς χώρους και για την λήψη απόφασης για την οργανωμένη απομάκρυνση και τις ασφαλείς διαδρομές που μπορούν να ακολουθήσουν όσοι θέλουν να απομακρυνθούν με ίδια μέσα.
- Προβαίνει στην ενημέρωση του κοινού σχετικά με την καταλληλότητα του νερού ανθρώπινης κατανάλωσης σε συνεργασία με την ΔΕΥΑΠ.
- Κατά το στάδιο της αποκατάστασης το γραφείο ενημερώνει τους κατοίκους και πληγέντες για τις δράσεις του Δήμου.

### **ΣΥΝΕΡΓΕΙΑ ΥΛΟΠΟΙΗΣΗΣ ΔΡΑΣΕΩΝ ΕΦΑΡΜΟΓΗΣ ΜΝΗΜΟΝΙΟΥ**

Υπεύθυνοι για την κινητοποίηση και συντονισμό των υπευθύνων κάθε συνεργείου είναι το προσωπικό του Αυτοτελούς Τμήματος Πολιτικής Προστασίας

- **Συνεργεία διανομής τροφίμων – πόσιμου νερού**

Συγκροτούνται συνεργεία από υπαλλήλους της Δνσης Κοινωνικής Προστασίας , των Κοινωνικών Υπηρεσιών του Δήμου και της ΔΕΥΑΠ (ή από υπαλλήλους που θα διαθέσει η Διεύθυνση Διοίκησης αν απαιτηθεί) με γενικό υπεύθυνο συντονιστή υπάλληλο της ίδιας υπηρεσίας Διευθυντή ή Τμηματάρχη που μεριμνά για την προμήθεια και διανομή τροφίμων - νερού σε συνεργασία με εθελοντικές ομάδες.

- **Συνεργεία δειγματοληψίας νερού δικτύου**

Συγκροτούνται συνεργεία δειγματοληψίας νερού. Υπεύθυνος για τη σύνθεση, συγκρότηση και συντονισμό, ο Δ/ντής ΔΕΥΑΠ.

- **Συνεργεία απολυμάνσεων**

Συγκροτούνται συνεργεία απολυμάνσεων. Υπεύθυνος για τη σύνθεση, συγκρότηση και συντονισμό, ο Δ/ντής Περιβάλλοντος & Πρασίνου.

Ο Δήμαρχος

**ΚΩΣΤΑΣ ΠΕΛΕΤΙΔΗΣ**



**ΠΑΡΑΡΤΗΜΑΤΑ**

- Α. ΧΩΡΟΙ ΕΝΗΜΕΡΩΣΗΣ ΠΟΛΙΤΩΝ
- Β1. ΧΩΡΟΙ ΠΡΟΣΩΡΙΝΗΣ ΚΑΤΑΦΥΓΗΣ (Meeting Point)
- Β2. ΧΩΡΟΙ ΣΥΓΚΕΝΤΡΩΣΗΣ ΔΥΝΑΜΕΩΝ, ΥΛΙΚΩΝ ΚΑΙ ΜΕΣΩΝ.
- Β3. ΧΩΡΟΙ ΠΡΟΣΩΡΙΝΗΣ ΕΝΑΠΟΘΕΣΗΣ ΜΠΑΖΩΝ
- Γ1. ΠΙΝΑΚΑΣ ΤΗΛΕΦΩΝΩΝ
- Γ2. ΤΗΛ. ΠΡΟΕΔΡΩΝ ΔΗΜΟΤΙΚΩΝ & ΤΟΠΙΚΩΝ ΚΟΙΝΟΤΗΤΩΝ
- Γ3. ΚΑΤΑΣΤΑΣΗ ΠΡΟΣΩΠΙΚΟΥ ΕΚΤΑΚΤΩΝ ΑΝΑΓΚΩΝ ΔΗΜΟΥ ΠΑΤΡΕΩΝ
- Δ. ΠΙΝΑΚΑΣ ΔΙΑΘΕΣΙΜΟΥ ΜΗΧΑΝΟΛΟΓΙΚΟΥ ΕΞΟΠΛΙΣΜΟΥ
- Ε. ΚΑΤΑΣΤΑΣΗ ΞΕΝΟΔΟΧΕΙΩΝ ΔΗΜΟΥ ΠΑΤΡΕΩΝ



**A. ΧΩΡΟΙ ΕΝΗΜΕΡΩΣΕΙΣ ΠΟΛΙΤΩΝ**

Θα λειτουργήσουν γραφεία ενημέρωσης πολιτών στο Δημαρχείο και στα Γραφεία Δημοτικών Διαμερισμάτων & Τοπικών Κοινοτήτων .

**B1. ΧΩΡΟΙ ΠΡΟΣΩΡΙΝΗΣ ΚΑΤΑΦΥΓΗΣ (Meeting point).**

Ύστερα από τεχνολογικό ατύχημα μεγάλης έκτασης, τμήματα του πληθυσμού θα πρέπει εγκαταλείψει τις κατοικίες του , χώρους εργασίας κ.λ.π. προς αναζήτηση ασφαλούς χώρου καταφυγής για προστασία.

Οι χώροι καταφυγής σε περίπτωση τεχνολογικό ατύχημα μεγάλης έκτασης είναι κλειστοί και θα πρέπει να έχουν τα εξής χαρακτηριστικά:

1. Να διασφαλίζεται επαρκής χώρος για την αποφυγή συνωστισμού
2. Να υπάρχουν εγκαταστάσεις υγιεινής και ντους
3. Να υπάρχουν καρέκλες, τραπέζια και άλλα έπιπλα
4. Να υπάρχει επαρκής φωτισμός
5. Να υπάρχει πυρασφάλεια
6. Να παρέχεται ιατρική φροντίδα
7. Να διασφαλίζεται ιδιαίτερη μέριμνα για ηλικιωμένους, παιδιά και ΑΜΕΑ
8. Να υπάρχουν συστήματα τηλεπικοινωνίας
9. Να διασφαλίζονται οι ανάγκες σε πόσιμο νερό, τρόφιμα, ρουχισμό, κουβέρτες
10. Να υπάρχει επαρκής χώρος στάθμευσης κοντά στο χώρο καταφυγής.

**Β2. ΧΩΡΟΙ ΠΡΟΣΩΡΙΝΗΣ ΚΑΤΑΦΥΓΗΣ ΚΑΤΟΙΚΩΝ**

<b>1.</b>	<b>ΓΗΠΕΔΟ ΡΟΪΤΙΚΩΝ</b>	
ΘΕΣΗ		ΡΟΪΤΙΚΑ
ΙΔΙΟΚΤΗΤΗΣ		ΔΗΜΟΣ
ΧΡΗΣΗ ΤΟΥ ΧΩΡΟΥ		ΓΗΠΕΔΟ
ΜΕΙΚΤΗ ΣΥΝΟΛΙΚΗ ΕΠΙΦΑΝΕΙΑ		2-2,500 Τ.Μ
ΠΡΟΣΒΑΣΗ		ΑΓ.ΜΑΡΙΝΑΣ ΚΑΙ ΜΕΡΚΟΥΡΗ
ΔΙΚΤΥΟ ΥΔΡΕΥΣΗΣ		ΝΑΙ
ΔΙΚΤΥΟ ΑΠΟΧΕΤΕΥΣΗΣ		ΟΧΙ (ΜΟΝΟ ΒΟΘΡΟΣ)
ΔΙΚΤΥΟ ΗΛΕΚΤΡΟΔΟΤΗΣΗΣ		ΝΑΙ
ΔΙΚΤΥΟ ΕΠΙΚΟΙΝΩΝΙΩΝ		ΝΑΙ
ΚΟΙΝΟΧΡΗΣΤΟΙ ΧΩΡΟΙ ΥΓΙΕΙΝΗΣ		ΑΠΟΔΥΤΗΡΙΑ –ΤΟΥΑΛΕΤΕΣ

<b>2.</b>	<b>ΓΗΠΕΔΟ ΔΡΕΠΑΝΟΥ</b>	
ΘΕΣΗ		ΔΡΕΠΑΝΟ
ΙΔΙΟΚΤΗΤΗΣ		ΔΗΜΟΣ ΠΑΤΡΕΩΝ
ΧΡΗΣΗ ΤΟΥ ΧΩΡΟΥ		ΓΗΠΕΔΟ
ΜΕΙΚΤΗ ΣΥΝΟΛΙΚΗ ΕΠΙΦΑΝΕΙΑ		ΜΑΖΙ ΜΕ ΠΕΡΙΒΑΛΛΟΝΤΑ ΧΩΡΟ ΠΕΡΙΠΟΥ 20 ΣΤΡΕΜΜΑΤΑ
ΠΡΟΣΒΑΣΗ		ΟΔΟΣ ΑΓ. ΑΝΑΣΤΑΣΙΟΥ ΠΑΡΑΠΛΕΥΡΑ ΕΘΝΙΚΗΣ ΟΔΟΥ ΚΑΙ ΑΠΟ ΑΝΩΝΥΜΟ ΔΡΟΜΟ ΠΑΝΩ ΑΠΟ ΤΟ ΔΗΜΟΤΙΚΟ
ΔΥΝΑΜΙΚΟΤΗΤΑ ΣΕ ΚΑΤΑΛΥΜΑΤΑ 4 ΑΤ		250 ΣΥΝ
ΔΙΚΤΥΟ ΥΔΡΕΥΣΗΣ		ΝΑΙ
ΔΙΚΤΥΟ ΑΠΟΧΕΤΕΥΣΗΣ		ΟΧΙ
ΔΙΚΤΥΟ ΗΛΕΚΤΡΟΔΟΤΗΣΗΣ		ΟΧΙ
ΔΙΚΤΥΟ ΕΠΙΚΟΙΝΩΝΙΩΝ		ΟΧΙ
ΚΟΙΝΟΧΡΗΣΤΟΙ ΧΩΡΟΙ ΥΓΙΕΙΝΗΣ		ΑΠΟΔΥΤΗΡΙΑ 45 ΤΜ ΜΕ ΤΟΥΑΛΕΤΑ

<b>3.</b>	<b>ΓΗΠΕΔΟ ΣΑΡΑΒΑΛΙΟΥ</b>	
ΘΕΣΗ		ΣΑΡΑΒΑΛΙ
ΙΔΙΟΚΤΗΤΗΣ		ΔΗΜΟΣ ΠΑΤΡΕΩΝ
ΧΡΗΣΗ ΤΟΥ ΧΩΡΟΥ		ΓΗΠΕΔΟ
ΜΕΙΚΤΗ ΣΥΝΟΛΙΚΗ ΕΠΙΦΑΝΕΙΑ		7000 Τ.Μ
ΠΡΟΣΒΑΣΗ		ΟΔΟΣ ΣΤΑΔΙΟΥ ΠΑΡΑΠΛΕΥΡΩΣ ΠΕΡΙΜΕΤΡΙΚΗΣ
ΔΥΝΑΜΙΚΟΤΗΤΑ ΣΕ ΚΑΤΑΛΥΜΑΤΑ 4 ΑΤ		150
ΔΙΚΤΥΟ ΥΔΡΕΥΣΗΣ		ΝΑΙ
ΔΙΚΤΥΟ ΑΠΟΧΕΤΕΥΣΗΣ		ΟΧΙ
ΔΙΚΤΥΟ ΗΛΕΚΤΡΟΔΟΤΗΣΗΣ		ΝΑΙ
ΔΙΚΤΥΟ ΕΠΙΚΟΙΝΩΝΙΩΝ		ΟΧΙ
ΚΟΙΝΟΧΡΗΣΤΟΙ ΧΩΡΟΙ ΥΓΙΕΙΝΗΣ		ΑΠΟΔΥΤΗΡΙΑ ΜΙΑ ΤΟΥΑΛΕΤΑ

<b>4.</b>	<b>ΓΗΠΕΔΟ ΡΙΟΥ</b>	
ΘΕΣΗ		ΡΙΟΝ
ΙΔΙΟΚΤΗΤΗΣ		ΔΗΜΟΣ ΠΑΤΡΕΩΝ
ΧΡΗΣΗ ΤΟΥ ΧΩΡΟΥ		ΓΗΠΕΔΟ
ΜΕΙΚΤΗ ΣΥΝΟΛΙΚΗ ΕΠΙΦΑΝΕΙΑ		3600 ΤΜ
ΠΡΟΣΒΑΣΗ		
ΔΥΝΑΜΙΚΟΤΗΤΑ ΣΕ ΚΑΤΑΛΥΜΑΤΑ 4 ΑΤ		90
ΔΙΚΤΥΟ ΥΔΡΕΥΣΗΣ		ΝΑΙ
ΔΙΚΤΥΟ ΑΠΟΧΕΤΕΥΣΗΣ		ΟΧΙ (ΜΟΝΟ ΒΟΘΡΟΣ)
ΔΙΚΤΥΟ ΗΛΕΚΤΡΟΔΟΤΗΣΗΣ		ΝΑΙ
ΔΙΚΤΥΟ ΕΠΙΚΟΙΝΩΝΙΩΝ		ΝΑΙ
ΚΟΙΝΟΧΡΗΣΤΟΙ ΧΩΡΟΙ ΥΓΙΕΙΝΗΣ		ΑΠΟΔΥΤΗΡΙΑ ΤΟΥΑΛΕΤΑ



<b>5.</b>	<b>ΠΑΜΠΕΛΟΠΟΝΝΗΣΙΑΚΟ ΣΤΑΔΙΟ</b>	
ΘΕΣΗ	ΚΟΥΚΟΥΛΙ	
ΙΔΙΟΚΤΗΤΗΣ	ΔΗΜΟΣ ΠΑΤΡΕΩΝ	
ΧΡΗΣΗ ΤΟΥ ΧΩΡΟΥ	ΓΗΠΕΔΟ	
ΜΕΙΚΤΗ ΣΥΝΟΛΙΚΗ ΕΠΙΦΑΝΕΙΑ	40.000 Τ.Μ	
ΠΡΟΣΒΑΣΗ	ΟΔΟΣ ΠΑΤΡΩΝ ΚΛΑΟΥΣ	
ΔΥΝΑΜΙΚΟΤΗΤΑ ΣΕ ΚΑΤΑΛΥΜΑΤΑ 4 ΑΤ	200	
ΔΙΚΤΥΟ ΥΔΡΕΥΣΗΣ	ΝΑΙ	
ΔΙΚΤΥΟ ΑΠΟΧΕΤΕΥΣΗΣ	ΝΑΙ	
ΔΙΚΤΥΟ ΗΛΕΚΤΡΟΔΟΤΗΣΗΣ	ΝΑΙ	
ΔΙΚΤΥΟ ΕΠΙΚΟΙΝΩΝΙΩΝ	ΝΑΙ	
ΚΟΙΝΟΧΡΗΣΤΟΙ ΧΩΡΟΙ ΥΓΙΕΙΝΗΣ	ΑΠΟΔΥΤΗΡΙΑ ΚΑΙ ΤΟΥΑΛΕΤΑ	

<b>6.</b>	<b>ΑΘΛΗΤΙΚΟ ΚΕΝΤΡΟ ΛΑΛΟΠΟΥΛΟΥ</b>	
ΘΕΣΗ	ΟΔΟ ΟΔΥΣΣΕΑ ΕΛΥΤΗ	
ΙΔΙΟΚΤΗΤΗΣ	ΔΗΜΟΣ ΠΑΤΡΕΩΝ	
ΧΡΗΣΗ ΤΟΥ ΧΩΡΟΥ	ΓΗΠΕΔΟ	
ΜΕΙΚΤΗ ΣΥΝΟΛΙΚΗ ΕΠΙΦΑΝΕΙΑ	30.000 Τ.Μ	
ΠΡΟΣΒΑΣΗ	ΟΔΟΣ ΟΔΥΣΣΕΑ ΕΛΥΤΗ	
ΔΥΝΑΜΙΚΟΤΗΤΑ ΣΕ ΚΑΤΑΛΥΜΑΤΑ 4 ΑΤ	50	
ΔΙΚΤΥΟ ΥΔΡΕΥΣΗΣ	ΝΑΙ	
ΔΙΚΤΥΟ ΑΠΟΧΕΤΕΥΣΗΣ	ΝΑΙ	
ΔΙΚΤΥΟ ΗΛΕΚΤΡΟΔΟΤΗΣΗΣ	ΝΑΙ	
ΔΙΚΤΥΟ ΕΠΙΚΟΙΝΩΝΙΩΝ	ΝΑΙ	
ΚΟΙΝΟΧΡΗΣΤΟΙ ΧΩΡΟΙ ΥΓΙΕΙΝΗΣ	ΑΠΟΔΥΤΗΡΙΑ ΚΑΙ ΤΟΥΑΛΕΤΑ	

**ΕΠΙΣΗΣ ΑΝΑΛΟΓΑ ΜΕ ΤΙΣ ΣΥΝΘΗΚΕΣ ΠΟΥ ΘΑ ΔΙΑΜΟΡΦΩΘΟΥΝ ΜΕΤΑ ΑΠΟ ΕΝΑ ΚΑΤΑΣΤΡΟΦΙΚΟ ΓΕΓΟΝΟΣ ΚΑΙ ΑΝΑΛΟΓΩΣ ΤΟΥ ΜΕΓΕΘΟΥΣ ΤΗΣ ΚΑΤΑΣΤΡΟΦΗΣ ΚΑΙ ΤΩΝ ΑΝΑΓΚΩΝ ΓΙΑ ΦΙΛΟΞΕΝΙΑ ΠΟΥ ΘΑ ΠΡΟΚΥΨΟΥΝ ΕΙΝΑΙ ΔΥΝΑΤΟΝ ΝΑ ΧΡΗΣΙΜΟΠΟΙΗΘΟΥΝ ΩΣ ΧΩΡΟΙ ΠΡΟΣΩΡΙΝΗΣ ΚΑΙ ΗΜΙΜΟΝΙΜΗΣ ΔΙΑΜΟΝΗΣ ΕΠΙΠΛΟΝ ΚΛΕΙΣΤΟΙ ΧΩΡΟΙ ΑΝΑ ΔΙΑΜΕΡΙΣΜΑ ΜΕ ΠΡΟΤΑΙΡΕΟΤΗΤΑ ΣΧΟΛΙΚΑ ΣΥΓΚΡΟΤΗΜΑΤΑ ΑΝΑΛΟΓΩΣ ΤΗΣ ΠΕΡΙΟΧΗΣ ΠΟΥ ΘΑ ΣΥΜΒΕΙ ΤΥΧΟΝ ΑΤΥΧΗΜΑ ΣΕ ΣΥΝΑΡΤΗΣΗ ΜΕ ΤΗΝ ΚΑΤΕΥΘΥΝΣΗ ΑΝΕΜΩΝ ΓΙΑ ΔΙΑΣΠΟΡΑ ΕΠΙΚΙΝΔΥΝΩΝ ΑΕΡΙΩΝ**

**Β3. ΧΩΡΟΙ ΣΥΓΚΕΝΤΡΩΣΗΣ ΔΥΝΑΜΕΩΝ, ΥΛΙΚΩΝ ΚΑΙ ΜΕΣΩΝ****ΠΙΝΑΚΑΣ ΑΠΟΘΗΚΕΥΤΙΚΩΝ ΧΩΡΩΝ**

ΔΗΜΟΣΙΟΙ ΑΠΟΘΗΚΕΥΤΙΚΟΙ ΧΩΡΟΙ ΑΝΕΦΟΔΙΑΣΜΟΥ ΕΚΤΑΚΤΗΣ ΑΝΑΓΚΗΣ ΚΑΙ ΥΛΙΚΟΥ	ΤΟΠΟΘΕΣΙΑ	ΥΠΕΥΘΥΝΟΣ	ΤΗΛΕΦΩΝΟ
1. Γενική αποθήκη Δήμου	Αγ. Διονυσίου 12	Σεβαστιάδου Χρυσούλα	2613-610298
2. Αποθήκες Δήμου Πατρέων	Οδός Θουρίας 17-19	Πεντασκούφης Αποστόλης	2610-330660
3. Αποθήκη Αυτοτελούς Τμήματος Πολιτικής Προστασίας	Παμπ/κο Στάδιο	Καρδάρα Αλεξία	6974-477691

**ΧΩΡΟΙ ΠΡΟΣΩΡΙΝΗΣ ΕΝΑΠΟΘΕΣΗΣ ΜΠΑΖΩΝ**

Σε περίπτωση που απαιτείται μεταφορά μπαζών θα μεταφέρονται για προσωρινή εναπόθεση στον χώρο της Ξερόλακα και μετά από συνεννόηση με αρμόδιες υπηρεσίες στην θέση

- πρώην σκουπιδότοπου Ριγανόκαμπο Εγλυκάδας
- πλησίον Γηπέδου Τόφαλος και ποταμού Χάραδρου
- πλησίον Νεκροταφείου Παραλίας επί της οδού Σμύρνης

**Γ1. ΠΙΝΑΚΑΣ ΤΗΛΕΦΩΝΩΝ ΑΜΕΣΗΣ ΑΝΑΓΚΗΣ**

Ως συνημμένο έγγραφο

**Γ2.ΤΗΛ. ΠΡΟΕΔΡΩΝ ΔΗΜΟΤΙΚΩΝ & ΤΟΠΙΚΩΝ ΚΟΙΝΟΤΗΤΩΝ**

Ως συνημμένο έγγραφο

**Γ3. ΚΑΤΑΣΤΑΣΗ ΠΡΟΣΩΠΙΚΟΥ ΕΚΤΑΚΤΩΝ ΑΝΑΓΚΩΝ ΔΗΜΟΥ ΠΑΤΡΕΩΝ**

Ως συνημμένο έγγραφο

**Α. ΠΙΝΑΚΑΣ ΔΙΑΘΕΣΙΜΟΥ ΜΗΧΑΝΟΛΟΓΙΚΟΥ ΕΞΟΠΛΙΣΜΟΥ****ΚΑΤΑΣΤΑΣΗ ΜΗΧΑΝΗΜΑΤΩΝ ΔΗΜΟΥ ΠΑΤΡΕΩΝ**

<b>Α/Α</b>	<b>ΕΙΔΟΣ ΜΗΧΑΝΗΜΑΤΟΣ</b>	
<b>1.</b>	ΚΑΛΑΘΟΦΟΡΑ ΟΧΗΜΑΤΑ	3
<b>2.</b>	ΕΠΙΒΑΤΙΚΑ Ι.Χ.	10
<b>3.</b>	ΕΚΣΚΑΦΕΙΣ ΦΟΡΤΩΤΕΣ (JCB)	7
<b>4.</b>	ΦΟΡΤΩΤΗΣ	1
<b>5.</b>	ΕΚΣΚΑΦΕΑΣ	1
<b>6.</b>	ΗΜΙΦΟΡΤΗΓΑ	8
<b>7.</b>	ΛΕΩΦΟΡΕΙΟ 16 ΘΕΣΕΩΝ	1
<b>8.</b>	ΛΕΩΦΟΡΕΙΟ ΑΜΕΑ	2
<b>9.</b>	ΦΟΡΤΗΓΟ	5
<b>10.</b>	(ΠΥΡΟΣΒΕΣΤΙΚΟ) ΗΜΙΦΟΡΤΗΓΟ ΑΝΟΙΧΤΟ	6 Δεξαμενή: 500 lit
<b>11.</b>	ΠΥΡΟΣΒΕΣΤΙΚΟ ΟΧΗΜΑ	1 Δεξαμενή: 1500 lit
<b>12.</b>	ΒΥΤΙΟ ΝΕΡΟΥ	1 Δεξαμενή: 73 m <sup>3</sup>
<b>13.</b>	ΒΥΤΙΟ ΝΕΡΟΥ	1 Δεξαμενή: 100 m <sup>3</sup>

**ΚΑΤΑΣΤΑΣΗ ΜΗΧΑΝΗΜΑΤΩΝ ΙΔΙΩΤΩΝ ΠΕΡΙΟΧΗΣ**

Ως συνημμένο έγγραφο

**ΚΑΤΑΣΤΑΣΗ ΒΥΤΙΩΝ ΙΔΙΩΤΩΝ ΓΙΑ ΜΙΣΘΩΣΗ ΜΕ ΔΙΑΠΡΑΓΜΑΤΕΥΣΗ**

<b>Α/Α</b>	<b>ΟΝΟΜΑΣΙΑ</b>	<b>ΔΙΕΥΘΥΝΣΗ / EMAIL</b>	<b>ΤΗΛΕΦΩΝΟ</b>
<b>1.</b>	<b>ΚΟΛΟΚΥΘΑΣ ΗΛΙΑΣ</b>	info@kolokithas.gr	
<b>2.</b>	<b>«WEST ENERGY» ΣΠΥΡΟΣ ΔΗΜΟΥ</b>		

**Ε. ΚΑΤΑΣΤΑΣΗ ΞΕΝΟΔΟΧΕΙΩΝ ΔΗΜΟΥ ΠΑΤΡΕΩΝ**

Ως συνημμένο έγγραφο

**ΕΛΛΗΝΙΚΗ ΔΗΜΟΚΡΑΤΙΑ  
ΔΗΜΟΣ ΠΑΤΡΕΩΝ  
ΑΥΤΟΤΕΛΕΣ ΤΜΗΜΑ ΠΟΛΙΤΙΚΗΣ ΠΡΟΣΤΑΣΙΑΣ**



**ΜΝΗΜΟΝΙΟ ΕΝΕΡΓΕΙΩΝ  
ΑΝΤΙΜΕΤΩΠΙΣΗΣ ΕΚΤΑΚΤΩΝ ΑΝΑΓΚΩΝ  
ΕΞΑΙΤΙΑΣ ΤΕΧΝΟΛΟΓΙΚΩΝ ΑΤΥΧΗΜΑΤΩΝ  
ΜΕΓΑΛΗΣ ΕΚΤΑΣΗΣ (ΓΕΝΙΚΟ ΣΑΤΑΜΕ)**

ΑΠΡΙΛΙΟΣ 2024



**ΠΕΡΙΕΧΟΜΕΝΑ**

ΣΚΟΠΟΣ.....	5
ΑΠΟΣΤΟΛΗ.....	5
ΕΝΝΟΙΕΣ - ΟΡΙΣΜΟΙ.....	6
ΔΥΝΑΜΙΚΟ ΚΑΙ ΜΕΣΑ ΠΟΛΙΤΙΚΗΣ ΠΡΟΣΤΑΣΙΑΣ.....	8
Τ.Ε.Σ.Ο.Π.Π. ΔΗΜΟΥ ΠΑΤΡΕΩΝ.....	9
ΠΡΟΤΕΡΑΙΟΤΗΤΕΣ.....	11
ΔΙΚΤΥΟ ΕΠΙΚΟΙΝΩΝΙΑΣ.....	12
<b>ΚΑΘΟΡΙΣΜΟΣ ΠΕΔΙΟΥ ΕΥΘΥΝΗΣ ΥΠΗΡΕΣΙΩΝ - ΟΡΓΑΝΙΣΜΩΝ ΚΑΙ ΦΟΡΕΩΝ ΠΟΥ ΣΥΜΜΕΤΕΧΟΥΝ ΣΤΗ ΔΙΑΧΕΙΡΙΣΗ ΤΗΣ ΕΚΤΑΚΤΗΣ ΑΝΑΓΚΗΣ.....</b>	<b>13</b>
ΜΝΗΜΟΝΙΟ ΕΝΕΡΓΕΙΩΝ ΔΗΜΑΡΧΟΥ ΠΑΤΡΕΩΝ.....	13
ΜΝΗΜΟΝΙΟ ΕΝΕΡΓΕΙΩΝ ΑΝΤΙΔΗΜΑΡΧΟΥ ΠΟΛΙΤΙΚΗΣ ΠΡΟΣΤΑΣΙΑΣ.....	14
ΜΝΗΜΟΝΙΟ ΕΝΕΡΓΕΙΩΝ ΠΡΟΕΔΡΩΝ ΤΩΝ ΔΗΜΟΤΙΚΩΝ ΕΝΟΤΗΤΩΝ ΤΟΠΙΚΩΝ ΚΟΙΝΟΤΗΤΩΝ ΔΗΜΟΥ ΠΑΤΡΕΩΝ.....	14
ΜΝΗΜΟΝΙΟ ΕΝΕΡΓΕΙΩΝ ΜΕΛΩΝ ΑΥΤΟΤΕΛΟΥΣ ΤΜΗΜΑΤΟΣ ΠΟΛΙΤΙΚΗΣ ΠΡΟΣΤΑΣΙΑΣ.....	15
ΜΝΗΜΟΝΙΟ ΕΝΕΡΓΕΙΩΝ Δ/ΝΣΗΣ ΑΡΧΙΤ/ΚΟΥ ΕΡΓΟΥ –Η/Μ.....	16
ΜΝΗΜΟΝΙΟ ΕΝΕΡΓΕΙΩΝ Δ/ΝΣΗΣ ΠΕΡΙΒΑΛΛΟΝΤΟΣ ΕΝΕΡΓΕΙΑΣ & ΠΡΑΣΙΝΟΥ.....	17
ΜΝΗΜΟΝΙΟ ΕΝΕΡΓΕΙΩΝ Δ/ΝΣΗΣ ΕΡΓΩΝ ΥΠΟΔΟΜΗΣ - Δ/ΝΣΗΣ ΑΥΤΕΠΙΣΤΑΣΙΑΣ.....	17
ΜΝΗΜΟΝΙΟ ΕΝΕΡΓΕΙΩΝ Δ/ΝΣΗΣ ΔΙΑΧ. ΑΣΤΙΚΩΝ ΑΠΟΡΡΙΜΑΤΩΝ, ΑΝΑΚΥΚΛΩΣΗΣ & ΜΗΧΑΝΟΛΟΓΙΚΟΥ ΕΞΟΠΛΙΣΜΟΥ.....	18
ΜΝΗΜΟΝΙΟ ΕΝΕΡΓΕΙΩΝ Δ/ΝΣΗΣ ΠΟΛΕΟΔΟΜΙΑΣ- ΚΥΚΛΟΦΟΡΙΑΚΟΥ.....	18
ΜΝΗΜΟΝΙΟ ΕΝΕΡΓΕΙΩΝ ΔΕΥΑΠ.....	18
ΜΝΗΜΟΝΙΟ ΕΝΕΡΓΕΙΩΝ Δ/ΝΣΗΣ ΚΟΙΝΩΝΙΚΗΣ ΠΡΟΣΤΑΣΙΑΣ & ΚΟΙΝΩΝΙΚΩΝ ΥΠΗΡΕΣΙΩΝ.....	19
ΜΝΗΜΟΝΙΟ ΕΝΕΡΓΕΙΩΝ ΓΡΑΦΕΙΟΥ ΕΠΙΚΟΙΝΩΝΙΑΣ ΤΟΥ ΠΟΛΙΤΗ & ΜΕΡΙΜΝΑΣ ΓΙΑ ΤΗΝ ΥΠΟΣΤΗΡΙΞΗ ΕΥΠΑΘΩΝ ΟΜΑΔΩΝ.....	20
ΜΝΗΜΟΝΙΟ ΕΝΕΡΓΕΙΩΝ Δ/ΝΣΗΣ ΔΙΟΙΚΗΣΗΣ & ΔΗΜ. ΚΑΤΑΣΤΑΣΗΣ.....	20
ΜΝΗΜΟΝΙΟ ΕΝΕΡΓΕΙΩΝ Δ/ΝΣΗΣ ΟΙΚΟΝΟΜΙΚΩΝ ΥΠΗΡΕΣΙΩΝ.....	20
ΜΝΗΜΟΝΙΟ ΕΝΕΡΓΕΙΩΝ ΓΡΑΦΕΙΟΥ ΤΥΠΟΥ & ΔΗΜΟΣΙΩΝ ΣΧΕΣΕΩΝ.....	21
<b>ΣΥΝΕΡΓΕΙΑ ΥΛΟΠΟΙΗΣΗΣ ΔΡΑΣΕΩΝ ΕΦΑΡΜΟΓΗΣ ΜΝΗΜΟΝΙΟΥ.....</b>	<b>22</b>
• Συνεργεία διανομής τροφίμων – πόσιμου νερού.....	22
• Συνεργεία δειγματοληψίας νερού δικτύου.....	22
• Συνεργεία απολυμάνσεων.....	22



<b>ΠΑΡΑΡΤΗΜΑΤΑ</b> .....	23
Α. ΧΩΡΟΙ ΕΝΗΜΕΡΩΣΕΙΣ ΠΟΛΙΤΩΝ.....	25
Β1. ΧΩΡΟΙ ΠΡΟΣΩΡΙΝΗΣ ΚΑΤΑΦΥΓΗΣ (Meeting point).....	25
Β2. ΧΩΡΟΙ ΠΡΟΣΩΡΙΝΗΣ ΚΑΤΑΦΥΓΗΣ ΚΑΤΟΙΚΩΝ.....	26
Β3. ΧΩΡΟΙ ΣΥΓΚΕΝΤΡΩΣΗΣ ΔΥΝΑΜΕΩΝ, ΥΛΙΚΩΝ ΚΑΙ ΜΕΣΩΝ.....	29
<i>ΧΩΡΟΙ ΠΡΟΣΩΡΙΝΗΣ ΕΝΑΠΙΟΘΕΣΗΣ ΜΠΛΑΖΩΝ</i> .....	29
Γ1. ΠΙΝΑΚΑΣ ΤΗΛΕΦΩΝΩΝ ΑΜΕΣΗΣ ΑΝΑΓΚΗΣ.....	30
Γ2.ΤΗΛ. ΠΡΟΕΔΡΩΝ ΔΗΜΟΤΙΚΩΝ & ΤΟΠΙΚΩΝ ΚΟΙΝΟΤΗΤΩΝ.....	30
Γ3. ΚΑΤΑΣΤΑΣΗ ΠΡΟΣΩΠΙΚΟΥ ΕΚΤΑΚΤΩΝ ΑΝΑΓΚΩΝ ΔΗΜΟΥ ΠΑΤΡΕΩΝ.....	30
Δ. ΠΙΝΑΚΑΣ ΔΙΑΘΕΣΙΜΟΥ ΜΗΧΑΝΟΛΟΓΙΚΟΥ ΕΞΟΠΛΙΣΜΟΥ.....	31
ΚΑΤΑΣΤΑΣΗ ΜΗΧΑΝΗΜΑΤΩΝ ΔΗΜΟΥ ΠΑΤΡΕΩΝ.....	31
ΚΑΤΑΣΤΑΣΗ ΜΗΧΑΝΗΜΑΤΩΝ ΙΔΙΩΤΩΝ ΠΕΡΙΟΧΗΣ.....	31
ΚΑΤΑΣΤΑΣΗ ΒΥΤΙΩΝ ΙΔΙΩΤΩΝ ΓΙΑ ΜΙΣΘΩΣΗ ΜΕ ΔΙΑΠΡΑΓΜΑΤΕΥΣΗ.....	31
Ε. ΚΑΤΑΣΤΑΣΗ ΞΕΝΟΔΟΧΕΙΩΝ ΔΗΜΟΥ ΠΑΤΡΕΩΝ.....	32

**ΣΚΟΠΟΣ**

Με το μνημόνιο ενεργειών επιδιώκεται η διαμόρφωση ενός συστήματος αποτελεσματικής αντιμετώπισης καταστροφικών γεγονότων από τις Υπηρεσίες Δήμου Πατρέων, που προκαλούνται λόγω τεχνολογικών ατυχημάτων μεγάλης έκτασης σύμφωνα και με όσα αναφέρονται στην 2η Έκδοση του εγκεκριμένου Γενικού Σχεδίου Αντιμετώπισης Τεχνολογικών Ατυχημάτων Μεγάλης Έκτασης (Γενικό ΣΑΤΑΜΕ) το οποίο καταρτίστηκε στο πλαίσιο εφαρμογής της ΥΑ 1299/07-04-2003 (ΦΕΚ 423Β') «Γενικό Σχέδιο Πολιτικής Προστασίας ΕΕΝΟΚΡΑΤΗΣ» και του άρθρου 11 (παρ. Β.1) της ΚΥΑ 172058/2016

Το παρόν σχέδιο έχει ως στόχους:

1. Προσδιορίζονται οι εμπλεκόμενες Υπηρεσίες και φορείς καθώς και τα όργανα που διευθύνουν και συντονίζουν τις επιχειρησιακές δυνάμεις σε όλα τα επίπεδα, ώστε να δίνεται με σαφήνεια απαντήσεις στα πέντε ερωτήματα (ποιος, τι, πότε, πού, γιατί),
2. Προβλέπεται η δημιουργία δυνατοτήτων διοικητικής μέριμνας για την αντιμετώπιση προβλημάτων, τόσο των επιχειρησιακών δυνάμεων, όσο και των πληγέντων πολιτών.
3. Δίδονται κατευθυντήριες γραμμές για την χάραξη στρατηγικών και τακτικών, την ορθή οργάνωση και εξοπλισμό των υπηρεσιών και διαμόρφωση επιχειρησιακής φιλοσοφίας, για την έγκαιρη κινητοποίηση, δραστηριοποίηση, διεύθυνση και συντονισμό του ανθρωπίνου δυναμικού και μέσων.
4. Τέλος, προβλέπεται η δημιουργία συστήματος επικοινωνίας και ροής πληροφοριών μεταξύ όλων των εμπλεκόμενων υπηρεσιών και παραγόντων στη διαχείριση της κρίσης.

**ΑΠΟΣΤΟΛΗ**

Η αποστολή του Δήμου Πατρέων είναι να λάβει όλα τα αναγκαία μέτρα αρμοδιότητας του που απαιτούνται για την αντιμετώπισης καταστροφικών γεγονότων λόγω τεχνολογικών ατυχημάτων μεγάλης έκτασης.

Για την εκπλήρωση της αποστολής του ο Δήμος ορίζει ως υπεύθυνους υπαλλήλους του Δήμου για την Πολιτική Προστασία την Καρδάρα Αλεξία με αριθμό τηλεφώνου εργασίας 2610-339452, αριθμό κινητού 6974-477691, και τον Χάραρη Ιωάννη με αριθμό τηλεφώνου εργασίας 2610-339452.

Οι υπάλληλοι του Αυτοτελούς Τμήματος Πολιτικής Προστασίας, βρίσκονται σε συνεχή επικοινωνία με την Πυροσβεστική Υπηρεσία μετά την εκδήλωση Τεχνολογικής καταστροφής και αναλόγως των αιτημάτων από την Π.Υ. συντονίζουν τις υπηρεσίες του Δήμου προς βοήθεια σε αυτήν .

Συντάσσει πίνακα με τα τηλέφωνα όλων των εμπλεκόμενων υπηρεσιών ΑΜΕΣΗΣ ΑΝΑΓΚΗΣ και ΚΑΤΑΣΤΑΣΗ ΠΡΟΣΩΠΙΚΟΥ ΕΚΤΑΚΤΩΝ ΑΝΑΓΚΩΝ του Δήμου Πατρέων

**Το Αυτοτελές Τμήμα Πολιτικής Προστασίας λειτουργεί όλο το 24ωρο και ενισχύεται με δημοτικούς υπαλλήλους προκειμένου να παράσχουν κάθε δυνατή βοήθεια και συνδρομή σε περίπτωση έκτακτης ανάγκης.**

**ΕΝΝΟΙΕΣ - ΟΡΙΣΜΟΙ****«Εγκατάσταση δραστηριότητας» ή «εγκατάσταση» ή «εγκατάσταση SEVESO»:**

ο συνολικός χώρος που τελεί υπό τον έλεγχο του φορέα εκμετάλλευσης όπου υπάρχουν επικίνδυνες ουσίες σε μία ή περισσότερες μονάδες, συμπεριλαμβανομένων των κοινών ή συναφών υποδομών ή δραστηριοτήτων. Ο όρος «εγκατάσταση (establishment) δραστηριότητας» διαφοροποιείται από την έννοια του όρου «εγκατάσταση-ίδρυση (installation)», όπως ορίζεται στην παράγραφο 7 του άρθρου 17 (Δεύτερο Μέρος) του Ν.3982/2011 (ΦΕΚ 143Α'/17-06-2011).

**«Εγκατάσταση κατώτερης βαθμίδας»:** εγκατάσταση όπου υπάρχουν επικίνδυνες ουσίες σε ποσότητες ίσες ή μεγαλύτερες των ποσοτήτων που απαριθμούνται στο Παράρτημα Ι μέρος 1 στήλη 2 ή στο Παράρτημα Ι μέρος 2 στήλη 2 της ΚΥΑ 172058/2016, αλλά μικρότερες των ποσοτήτων που απαριθμούνται στο Παράρτημα Ι μέρος 1 στήλη 3 ή στο Παράρτημα Ι μέρος 2 στήλη 3 της ανωτέρω ΚΥΑ, χρησιμοποιώντας, όπου έχει εφαρμογή, τον αθροιστικό κανόνα που καθορίζεται στη σημείωση 4 του παραρτήματος Ι.

**«Εγκατάσταση ανώτερης βαθμίδας»:** εγκατάσταση όπου υπάρχουν επικίνδυνες ουσίες σε ποσότητες ίσες ή μεγαλύτερες των ποσοτήτων που απαριθμούνται στο Παράρτημα Ι μέρος 1 στήλη 3 της ΚΥΑ 172058/2016 ή στο Παράρτημα Ι μέρος 2 στήλη 3 της ανωτέρω ΚΥΑ, χρησιμοποιώντας, όπου έχει εφαρμογή, τον αθροιστικό κανόνα που καθορίζεται στη σημείωση 4 του παραρτήματος Ι.

**«Γειτονική εγκατάσταση»:** εγκατάσταση που βρίσκεται κοντά σε άλλη εγκατάσταση και σε απόσταση τέτοια που αυξάνει η επικινδυνότητα ή οι συνέπειες μεγάλου ατυχήματος.

**«Μονάδα»:** επίγειο ή υπόγειο τεχνικό υποσύνολο εγκατάστασης, όπου γίνεται παραγωγή, χρήση, χειρισμός ή αποθήκευση επικίνδυνων ουσιών. Στο υποσύνολο αυτό συμπεριλαμβάνεται ο εξοπλισμός, οι κατασκευές, οι αγωγοί, οι μηχανές, τα εργαλεία, οι ιδιωτικές σιδηροδρομικές διακλαδώσεις, οι νηοδόχοι, οι αποβάθρες φορτοεκφόρτωσης που εξυπηρετούν την μονάδα, οι προβλήτες, οι αποθήκες ή συναφείς κατασκευές, πλωτές ή μη, που χρειάζονται για τη λειτουργία της συγκεκριμένης μονάδας.

**«Φορέας εκμετάλλευσης»:** κάθε φυσικό ή νομικό πρόσωπο το οποίο εκμεταλλεύεται ή κατέχει εγκατάσταση ή μονάδα ή είναι κατά νόμο υπεύθυνο για τη διαχείριση και λειτουργία της εγκατάστασης ή μονάδας.

**«Επικίνδυνη ουσία»:** ουσία ή μείγμα που καλύπτεται από το μέρος 1 ή απαριθμείται στο μέρος 2 του Παραρτήματος Ι της ΚΥΑ 172058/2016, μεταξύ άλλων υπό μορφή πρώτης ύλης, προϊόντος, παραπροϊόντος, καταλοίπου (residue) ή ενδιάμεσου προϊόντος.

**«Μείγμα»:** μείγμα ή διάλυμα που αποτελείται από δύο ή περισσότερες ουσίες.

**«Υπαρξη επικίνδυνων ουσιών»:** η πραγματική ή προβλεπόμενη παρουσία επικίνδυνων ουσιών στην εγκατάσταση ή επικίνδυνων ουσιών που τεκμαίρεται λογικά ότι προβλέπεται να προκύψουν σε περίπτωση απώλειας ελέγχου της παραγωγικής διαδικασίας, συμπεριλαμβανομένων δραστηριοτήτων αποθήκευσης, σε οποιαδήποτε μονάδα της εγκατάστασης, σε ποσότητες ίσες με ή μεγαλύτερες από τις οριακές ποσότητες που αναφέρονται στο μέρος 1 ή το μέρος 2 του Παραρτήματος Ι της ΚΥΑ 172058/2016.

**«Συμβάν»:** περιστατικό, όπως διαρροή, πυρκαγιά ή έκρηξη που προκύπτει από ανεξέλεγκτες εξελίξεις κατά τη λειτουργία οποιασδήποτε εγκατάστασης που υπάγεται στο πεδίο εφαρμογής της ΚΥΑ 172058/2016, το οποίο δεν προκαλεί σοβαρούς κινδύνους, άμεσους ή αργότερους, για την ανθρώπινη υγεία ή το περιβάλλον, εντός ή εκτός της εγκατάστασης και σχετίζεται με μία ή περισσότερες επικίνδυνες ουσίες.

**«Μεγάλο ατύχημα ή ατύχημα μεγάλης έκτασης»:** συμβάν, όπως μεγάλη διαρροή, πυρκαγιά ή έκρηξη που προκύπτει από ανεξέλεγκτες εξελίξεις κατά τη λειτουργία οποιασδήποτε εγκατάστασης που υπάγεται στο πεδίο εφαρμογής της ΚΥΑ 172058/2016 (εγκατάσταση SEVESO), το οποίο προκαλεί σοβαρούς κινδύνους, άμεσους ή αψότερους, για την ανθρώπινη υγεία ή το περιβάλλον, εντός ή εκτός της εγκατάστασης και σχετίζεται με μία ή περισσότερες επικίνδυνες ουσίες.

**«Περιστατικό»:** συμβάν ή μεγάλο ατύχημα. Επισημαίνεται ότι κάθε απόκλιση από την κανονική λειτουργία μίας εγκατάστασης δεν οδηγεί σε ατύχημα και πολύ περισσότερο, δεν οδηγεί σε μεγάλο ατύχημα.

**«Κίνδυνος (hazard)»:** εγγενής ιδιότητα επικίνδυνης ουσίας ή φυσικής κατάστασης που ενδέχεται να βλάψει την ανθρώπινη υγεία ή το περιβάλλον.

**«Επικινδυνότητα (risk)»:** πιθανότητα συγκεκριμένης επίδρασης εντός δεδομένης χρονικής περιόδου ή υπό συγκεκριμένες συνθήκες.

**«Αποθήκευση»:** η παρουσία ποσότητας επικίνδυνων ουσιών με σκοπό την αποθήκευση (warehousing), την παράδοση (depositing) για ασφαλή φύλαξη ή τη φύλαξή τους ως απόθεμα (keeping in stock).

**«Ζώνες προστατευτικών δράσεων ομάδων καταστολής και πληθυσμού:**

*Ζώνη I: Στη ζώνη αυτή συμβαίνουν σοβαροί τραυματισμοί και θάνατοι σε σημαντικό ποσοστό.*

*Ζώνη II: Για τα περισσότερα άτομα της ζώνης αυτής αναμένονται μη-ανατάξιμες βλάβες στην υγεία τους και πιθανοί θάνατοι σε μικρό ποσοστό του πληθυσμού. Στη ζώνη αυτή γίνονται συστηματικές ενέργειες διάσωσης από τα σωστικά συνεργεία.*

*Ζώνη III: Δεν αναμένονται θάνατοι, ενώ σε σχετικά μικρό αριθμό ατόμων αναμένονται βλάβες στην υγεία τους. Η διάσωση γίνεται κύρια με ίδια μέσα από τον πληθυσμό και σε λίγες περιπτώσεις από τα σωστικά συνεργεία.*

*Η ψυχρή ζώνη περικλείει καθ' ολοκληρία τη ζώνη III και τα όριά της εξαρτώνται από τις τακτικές συνθήκες. Στην Ψυχρή Ζώνη, η εργασία και παραμονή του προσωπικού δεν περικλείει κινδύνους υγείας, ενώ επιβάλλεται η χρήση ατομικού προστατευτικού εξοπλισμού μόνο για το προσωπικό της Ομάδας Ασφαλείας Περιμέτρου της ΕΛ.ΑΣ.-Λ.Σ./ΕΛ.ΑΚΤ. (κατά τόπο αρμοδιότητας), το οποίο βρίσκεται σε «επαφή» με τη Ζώνη III.*

**«Βιομηχανικές και Επιχειρηματικές Περιοχές:**

α. Βιομηχανική Περιοχή (ΒΙ.ΠΕ ): ΒΙ.ΠΕ. είναι ο χώρος, ο οποίος καθορίζεται, οριοθετείται, πολεοδομείται και οργανώνεται σύμφωνα με τις διατάξεις του, παρόντος νόμου, προκειμένου να λειτουργήσει ως χώρος υποδοχής κάθε βιομηχανικής και βιοτεχνικής δραστηριότητας.

β. Βιοτεχνικό Πάρκο (ΒΙΟ.ΠΑ.): ΒΙΟ.ΠΑ. είναι ο χώρος, ο οποίος καθορίζεται, οριοθετείται, πολεοδομείται και οργανώνεται σύμφωνα με τις διατάξεις του παρόντος νόμου, προκειμένου να λειτουργήσει ως χώρος υποδοχής κάθε βιομηχανικής η βιοτεχνικής δραστηριότητας χαμηλής όχλησης και επαγγελματικών εργαστηρίων.

**ΔΥΝΑΜΙΚΟ ΚΑΙ ΜΕΣΑ ΠΟΛΙΤΙΚΗΣ ΠΡΟΣΤΑΣΙΑΣ**

Στο δυναμικό και στα μέσα Πολιτικής Προστασίας περιλαμβάνονται:

α. Ειδικευμένα στελέχη πολιτικής προστασίας σε κεντρικό περιφερειακό και τοπικό επίπεδο, στα οποία ανατίθεται η επίβλεψη εκπόνησης και εφαρμογής των σχεδίων προγραμμάτων και μέτρων πολιτικής προστασίας, καθώς και ο συντονισμός των αναγκαίων ενεργειών.

β. Το σύνολο των κρατικών Υπηρεσιών, οι Υπηρεσίες των οργανισμών τοπικής αυτοδιοίκησης και των Οργανισμών Κοινής Ωφέλειας, που είναι υπεύθυνες σε επιχειρησιακό επίπεδο για τις επί μέρους δράσεις πολιτικής προστασίας και κυρίως για την ετοιμότητα και την αντιμετώπιση των καταστροφών (όπως Πυροσβεστικό Σώμα, Λιμενικό Σώμα, Ε.Λ.Α.Σ., Ε.Κ.Α.Β., Ένοπλες Δυνάμεις, Ο.Α.Σ.Π., Δ.Α.Ε.Φ.Κ., Υπηρεσίες της Περιφέρειας και των πρωτοβάθμιων Ο.Τ.Α., Δ.Ε.Η., Ο.Τ.Ε., Ε.ΥΔ.Α.Π., Δ.Ε.Π.Α., Ε.Μ.Υ.).

γ. Οι εθελοντικές οργανώσεις πολιτικής προστασίας, καθώς και οι ειδικευμένοι εθελοντές πολιτικής προστασίας, σε κεντρικό, περιφερειακό και τοπικό επίπεδο, που εντάσσονται στο σχεδιασμό της Γενικής Γραμματείας Πολιτικής Προστασίας και αναλαμβάνουν την υποστήριξη σχεδίων και δράσεων πρόληψης και αποκατάστασης, καθώς και δράσεις ετοιμότητας και αντιμετώπισης καταστροφών .

**ΔΥΝΑΜΙΚΟ ΠΟΛΙΤΙΚΗΣ ΠΡΟΣΤΑΣΙΑΣ****ΠΙΝΑΚΑΣ ΜΕΛΩΝ****Τ.Ε.Σ.Ο.Π.Π. ΔΗΜΟΥ ΠΑΤΡΕΩΝ**

Για την αντιμετώπιση των έκτακτων αναγκών που δημιουργούνται από φυσικά, τεχνολογικά ή άλλα αίτια συστήνονται Τοπικά Επιχειρησιακά Συντονιστικά Όργανα Πολιτικής Προστασίας (Τ.Ε.Σ.Ο.Π.Π.), σύμφωνα με τις διατάξεις των άρθρων 15 & 16 του ν. 4662/20 (όπως το άρθρο 15 τροποποιήθηκε από το άρθρο 12 του ν. 5075/2023).

<b>α/α</b>	<b>Μέλη</b>	<b>Όνοματεπώνυμο</b>	<b>Τηλέφωνα</b>
1.	Δήμαρχος	Πελετίδης Κώστας	2613610380 6972222103
2.	Αντιδήμαρχος Πολιτικής Προστασίας	Αναστασίου Μιχαήλ	6972846900
3.	Προϊστάμενο του Αυτοτελούς Τμήματος Πολιτικής Προστασίας	Καρδάρα Αλεξία	2610339452 6974477691
4.	Διοίκηση Πυροσβεστικών Υπηρεσιών Νομού Αχαΐας	Διοικητής Πυροσβεστικών Υπηρεσιών Νομού Αχαΐας	2613615630 2613615687
5.	1ος Πυροσβεστικός σταθμός Δήμου Πατρέων	Διοικητή 1ου Πυροσβεστικού σταθμού Δήμου Πατρέων	2610390860
6.	Α' Αστυνομικό Τμήμα Πατρών	Εκπρόσωπος Α' Αστυνομικού Τμήματος Πατρών	2614409751 2614409752
7.	Β' Αστυνομικό Τμήμα Πατρών	Εκπρόσωπος Β' Αστυνομικού Τμήματος Πατρών	2610695280 2610695281
8.	Γ' Αστυνομικό Τμήμα Πατρών	Εκπρόσωπος Γ' Αστυνομικού Τμήματος Πατρών	2610344851 2610344852
9.	Διοίκηση Λιμενικής Αρχής.	Διοικητής Λιμενικής Αρχής	108 2613615400 2613615401
10.	Διοίκηση Γενικού Πανεπιστημίου Νοσοκομείου Πατρών (PIO)	Διοικητής Γενικού Πανεπιστημίου Νοσοκομείου Πατρών (PIO)	2613-603770 2613-603771
11.	Διοίκηση Γενικού Νοσοκομείου Πατρών Αγ. Ανδρέας	Διοικητής Γενικού Νοσοκομείου Πατρών Αγ. Ανδρέας	2613-601880
12.	Διοίκηση Γενικού Νοσοκομείου Παίδων Καραμανδάνειο Πατρών	Διοικητής Γενικού Νοσοκομείου Παίδων Καραμανδάνειο Πατρών	2610-635191
13.	Διοίκηση Γενικού Νοσοκομείου Νοσημάτων Θώρακος	Διοικητής Γενικού Νοσοκομείου Νοσημάτων Θώρακος	2613-601880

14.	Ανώτερος Διοικητής φρουράς	Διοικητής φρουράς	2610278903 2610278925
15.	Ε.Κ.Α.Β.	Εκπρόσωπος Ε.Κ.Α.Β.	2610635950 2610635910
16.	Δασικής Υπηρεσία	Προϊστάμενος Δασικής Υπηρεσίας	2613615630 2613615633
17.	Διοίκηση Τροχαίας Πατρών	Εκπρόσωπος Τμήματος Τροχαίας Πατρών	2614409770

Με απόφαση του Δημάρχου δύναται να καλούνται στις συνεδριάσεις του Τ.Ε.Σ.Ο.Π.Π., στελέχη όλων των κυβερνητικών, δημόσιων και ιδιωτικών φορέων, εταιρειών κοινής ωφέλειας, παραχώρησης έργων υποδομής, εποπτευόμενων φορέων του Δημοσίου, ή στελέχη λοιπών φορέων της χωρικής του αρμοδιότητας.

#### **Σκοπός – Ενέργεια**

Σκοπός του συντονιστικού οργάνου είναι να κατευθύνει, σε τοπικό επίπεδο, το έργο της πολιτικής προστασίας για καταστάσεις εκτάκτου ανάγκης όλου του κύκλου διαχείρισης καταστροφών.

**ΠΡΟΤΕΡΑΙΟΤΗΤΕΣ**

Αμέσως μετά από κάποιο τεχνολογικό ατύχημα μεγάλης έκτασης ο επικεφαλής Αξιωματικός του ΠΣ στο σημείο του περιστατικού:

1.έχει την αποκλειστική αρμοδιότητα του συντονισμού του έργου της καταστολής του περιστατικού,

2.εκτιμά το περιστατικό, προκειμένου αυτό να χαρακτηριστεί ως «συμβάν» ή «σοβαρό ατύχημα», καθώς και τη δράση προστασίας του πληθυσμού που θα πρέπει να ακολουθηθεί (παραμονή σε κλειστό χώρο ή οργανωμένη προληπτική απομάκρυνση), βασιζόμενος: - στις πληροφορίες που του παρέχονται, αναφορικά με τις επικίνδυνες ουσίες που περιέχονται στο όχημα, από τον οδηγό του οχήματος, τα έγγραφα μεταφοράς και τη σήμανση του οχήματος, - τυχόν άλλα στοιχεία που του παρέχονται κατά τη διάρκεια εξέλιξης του περιστατικού (μετεωρολογικά δεδομένα, κατακόρυφος και οριζόντιος διαμελισμός της περιοχής, κλπ),

3.προβαίνει στην οριοθέτηση των επιχειρησιακών ζωνών/ζωνών ασφαλείας και

4.σε περίπτωση περιστατικού το οποίο πλήττει ή επίκειται να πλήξει περιοχή εντός της οποίας υπάρχουν σημεία ενδιαφέροντος και ιδιαίτερα χώροι με συνάθροιση κοινού σε ώρα λειτουργίας (σχολεία, νοσοκομεία, εκκλησίες, αθλητικές εγκαταστάσεις, λιμάνια, σταθμοί υπεραστικών λεωφορείων, σιδηροδρομικές αρτηρίες, βιομηχανικές εγκαταστάσεις, στρατιωτικές εγκαταστάσεις κλπ), μεριμνά για τη σχετική ενημέρωση των υπευθύνων λειτουργίας των ανωτέρω σημείων σχετικά με την εκδήλωση του περιστατικού, προκειμένου οι τελευταίοι να υλοποιήσουν δράσεις προστασίας του πληθυσμού που βρίσκονται εντός των ανωτέρω σημείων .

Πρέπει να δοθεί ιδιαίτερη έμφαση από την Πολιτική Προστασία στην εντατική πληροφόρηση και ενημέρωση του πληθυσμού .

Σημαντική μέριμνα πρέπει να ληφθεί από τις αρμόδιες υπηρεσίες (Τροχαία – Αστυνομία – Αυτοτελές Τμήμα Πολιτικής Προστασίας Δήμου) ώστε να λειτουργήσει το ΟΔΙΚΟ ΔΙΚΤΥΟ ΕΚΚΕΝΩΣΗΣ ΕΚΤΑΚΤΗΣ ΛΕΙΤΟΥΡΓΙΑΣ.



**ΔΙΚΤΥΟ ΕΠΙΚΟΙΝΩΝΙΑΣ**

Για άμεσο συντονισμό και επικοινωνία μεταξύ των εμπλεκόμενων φορέων στην αντιμετώπιση των εκτάκτων αναγκών είναι απαραίτητο να υπάρχει κοινό δίκτυο επικοινωνιών. Θα χρησιμοποιηθεί κινητή τηλεφωνία και δίκτυο ασύρματης επικοινωνίας VHF το οποίο διαθέτουν όλες οι αρμόδιες υπηρεσίες και όλες οι πληροφορίες να συλλέγονται στο συντονιστικό κέντρο διαχείρισης κρίσεως που θα εδρεύει στην Πυροσβεστική Υπηρεσία.

Στον Δήμο Πατρέων χρησιμοποιούνται τα ακόλουθα μέσα επικοινωνίας

- A) Σταθερά τηλέφωνα του Δήμου. Στο Παράρτημα Γ3 αναφέρονται αναλυτικά τα σταθερά τηλέφωνα των υπευθύνων για δράσεις πολιτικής προστασίας
- B) Κινητά τηλέφωνα των υπευθύνων για δράσεις πολιτικής προστασίας.
- Γ) Σταθμός βάσης ασυρμάτου στο Αυτοτελές Τμήμα Πολιτικής Προστασίας και στην Δ/ση Καθαριότητας (Ξερόλακα & Μιαούλη)
- Δ) Κινητό σταθμό βάσης
- Ε) Ασύρματες συσκευές, οι οποίες έχουν δοθεί στους:
- Δήμαρχο
  - Αντιδήμαρχο Πολιτικής Προστασίας
  - Γενικό Γραμματέα Δήμου Πατρέων
  - Προϊστάμενο Αυτοτελούς Τμήματος Πολιτικής Προστασίας
  - Αρμόδιο Υπάλληλο Αυτοτελούς Τμήματος Πολιτικής Προστασίας
  - Προϊστάμενο Τμήματος Κίνησης οχημάτων
  - Δ/ντή Αυτεπιστασίας
  - Επικεφαλή συνεργείων της Δ/σης Διαχείρισης Αστικών Απορριμμάτων, Ανακύκλωσης & Μηχανολογικού Εξοπλισμού
  - Χειριστές μηχανημάτων

Η ασύρματη επικοινωνία πραγματοποιείται στη συχνότητα **170.01250 MHz**

Θα λειτουργήσει τηλεφωνικό κέντρο επικοινωνίας με τους δημότες στα τηλέφωνα 2613 602200 – 15190 το οποίο θα έχει άμεση επικοινωνία με το κέντρο Επιχειρήσεων της Πυροσβεστικής υπηρεσίας όπου εκεί θα λειτουργεί και το ΤΕΣΟΠΠ.

**ΚΑΘΟΡΙΣΜΟΣ ΠΕΛΙΟΥ ΕΥΘΥΝΗΣ ΥΠΗΡΕΣΙΩΝ - ΟΡΓΑΝΙΣΜΩΝ ΚΑΙ ΦΟΡΕΩΝ ΠΟΥ ΣΥΜΜΕΤΕΧΟΥΝ ΣΤΗ ΔΙΑΧΕΙΡΙΣΗ ΤΗΣ ΕΚΤΑΚΤΗΣ ΑΝΑΓΚΗΣ**

**ΜΝΗΜΟΝΙΟ ΕΝΕΡΓΕΙΩΝ ΔΗΜΑΡΧΟΥ ΠΑΤΡΕΩΝ**

**ΠΡΟΠΑΡΑΣΚΕΥΑΣΤΙΚΑ ΜΕΤΡΑ ΚΑΙ ΔΡΑΣΕΙΣ ΠΟΛΙΤΙΚΗΣ ΠΡΟΣΤΑΣΙΑΣ**

1. Εντολή για ετοιμότητα του ανθρώπινου δυναμικού και των μέσων που διαθέτει ο Δήμος για την αντιμετώπιση έκτακτων αναγκών και την άμεση/βραχεία διαχείριση των συνεπειών από την εκδήλωση τεχνολογικό ατύχημα μεγάλης έκτασης.

2. Προσδιορισμός με μέριμνα του Αυτοτελούς Τμήματος Πολιτικής Προστασίας Δήμου Πατρέων, τους πιθανούς χώρους ασφαλούς διαμονής του πληθυσμού, για προσωρινή μετακίνηση αυτών ή για προσωρινή διαμονή σε περίπτωση που κριθεί αναγκαία η οργανωμένη προληπτική απομάκρυνσή του.

**ΜΕΤΑ ΤΗΝ ΕΚΔΗΛΩΣΗ ΑΤΥΧΗΜΑΤΟΣ**

**Ο Δήμαρχος όταν πληροφορηθεί εκδήλωση ατυχήματος μεγάλης έκτασης στην περιοχή του Δήμου διασταυρώνει την πληροφορία και προβαίνει στις παρακάτω ενέργειες:**

1. Ενημερώνεται από την Πυροσβεστική Υπηρεσία Πατρών
2. Ενημερώνεται από την Αστυνομική Διεύθυνση.
3. Επικοινωνεί με τον Συντονιστή Αποκεντρωμένης Διοίκησης καθώς και τον Περιφερειάρχη Δυτικής Ελλάδος ή το νόμιμο αναπληρωτή τους σε περίπτωση που αυτός κωλύεται, για συντονισμό των υπηρεσιών.
4. Ενημερώνει τον Αρμόδιο Αντιδήμαρχο.
5. Ενημερώνει το Αυτοτελές Τμήμα Πολιτικής Προστασίας του Δήμου.
6. Συγκαλεί το ΤΕΣΟΠΠ (εάν είναι απαραίτητο).
7. Σε περίπτωση που οι σχολικές μονάδες δεν είναι σε ώρα λειτουργίας, εφόσον συντρέχουν λόγοι, εκδίδει απόφαση διακοπής μαθημάτων,
8. Σε περίπτωση που οι σχολικές μονάδες είναι σε ώρα λειτουργίας, δίνει εντολή προς τον Αρμόδιο Αντιδήμαρχο να επικοινωνεί με τους Διευθυντές των σχολείων, προκειμένου να συναποφασίσουν, πάντα υπό τις υποδείξεις της αρμόδιας για την καταστολή του συμβάντος Πυροσβεστικής Αρχής, σχετικά με την παραμονή ή την απομάκρυνση των μαθητών από τον χώρο του σχολείου
9. Δίνει εντολή στο ανθρώπινο δυναμικό αλλά και τα μέσα του Δήμου (υλικά κατάσβεσης, μηχανήματα, κλπ) να διατεθούν για την υποστήριξη του έργου του ΠΣ με σκοπό τον έλεγχο και την καταστολή του περιστατικού κατόπιν σχετικού αιτήματος του ΠΣ, εντάσσονται επιχειρησιακά υπό τον επικεφαλής Αξιωματικό των επιχειρήσεων καταστολής, ο οποίος έχει και την ευθύνη αξιοποίησής τους σε τοπικό επίπεδο.  
**Η είσοδος στην περιοχή του περιστατικού γίνεται μόνον με τον κατάλληλο προστατευτικό εξοπλισμό και μόνον όταν και εφόσον εγγυηθεί για την ασφάλειά τους η αρμόδια για την καταστολή του συμβάντος η Πυροσβεστική Υπηρεσία.**
10. Δίνει εντολή για οργανωμένη απομάκρυνση πολιτών μετά από εισήγηση από τον επικεφαλής της Π.Υ.

11. Γνωστοποιεί μέσω ανακοινώσεων ή δελτίων τύπου στα τοπικά μέσα ενημέρωσης και μέσα κοινωνικής δικτύωσης, την λειτουργία τηλεφωνικής γραμμής στην οποία μπορούν να απευθύνονται οι πολίτες που αντιμετωπίζουν προβλήματα υγείας από την εκδήλωση του ατυχήματος, για την παροχή βοήθειας.
12. Αν υπάρχει παρουσία αλλοδαπών πολιτών (τουριστικά θέρετρα κλπ), εκδίδει και ξενόγλωσση ανακοίνωση για την ενημέρωσή τους σχετικά με την παραμονή τους σε ασφαλείς κλειστούς χώρους και για την λήψη απόφασης για την οργανωμένη απομάκρυνση και τις ασφαλείς διαδρομές που μπορούν να ακολουθήσουν όσοι θέλουν να απομακρυνθούν με ίδια μέσα.

### **ΜΝΗΜΟΝΙΟ ΕΝΕΡΓΕΙΩΝ ΑΝΤΙΔΗΜΑΡΧΟΥ ΠΟΛΙΤΙΚΗΣ ΠΡΟΣΤΑΣΙΑΣ**

**Ο Αντιδήμαρχος όταν πληροφορηθεί εκδήλωση της καταστροφής στην περιοχή του Δήμου διασταυρώνει την πληροφορία όταν προέρχεται από μη θεσμικό όργανο και προβαίνει στις παρακάτω ενέργειες:**

1. Ενημερώνει το Δήμαρχο και όλα τα μέλη του Αυτοτελούς Τμήματος Πολιτικής Προστασίας .
2. Ενημερώνει και ενημερώνεται από τους προέδρους των Τοπικών Κοινοτήτων για το μέγεθος της καταστροφής . Ο Πρόεδρος παραμένει στην Τ.Κ. για να κατευθύνει τις επίγειες δυνάμεις.
3. Είναι σε συνεχή συνεργασία με το Δήμαρχο.
4. Ενεργεί σύμφωνα με τις εντολές του Δημάρχου, στα πλαίσια των παραπάνω ενεργειών αυτού.

### **ΜΝΗΜΟΝΙΟ ΕΝΕΡΓΕΙΩΝ ΠΡΟΕΔΡΩΝ ΤΩΝ ΔΗΜΟΤΙΚΩΝ ΕΝΟΤΗΤΩΝ ΤΟΠΙΚΩΝ ΚΟΙΝΟΤΗΤΩΝ ΔΗΜΟΥ ΠΑΤΡΕΩΝ**

Κάθε Πρόεδρος των Δημοτικών Ενοτήτων και των επί μέρους Τοπικών Κοινοτήτων, μεταβαίνει στο χώρο του συμβάντος για να έχει άμεση εικόνα του γεγονότος και προβαίνει στις παρακάτω ενέργειες:

1. Ενημερώνει άμεσα τον Δήμαρχο, τον αρμόδιο Αντιδήμαρχο ή το Αυτοτελές Τμήμα Πολιτικής Προστασίας για το μέγεθος της καταστροφής.
2. Ενημερώνει την Πυροσβεστική Υπηρεσία Πατρών.
3. Ενημερώνει το Αστυνομικό τμήμα.
4. Κινητοποιεί την εθελοντική ομάδα (εάν υπάρχει) των Τοπικών Κοινοτήτων.

**ΜΝΗΜΟΝΙΟ ΕΝΕΡΓΕΙΩΝ ΜΕΛΩΝ ΑΥΤΟΤΕΛΟΥΣ ΤΜΗΜΑΤΟΣ ΠΟΛΙΤΙΚΗΣ  
ΠΡΟΣΤΑΣΙΑΣ**

Το Αυτοτελές Τμήμα Πολιτικής Προστασίας Δήμου Πατρέων έχει την ευθύνη του συντονισμού και διοίκηση της δράσης των εμπλεκόμενων υπηρεσιών για τη διαχείριση της έκτακτης ανάγκης όπως επίσης και την αντιμετώπιση της καταστροφής ή έκτακτης ανάγκης στα πλαίσια των αποφάσεων του ΤΕΣΟΠΠ όλων των υπηρεσιών του Δήμου καθώς και του δημοσίου, ιδιωτικού δυναμικού και μέσων.

Κάθε μέλος του Αυτοτελούς Τμήματος Πολιτικής Προστασίας όταν πληροφορηθεί εκδήλωση της καταστροφής στην περιοχή του Δήμου διασταυρώνει την πληροφορία όταν προέρχεται από μη θεσμικό όργανο και προβαίνει στις παρακάτω ενέργειες:

**Κατά το στάδιο της Πρόληψης**

Σύνταξη Μνημονίου Ενεργειών όπου θα αναφέρεται :

- Προσδιορισμός των μέσων μεταφοράς, τα οποία δύναται να διατεθούν σε περίπτωση οργανωμένης απομάκρυνσης πληθυσμού, συμπεριλαμβανομένων και των μέσων που δύναται να διαθέσουν ιδιωτικοί φορείς (τουριστικά λεωφορεία, βυτιοφόρα κλπ).
- Κατάρτιση καταλόγου με τις ξενοδοχειακές επιχειρήσεις που λειτουργούν εντός της περιοχής αρμοδιότητάς του Δήμου μας , με τα στοιχεία επικοινωνίας τους σε περίπτωση που κριθεί αναγκαία η δρομολόγηση των μέτρων της απομάκρυνσης και προσωρινής φιλοξενίας πολιτών που διαβιούν στην περιοχή που εκδηλώθηκε το καταστροφικό φαινόμενο. Δεδομένου ότι στην περίπτωση ατυχήματος που έχει ως συνέπεια τη διασπορά τοξικών ουσιών δεν είναι εύκολη η εκ των προτέρων εκτίμηση της κατεύθυνσης και του εύρους του νέφους και της διάρκειας του φαινομένου, είναι σκόπιμο να αναζητηθούν χώροι ασφαλούς προσωρινής διαμονής του πληθυσμού σε διάφορα σημεία ώστε να μπορεί να γίνει επιλογή ανάλογα με τις επικρατούσες συνθήκες κατά τη διάρκεια του περιστατικού.
- Αρμοδιότητες Υπηρεσιών
- Συνεργεία υλοποίησης δράσεων
- Ονομαστική κατάσταση Υπευθύνων υλοποίησης δράσεων

**Κατά τη διάρκεια της καταστροφής**

1. Ενημερώνεται από την Πυροσβεστική Υπηρεσία Πατρών
2. Ενημερώνεται από την Αστυνομική Διεύθυνση.
3. Τα μέλη του Αυτοτελούς Τμήματος Πολιτικής Προστασίας ενημερώνουν το Δήμαρχο και τον αρμόδιο Αντιδήμαρχο για το ακριβές μέγεθος της καταστροφής .
4. Είναι σε συνεχή συνεργασία με τον αρμόδιο Αντιδήμαρχο.
5. Κινητοποιεί και συντονίζει το απαραίτητο ανθρώπινο δυναμικό και μηχανολογικό εξοπλισμό του Δήμου για την αντιμετώπιση της καταστροφής και προβαίνει σε όλες τις απαραίτητες ενέργειες για την μίσθωση ιδιωτικών μέσων σε περίπτωση που το δυναμικό του Δήμου δεν μπορεί να ανταποκριθεί στην κάλυψη των αναγκών για την αντιμετώπιση της καταστροφής.
6. Εξασφαλίζει όλα τα απαραίτητα προστατευτικά μέσα για το προσωπικό του Δήμου σε συνεργασία με το Τμήμα Προμηθειών και τον Τεχνικό Ασφαλείας.
7. Φροντίζει σε συνεργασία με τις αρμόδιες υπηρεσίες για την οργανωμένη απομάκρυνση πολιτών που βρίσκονται και κατοικούν εντός της ζώνης επιχειρήσεων εφόσον δοθεί εντολή από τον Δήμαρχο Πατρέων
8. Κινητοποιεί και συντονίζει τις εθελοντικές ομάδες

**Μετά το πέρας της καταστροφής**

1. Αυτοψία στις πληγέντες περιοχές
2. Καταγραφή αναγκών πολιτών που επλήγησαν από την καταστροφή σε συνεργασία με τις αρμόδιες υπηρεσίες του Δήμου .
3. Ενημέρωση αρμόδιων υπηρεσιών Δήμου για την συνδρομή βοήθειας και τις απαραίτητες ενέργειες που χρειάζονται να γίνουν από κάθε υπηρεσία, για μεταφορά πληγέντων σε ξενοδοχεία για διαμονή, διατροφή και ανακούφιση πληγέντων πολιτών, κατασκευή και επιδιόρθωση τεχνικών έργων .

**ΜΝΗΜΟΝΙΟ ΕΝΕΡΓΕΙΩΝ Δ/ΝΣΗΣ ΑΡΧΙΤ/ΚΟΥ ΕΡΓΟΥ –Η/Μ****Σε περίπτωση που λόγω του ατυχήματος προκύψει καταστροφή σε κτίρια λόγω εκρήξεων**

- Έλεγχος της κατάστασης πληγείσης περιοχής του Δήμου για Δημοτικά Κτίρια και κτίρια ιδιωτών
- Έλεγχος κατάστασης αποτύπωσης – φωτογράφιση και υποστύλωση (εάν απαιτείται) κτιρίων & σε ειδικές περιπτώσεις μνημείων ή ιστορικού ενδιαφέροντος που έχουν πληγεί, ζητά την βοήθεια του Υπουργείου Πολιτισμού.
- Κινητοποιεί και θέτει σε λειτουργία 24ωρης βάσης όλο το προσωπικό της όταν ειδοποιηθεί.
- Ενεργεί περαιτέρω βάσει των εντολών & οδηγιών του ΤΕΣΟΠΠ

**ΜΝΗΜΟΝΙΟ ΕΝΕΡΓΕΙΩΝ Δ/ΝΣΗΣ ΠΕΡΙΒΑΛΛΟΝΤΟΣ ΕΝΕΡΓΕΙΑΣ & ΠΡΑΣΙΝΟΥ**

- Διεξάγει δειγματοληψίες αέρα, εδάφους ή/και υδάτων.
- Κινητοποιεί και θέτει σε λειτουργία 24ωρης βάσης όλο το προσωπικό της όταν ειδοποιηθεί.
- Ενεργεί περαιτέρω βάσει των εντολών & οδηγιών του ΤΕΣΟΠΠ

**ΜΝΗΜΟΝΙΟ ΕΝΕΡΓΕΙΩΝ Δ/ΝΣΗΣ ΕΡΓΩΝ ΥΠΟΔΟΜΗΣ - Δ/ΝΣΗΣ ΑΥΤΕΠΙΣΤΑΣΙΑΣ**

- Έλεγχος της κατάστασης πληγείσης περιοχής.
- Σε περίπτωση που διαφυγόντα υγρά ξεφύγουν από τα όρια της εγκατάστασης και ρυπάνουν το παρακείμενο οδικό δίκτυο, για την εξασφάλιση απορροφητικών υλικών και μέσων, προς υποβοήθηση του έργου καταστολής του Π.Σ., διαθέτει δικά του υλικά ή, κατά περίπτωση, μετά από ενεργοποίηση μνημονίων συνεργασίας με ιδιωτικούς φορείς, για την εξασφάλιση υλικών, με επιβάρυνση του φορέα εκμετάλλευσης της εγκατάστασης. Σε περίπτωση που ο φορέας εκμετάλλευσης της εγκατάστασης είναι άγνωστος (π.χ. εγκατάσταση υπό πτώχευση κλπ), ο φορέας συντήρησης και λειτουργίας του οδικού δικτύου εξασφαλίζει ο ίδιος απορροφητικά υλικά, με το κόστος να βαρύνει τον εκάστοτε ορισμένο υπεύθυνο της εγκατάστασης (σύνδικος πτώχευσης κλπ).

**Στο σημείο αυτό τονίζεται και πάλι ότι η είσοδος στην περιοχή του ατυχήματος γίνεται μόνον όταν και εφόσον οι εργαζόμενοι διαθέτουν τον κατάλληλο προστατευτικό εξοπλισμό και εκπαίδευση και μόνον όταν και εφόσον εγγυηθεί για την ασφάλειά τους η αρμόδια για την καταστολή του συμβάντος Πυροσβεστική Αρχή.**

- Πραγματοποιεί αυτοψία οδών που υπέστην βλάβη. Σε περίπτωση που λόγω του ατυχήματος έχει υποστεί βλάβες το παρακείμενο οδόστρωμα ή τα στοιχεία ασφαλείας της οδού (στηθαία, νησίδες ασφαλείας, σήμανση κ.ο.κ.), υποχρεούται να πραγματοποιήσει με όργανά της αυτοψία της βλάβης μέσα σε δύο (2) εργάσιμες ημέρες αφότου λάβει με οποιοδήποτε τρόπο γνώση αυτής και να συντάξει συνοπτική έκθεση περί της έκτασης και του είδους της και της ύπαρξης ή μη ανάγκης άμεσης αντιμετώπισης. Εφόσον κατά την αυτοψία διαπιστωθεί επικινδυνότητα της βλάβης για την οδική ασφάλεια, λαμβάνονται άμεσα από τους διενεργούντες την αυτοψία τα απαραίτητα μέτρα για την προσωρινή της αποκατάσταση, εφόσον αυτή είναι δυνατή, με οριοθέτηση και κατάλληλη σήμανσή της, προς αποφυγή ατυχημάτων. Η αποκατάσταση βλαβών που κρίνονται επικίνδυνες για τη οδική ασφάλεια ολοκληρώνεται υποχρεωτικά εντός δέκα (10) ημερών από τη διενέργεια της αυτοψίας (Ν. 3481/2006, άρθρο 7, παρ. 6). Νοείται ότι οι δαπάνες για την αποκατάσταση των ανωτέρω βλαβών καταλογίζονται στον υπαίτιο του ατυχήματος (φορέας εκμετάλλευσης της εγκατάστασης), σύμφωνα με τις κείμενες διατάξεις του Αστικού και του Ποινικού Κώδικα, όπως αυτοί ισχύουν.

**Επισημαίνεται ότι, δεδομένου ότι οι εργασίες αποκατάστασης του οδοστρώματος λαμβάνουν χώρα μετά τη λήξη του ΤΑΜΕ, είναι δεδομένη, με ευθύνη του Π.Σ. και η ασφάλεια του χώρου, των εργασιών και των χειριστών των μηχανημάτων.**

- Κινητοποιεί και θέτει σε λειτουργία 24ωρης βάσης όλο το προσωπικό της όταν ειδοποιηθεί.
- Ενεργεί περαιτέρω βάσει των εντολών & οδηγιών του ΤΕΣΟΠΠ

### **ΜΝΗΜΟΝΙΟ ΕΝΕΡΓΕΙΩΝ Δ/ΝΣΗΣ ΔΙΑΧ. ΑΣΤΙΚΩΝ ΑΠΟΡΡΙΜΑΤΩΝ, ΑΝΑΚΥΚΛΩΣΗΣ & ΜΗΧΑΝΟΛΟΓΙΚΟΥ ΕΞΟΠΛΙΣΜΟΥ**

- Η Δ/ση μεριμνά, μέσω των συνεργείων για την επισκευή και συντήρηση όλου του τροχαίου υλικού του Δήμου. Φροντίζει ώστε ανά πάσα στιγμή το διατιθέμενο τροχαίο υλικό (αυτοκίνητα, μηχανήματα κ.λπ. να είναι σε άριστη κατάσταση για την ομαλή του λειτουργία τους.
- Διαχειρίζεται το απαιτούμενο ανθρώπινο δυναμικό και μηχανολογικό εξοπλισμό της Δ/σης για την αντιμετώπιση της καταστροφής και το διαθέτει στο Αυτοτελές Τμήμα Πολιτικής Προστασίας για δράσεις αντιμετώπισης από τεχνολογικό ατύχημα μεγάλης έκτασης.
- Κινητοποιεί και θέτει σε λειτουργία 24ωρης βάσης όλο το προσωπικό της όταν ειδοποιηθεί.
- Ενεργεί περαιτέρω βάσει των εντολών & οδηγιών του ΤΕΣΟΠΠ

### **ΜΝΗΜΟΝΙΟ ΕΝΕΡΓΕΙΩΝ Δ/ΝΣΗΣ ΠΟΛΕΟΔΟΜΙΑΣ- ΚΥΚΛΟΦΟΡΙΑΚΟΥ ΣΧΕΔΙΑΣΜΟΥ & ΔΟΜΗΣΗΣ**

- Κινητοποιεί και θέτει σε λειτουργία 24ωρης βάσης όλο το προσωπικό της όταν ειδοποιηθεί.
- Ενεργεί περαιτέρω βάσει των εντολών & οδηγιών του ΤΕΣΟΠΠ

### **ΜΝΗΜΟΝΙΟ ΕΝΕΡΓΕΙΩΝ ΔΕΥΑΠ**

- Φροντίζει για την παρακολούθηση του νερού που προορίζεται για ανθρώπινη κατανάλωση μέσω προγραμμάτων παρακολούθησης .
- Προβαίνει στη λήψη γενικά κάθε μέτρου που θα διασφαλίζει κανονική παροχή υγιεινού νερού σε μόνιμη βάση.
- Προβαίνει στην ενημέρωση του κοινού σχετικά με την καταλληλότητα του νερού ανθρώπινης κατανάλωσης σε συνεργασία με το Γραφείο Τύπου
- Φροντίζει για την διανομή πόσιμου νερού στους κατοίκους που έχουν απομακρυνθεί από τις κατοικίες τους

- Να γνωστοποιούν αμέσως στην Υπηρεσία Περιβαλλοντικής Υγιεινής και Υγειονομικού Ελέγχου της οικείας Π.Ε. κάθε υγειονομικό κίνδυνο που εμφανίζεται, καθώς και τα μέτρα που θα ληφθούν για την εξουδετέρωσή του.
- Εφόσον υφίστανται υποψίες πιθανής ρύπανσης της ποιότητας του νερού ανθρώπινης κατανάλωσης, να ληφθούν τα κατάλληλα μέτρα για την προστασία της Δημόσιας Υγείας, μεταξύ των οποίων συγκαταλέγεται και η διακοπή της υδροδότησης ή ο περιορισμός της χρήσης νερού ανθρώπινης κατανάλωσης, μέχρι την αποκατάσταση των προβλημάτων και τη συμμόρφωση της ποιότητας του νερού ανθρώπινης κατανάλωσης με τους όρους και τις προϋποθέσεις της ισχύουσας νομοθεσίας. Παράλληλα με τα ανωτέρω, προβαίνουν σε ενημέρωση των κατοίκων καθώς και λαμβάνουν μέτρα αντιμετώπισης της προσωρινής διακοπής της υδροδότησης των κατοίκων της περιοχής (τροφοδοσία με κατάλληλης ποιότητας νερό ανθρώπινης κατανάλωσης λ.χ. εμφιαλωμένα, μεταφορά νερού με βυτία).
- Κινητοποιεί και θέτει σε λειτουργία 24ωρης βάσης όλο το προσωπικό της όταν ειδοποιηθεί.
- Ενεργεί περαιτέρω βάσει των εντολών & οδηγιών του ΤΕΣΟΠΠ

### **ΜΝΗΜΟΝΙΟ ΕΝΕΡΓΕΙΩΝ Δ/ΝΣΗΣ ΚΟΙΝΩΝΙΚΗΣ ΠΡΟΣΤΑΣΙΑΣ & ΚΟΙΝΩΝΙΚΩΝ ΥΠΗΡΕΣΙΩΝ**

Φροντίζει για την μεταφορά και την διαμονή δημοτών σε ξενώνες του Δήμου & σε ξενοδοχεία εφόσον απαιτηθεί.

Το Τμήμα Κοινωνικής Πρόνοιας είναι αρμόδιο σε περίπτωση καταστροφής για την χορήγηση οικονομικής ενίσχυσης στους πληγέντες μέσω κονδυλίων από την Κεντρική Κυβέρνηση

Η Δ/ση και οι Κοινωνικές Υπηρεσίες Δήμου Πατρέων συνδράμουν σε δράσεις κατά τα στάδια της άμεσης επέμβασης και αποκατάστασης παρέχοντας ανάλογα με τις δυνατότητες της ιατροφαρμακευτική περίθαλψη στις ειδικές ομάδες πληθυσμού αλλά και ψυχολογική υποστήριξη στους πληγέντες.

#### **Μετά την αντιμετώπιση του ατυχήματος:**

- Υποστήριξη στην σίτιση και διαμονή
- Υποστήριξη στον τομέα των Πρώτων Βοηθειών
- Ενεργεί περαιτέρω βάσει των εντολών & οδηγιών του ΤΕΣΟΠΠ



**ΜΝΗΜΟΝΙΟ ΕΝΕΡΓΕΙΩΝ ΓΡΑΦΕΙΟΥ ΕΠΙΚΟΙΝΩΝΙΑΣ ΤΟΥ ΠΟΛΙΤΗ & ΜΕΡΙΜΝΑΣ ΓΙΑ ΤΗΝ ΥΠΟΣΤΗΡΙΞΗ ΕΥΠΑΘΩΝ ΟΜΑΔΩΝ**

Το Γραφείο Επικοινωνίας του Πολίτη σε περίπτωση έκτακτης κινητοποιεί και θέτει σε λειτουργία 24ωρης βάσης όλο το προσωπικό της όταν ειδοποιηθεί και οργανώνει επιπλέον γραφεία υποδοχής αιτημάτων των πολιτών σε συνεργασία με την Δ/ση Διοίκησης & Δημ. Κατάστασης.

- θέτει σε λειτουργία τηλεφωνικό κέντρο .
- Κινητοποιεί και θέτει σε λειτουργία 24ωρης βάσης όλο το προσωπικό της όταν ειδοποιηθεί.
- Ενεργεί περαιτέρω βάσει των εντολών & οδηγιών του ΤΕΣΟΠΠ
- Καταγραφή αιτημάτων πολιτών που επλήγησαν από την καταστροφή ώστε να διαβιβαστούν προς έλεγχο από την αρμόδια υπηρεσία κατά περίπτωση (ΔΗΜΟΣ - ΠΕΡΙΦΕΡΕΙΑ).
- 

**ΜΝΗΜΟΝΙΟ ΕΝΕΡΓΕΙΩΝ Δ/ΣΗΣ ΔΙΟΙΚΗΣΗΣ & ΔΗΜ. ΚΑΤΑΣΤΑΣΗΣ**

- Σε περίπτωση έκτακτης ανάγκης κινητοποιεί και θέτει σε λειτουργία 24ωρης βάσης όλο το προσωπικό της όταν ειδοποιηθεί και οργανώνει επιπλέον γραφεία υποδοχής αιτημάτων των πολιτών σε συνεργασία με το Γραφείο Επικοινωνίας του Πολίτη.
- Ενεργεί περαιτέρω βάσει των εντολών & οδηγιών του ΤΕΣΟΠΠ
- Καταγραφή αιτημάτων μέσω αιτήσεων πολιτών που επλήγησαν από την καταστροφή ώστε να διαβιβαστούν προς έλεγχο από την αρμόδια υπηρεσία κατά περίπτωση (ΔΗΜΟΣ - ΠΕΡΙΦΕΡΕΙΑ).

**ΜΝΗΜΟΝΙΟ ΕΝΕΡΓΕΙΩΝ Δ/ΣΗΣ ΟΙΚΟΝΟΜΙΚΩΝ ΥΠΗΡΕΣΙΩΝ**

- Σε συνεργασία με το Αυτοτελές Τμήμα Πολιτικής Προστασίας φροντίζει για την προμήθεια όλων των απαραίτητων υλικών - εξοπλισμού που απαιτούνται για την αντιμετώπιση του φαινομένου και Μέσων Ατομικής Προστασίας των εργαζομένων που θα ενεργήσουν για την αντιμετώπιση ατυχήματος και των συνεπειών αυτού.
- Κινητοποιεί και θέτει σε λειτουργία 24ωρης βάσης όλο το προσωπικό της όταν ειδοποιηθεί.
- Ενεργεί περαιτέρω βάσει των εντολών & οδηγιών του ΤΕΣΟΠΠ

**ΜΝΗΜΟΝΙΟ ΕΝΕΡΓΕΙΩΝ ΓΡΑΦΕΙΟΥ ΤΥΠΟΥ & ΔΗΜΟΣΙΩΝ ΣΧΕΣΕΩΝ**

- Γνωστοποιεί μέσω ανακοινώσεων ή δελτίων τύπου στα τοπικά μέσα ενημέρωσης και μέσα κοινωνικής δικτύωσης, την λειτουργία τηλεφωνικής γραμμής στην οποία μπορούν να απευθύνονται οι πολίτες που αντιμετωπίζουν προβλήματα υγείας από την εκδήλωση του ατυχήματος, για την παροχή βοήθειας.
- Εκδίδει με ευθύνη του Δημάρχου δημόσια ανακοίνωση για παραμονή των πολιτών σε ασφαλείς κλειστούς χώρους, σύμφωνα με τις κατευθύνσεις του επικεφαλής Αξιωματικού του ΠΣ στο σημείο του ατυχήματος.
- Με ευθύνη του Δημάρχου σε περιοχές όπου υπάρχει παρουσία αλλοδαπών πολιτών (τουριστικά θέρετρα κλπ), εκδίδει και ξενόγλωσση ανακοίνωση για την ενημέρωσή τους σχετικά με την παραμονή τους σε ασφαλείς κλειστούς χώρους και για την λήψη απόφασης για την οργανωμένη απομάκρυνση και τις ασφαλείς διαδρομές που μπορούν να ακολουθήσουν όσοι θέλουν να απομακρυνθούν με ίδια μέσα.
- Προβαίνει στην ενημέρωση του κοινού σχετικά με την καταλληλότητα του νερού ανθρώπινης κατανάλωσης σε συνεργασία με την ΔΕΥΑΠ.
- Κατά το στάδιο της αποκατάστασης το γραφείο ενημερώνει τους κατοίκους και πληγέντες για τις δράσεις του Δήμου.

**ΣΥΝΕΡΓΕΙΑ ΥΛΟΠΟΙΗΣΗΣ ΔΡΑΣΕΩΝ ΕΦΑΡΜΟΓΗΣ ΜΝΗΜΟΝΙΟΥ**

Υπεύθυνοι για την κινητοποίηση και συντονισμό των υπευθύνων κάθε συνεργείου είναι το προσωπικό του Αυτοτελούς Τμήματος Πολιτικής Προστασίας

- **Συνεργεία διανομής τροφίμων – πόσιμου νερού**

Συγκροτούνται συνεργεία από υπαλλήλους της Δνσης Κοινωνικής Προστασίας , των Κοινωνικών Υπηρεσιών του Δήμου και της ΔΕΥΑΠ (ή από υπαλλήλους που θα διαθέσει η Διεύθυνση Διοίκησης αν απαιτηθεί) με γενικό υπεύθυνο συντονιστή υπάλληλο της ίδιας υπηρεσίας Διευθυντή ή Τμηματάρχη που μεριμνά για την προμήθεια και διανομή τροφίμων - νερού σε συνεργασία με εθελοντικές ομάδες.

- **Συνεργεία δειγματοληψίας νερού δικτύου**

Συγκροτούνται συνεργεία δειγματοληψίας νερού. Υπεύθυνος για τη σύνθεση, συγκρότηση και συντονισμό, ο Δ/ντής ΔΕΥΑΠ.

- **Συνεργεία απολυμάνσεων**

Συγκροτούνται συνεργεία απολυμάνσεων. Υπεύθυνος για τη σύνθεση, συγκρότηση και συντονισμό, ο Δ/ντής Περιβάλλοντος & Πρασίνου.

Ο Δήμαρχος

ΚΩΣΤΑΣ ΠΕΛΕΤΙΔΗΣ

- Α. ΧΩΡΟΙ ΕΝΗΜΕΡΩΣΗΣ ΠΟΛΙΤΩΝ
- Β1. ΧΩΡΟΙ ΠΡΟΣΩΡΙΝΗΣ ΚΑΤΑΦΥΓΗΣ (Meeting Point)
- Β2. ΧΩΡΟΙ ΣΥΓΚΕΝΤΡΩΣΗΣ ΔΥΝΑΜΕΩΝ, ΥΛΙΚΩΝ ΚΑΙ ΜΕΣΩΝ.
- Β3. ΧΩΡΟΙ ΠΡΟΣΩΡΙΝΗΣ ΕΝΑΠΟΘΕΣΗΣ ΜΠΑΖΩΝ
- Γ1. ΠΙΝΑΚΑΣ ΤΗΛΕΦΩΝΩΝ
- Γ2. ΤΗΛ. ΠΡΟΕΔΡΩΝ ΔΗΜΟΤΙΚΩΝ & ΤΟΠΙΚΩΝ ΚΟΙΝΟΤΗΤΩΝ
- Γ3. ΚΑΤΑΣΤΑΣΗ ΠΡΟΣΩΠΙΚΟΥ ΕΚΤΑΚΤΩΝ ΑΝΑΓΚΩΝ ΔΗΜΟΥ ΠΑΤΡΕΩΝ
- Δ. ΠΙΝΑΚΑΣ ΔΙΑΘΕΣΙΜΟΥ ΜΗΧΑΝΟΛΟΓΙΚΟΥ ΕΞΟΠΛΙΣΜΟΥ
- Ε. ΚΑΤΑΣΤΑΣΗ ΞΕΝΟΔΟΧΕΙΩΝ ΔΗΜΟΥ ΠΑΤΡΕΩΝ



**A. ΧΩΡΟΙ ΕΝΗΜΕΡΩΣΕΙΣ ΠΟΛΙΤΩΝ**

Θα λειτουργήσουν γραφεία ενημέρωσης πολιτών στο Δημαρχείο και στα Γραφεία Δημοτικών Διαμερισμάτων & Τοπικών Κοινοτήτων .

**B1. ΧΩΡΟΙ ΠΡΟΣΩΡΙΝΗΣ ΚΑΤΑΦΥΓΗΣ (Meeting point).**

Ύστερα από τεχνολογικό ατύχημα μεγάλης έκτασης, τμήματα του πληθυσμού θα πρέπει εγκαταλείψει τις κατοικίες του , χώρους εργασίας κ.λ.π. προς αναζήτηση ασφαλούς χώρου καταφυγής για προστασία.

Οι χώροι καταφυγής σε περίπτωση τεχνολογικό ατύχημα μεγάλης έκτασης είναι κλειστοί και θα πρέπει να έχουν τα εξής χαρακτηριστικά:

1. Να διασφαλίζεται επαρκής χώρος για την αποφυγή συνωστισμού
2. Να υπάρχουν εγκαταστάσεις υγιεινής και ντους
3. Να υπάρχουν καρέκλες, τραπέζια και άλλα έπιπλα
4. Να υπάρχει επαρκής φωτισμός
5. Να υπάρχει πυρασφάλεια
6. Να παρέχεται ιατρική φροντίδα
7. Να διασφαλίζεται ιδιαίτερη μέριμνα για ηλικιωμένους, παιδιά και ΑΜΕΑ
8. Να υπάρχουν συστήματα τηλεπικοινωνίας
9. Να διασφαλίζονται οι ανάγκες σε πόσιμο νερό, τρόφιμα, ρουχισμό, κουβέρτες
10. Να υπάρχει επαρκής χώρος στάθμευσης κοντά στο χώρο καταφυγής.

**Β2. ΧΩΡΟΙ ΠΡΟΣΩΡΙΝΗΣ ΚΑΤΑΦΥΓΗΣ ΚΑΤΟΙΚΩΝ**

<b>1.</b>	<b>ΓΗΠΕΔΟ ΡΟΪΤΙΚΩΝ</b>	
ΘΕΣΗ		ΡΟΪΤΙΚΑ
ΙΔΙΟΚΤΗΤΗΣ		ΔΗΜΟΣ
ΧΡΗΣΗ ΤΟΥ ΧΩΡΟΥ		ΓΗΠΕΔΟ
ΜΕΙΚΤΗ ΣΥΝΟΛΙΚΗ ΕΠΙΦΑΝΕΙΑ		2-2,500 Τ.Μ
ΠΡΟΣΒΑΣΗ		ΑΓ.ΜΑΡΙΝΑΣ ΚΑΙ ΜΕΡΚΟΥΡΗ
ΔΙΚΤΥΟ ΥΔΡΕΥΣΗΣ		ΝΑΙ
ΔΙΚΤΥΟ ΑΠΟΧΕΤΕΥΣΗΣ		ΟΧΙ (ΜΟΝΟ ΒΟΘΡΟΣ)
ΔΙΚΤΥΟ ΗΛΕΚΤΡΟΔΟΤΗΣΗΣ		ΝΑΙ
ΔΙΚΤΥΟ ΕΠΙΚΟΙΝΩΝΙΩΝ		ΝΑΙ
ΚΟΙΝΟΧΡΗΣΤΟΙ ΧΩΡΟΙ ΥΓΙΕΙΝΗΣ		ΑΠΟΔΥΤΗΡΙΑ –ΤΟΥΑΛΕΤΕΣ

<b>2.</b>	<b>ΓΗΠΕΔΟ ΔΡΕΠΑΝΟΥ</b>	
ΘΕΣΗ		ΔΡΕΠΑΝΟ
ΙΔΙΟΚΤΗΤΗΣ		ΔΗΜΟΣ ΠΑΤΡΕΩΝ
ΧΡΗΣΗ ΤΟΥ ΧΩΡΟΥ		ΓΗΠΕΔΟ
ΜΕΙΚΤΗ ΣΥΝΟΛΙΚΗ ΕΠΙΦΑΝΕΙΑ		ΜΑΖΙ ΜΕ ΠΕΡΙΒΑΛΛΟΝΤΑ ΧΩΡΟ ΠΕΡΙΠΟΥ 20 ΣΤΡΕΜΜΑΤΑ
ΠΡΟΣΒΑΣΗ		ΟΔΟΣ ΑΓ. ΑΝΑΣΤΑΣΙΟΥ ΠΑΡΑΠΛΕΥΡΑ ΕΘΝΙΚΗΣ ΟΔΟΥ ΚΑΙ ΑΠΟ ΑΝΩΝΥΜΟ ΔΡΟΜΟ ΠΑΝΩ ΑΠΟ ΤΟ ΔΗΜΟΤΙΚΟ
ΔΥΝΑΜΙΚΟΤΗΤΑ ΣΕ ΚΑΤΑΛΥΜΑΤΑ 4 ΑΤ		250 ΣΥΝ
ΔΙΚΤΥΟ ΥΔΡΕΥΣΗΣ		ΝΑΙ
ΔΙΚΤΥΟ ΑΠΟΧΕΤΕΥΣΗΣ		ΟΧΙ
ΔΙΚΤΥΟ ΗΛΕΚΤΡΟΔΟΤΗΣΗΣ		ΟΧΙ
ΔΙΚΤΥΟ ΕΠΙΚΟΙΝΩΝΙΩΝ		ΟΧΙ
ΚΟΙΝΟΧΡΗΣΤΟΙ ΧΩΡΟΙ ΥΓΙΕΙΝΗΣ		ΑΠΟΔΥΤΗΡΙΑ 45 ΤΜ ΜΕ ΤΟΥΑΛΕΤΑ

<b>3.</b>	<b>ΓΗΠΕΔΟ ΣΑΡΑΒΑΛΙΟΥ</b>	
ΘΕΣΗ		ΣΑΡΑΒΑΛΙ
ΙΔΙΟΚΤΗΤΗΣ		ΔΗΜΟΣ ΠΑΤΡΕΩΝ
ΧΡΗΣΗ ΤΟΥ ΧΩΡΟΥ		ΓΗΠΕΔΟ
ΜΕΙΚΤΗ ΣΥΝΟΛΙΚΗ ΕΠΙΦΑΝΕΙΑ		7000 Τ.Μ
ΠΡΟΣΒΑΣΗ		ΟΔΟΣ ΣΤΑΔΙΟΥ ΠΑΡΑΠΛΕΥΡΩΣ ΠΕΡΙΜΕΤΡΙΚΗΣ
ΔΥΝΑΜΙΚΟΤΗΤΑ ΣΕ ΚΑΤΑΛΥΜΑΤΑ 4 ΑΤ		150
ΔΙΚΤΥΟ ΥΔΡΕΥΣΗΣ		ΝΑΙ
ΔΙΚΤΥΟ ΑΠΟΧΕΤΕΥΣΗΣ		ΟΧΙ
ΔΙΚΤΥΟ ΗΛΕΚΤΡΟΔΟΤΗΣΗΣ		ΝΑΙ
ΔΙΚΤΥΟ ΕΠΙΚΟΙΝΩΝΙΩΝ		ΟΧΙ
ΚΟΙΝΟΧΡΗΣΤΟΙ ΧΩΡΟΙ ΥΓΙΕΙΝΗΣ		ΑΠΟΔΥΤΗΡΙΑ ΜΙΑ ΤΟΥΑΛΕΤΑ

<b>4.</b>	<b>ΓΗΠΕΔΟ ΡΙΟΥ</b>	
ΘΕΣΗ		ΡΙΟΝ
ΙΔΙΟΚΤΗΤΗΣ		ΔΗΜΟΣ ΠΑΤΡΕΩΝ
ΧΡΗΣΗ ΤΟΥ ΧΩΡΟΥ		ΓΗΠΕΔΟ
ΜΕΙΚΤΗ ΣΥΝΟΛΙΚΗ ΕΠΙΦΑΝΕΙΑ		3600 ΤΜ
ΠΡΟΣΒΑΣΗ		
ΔΥΝΑΜΙΚΟΤΗΤΑ ΣΕ ΚΑΤΑΛΥΜΑΤΑ 4 ΑΤ		90
ΔΙΚΤΥΟ ΥΔΡΕΥΣΗΣ		ΝΑΙ
ΔΙΚΤΥΟ ΑΠΟΧΕΤΕΥΣΗΣ		ΟΧΙ (ΜΟΝΟ ΒΟΘΡΟΣ)
ΔΙΚΤΥΟ ΗΛΕΚΤΡΟΔΟΤΗΣΗΣ		ΝΑΙ
ΔΙΚΤΥΟ ΕΠΙΚΟΙΝΩΝΙΩΝ		ΝΑΙ
ΚΟΙΝΟΧΡΗΣΤΟΙ ΧΩΡΟΙ ΥΓΙΕΙΝΗΣ		ΑΠΟΔΥΤΗΡΙΑ ΤΟΥΑΛΕΤΑ



<b>5.</b>	<b>ΠΑΜΠΕΛΟΠΟΝΝΗΣΙΑΚΟ ΣΤΑΔΙΟ</b>	
ΘΕΣΗ	ΚΟΥΚΟΥΛΙ	
ΙΔΙΟΚΤΗΤΗΣ	ΔΗΜΟΣ ΠΑΤΡΕΩΝ	
ΧΡΗΣΗ ΤΟΥ ΧΩΡΟΥ	ΓΗΠΕΔΟ	
ΜΕΙΚΤΗ ΣΥΝΟΛΙΚΗ ΕΠΙΦΑΝΕΙΑ	40.000 Τ.Μ	
ΠΡΟΣΒΑΣΗ	ΟΔΟΣ ΠΑΤΡΩΝ ΚΛΑΟΥΣ	
ΔΥΝΑΜΙΚΟΤΗΤΑ ΣΕ ΚΑΤΑΛΥΜΑΤΑ 4 ΑΤ	200	
ΔΙΚΤΥΟ ΥΔΡΕΥΣΗΣ	ΝΑΙ	
ΔΙΚΤΥΟ ΑΠΟΧΕΤΕΥΣΗΣ	ΝΑΙ	
ΔΙΚΤΥΟ ΗΛΕΚΤΡΟΔΟΤΗΣΗΣ	ΝΑΙ	
ΔΙΚΤΥΟ ΕΠΙΚΟΙΝΩΝΙΩΝ	ΝΑΙ	
ΚΟΙΝΟΧΡΗΣΤΟΙ ΧΩΡΟΙ ΥΓΙΕΙΝΗΣ	ΑΠΟΔΥΤΗΡΙΑ ΚΑΙ ΤΟΥΑΛΕΤΑ	

<b>6.</b>	<b>ΑΘΛΗΤΙΚΟ ΚΕΝΤΡΟ ΛΑΛΟΠΟΥΛΟΥ</b>	
ΘΕΣΗ	ΟΔΟ ΟΔΥΣΣΕΑ ΕΛΥΤΗ	
ΙΔΙΟΚΤΗΤΗΣ	ΔΗΜΟΣ ΠΑΤΡΕΩΝ	
ΧΡΗΣΗ ΤΟΥ ΧΩΡΟΥ	ΓΗΠΕΔΟ	
ΜΕΙΚΤΗ ΣΥΝΟΛΙΚΗ ΕΠΙΦΑΝΕΙΑ	30.000 Τ.Μ	
ΠΡΟΣΒΑΣΗ	ΟΔΟΣ ΟΔΥΣΣΕΑ ΕΛΥΤΗ	
ΔΥΝΑΜΙΚΟΤΗΤΑ ΣΕ ΚΑΤΑΛΥΜΑΤΑ 4 ΑΤ	50	
ΔΙΚΤΥΟ ΥΔΡΕΥΣΗΣ	ΝΑΙ	
ΔΙΚΤΥΟ ΑΠΟΧΕΤΕΥΣΗΣ	ΝΑΙ	
ΔΙΚΤΥΟ ΗΛΕΚΤΡΟΔΟΤΗΣΗΣ	ΝΑΙ	
ΔΙΚΤΥΟ ΕΠΙΚΟΙΝΩΝΙΩΝ	ΝΑΙ	
ΚΟΙΝΟΧΡΗΣΤΟΙ ΧΩΡΟΙ ΥΓΙΕΙΝΗΣ	ΑΠΟΔΥΤΗΡΙΑ ΚΑΙ ΤΟΥΑΛΕΤΑ	

**ΕΠΙΣΗΣ ΑΝΑΛΟΓΑ ΜΕ ΤΙΣ ΣΥΝΘΗΚΕΣ ΠΟΥ ΘΑ ΔΙΑΜΟΡΦΩΘΟΥΝ ΜΕΤΑ ΑΠΟ ΕΝΑ ΚΑΤΑΣΤΡΟΦΙΚΟ ΓΕΓΟΝΟΣ ΚΑΙ ΑΝΑΛΟΓΩΣ ΤΟΥ ΜΕΓΕΘΟΥΣ ΤΗΣ ΚΑΤΑΣΤΡΟΦΗΣ ΚΑΙ ΤΩΝ ΑΝΑΓΚΩΝ ΓΙΑ ΦΙΛΟΞΕΝΙΑ ΠΟΥ ΘΑ ΠΡΟΚΥΨΟΥΝ ΕΙΝΑΙ ΔΥΝΑΤΟΝ ΝΑ ΧΡΗΣΙΜΟΠΟΙΗΘΟΥΝ ΩΣ ΧΩΡΟΙ ΠΡΟΣΩΡΙΝΗΣ ΚΑΙ ΗΜΙΜΟΝΙΜΗΣ ΔΙΑΜΟΝΗΣ ΕΠΙΠΛΟΝ ΚΛΕΙΣΤΟΙ ΧΩΡΟΙ ΑΝΑ ΔΙΑΜΕΡΙΣΜΑ ΜΕ ΠΡΟΤΑΙΡΕΟΤΗΤΑ ΣΧΟΛΙΚΑ ΣΥΓΚΡΟΤΗΜΑΤΑ ΑΝΑΛΟΓΩΣ ΤΗΣ ΠΕΡΙΟΧΗΣ ΠΟΥ ΘΑ ΣΥΜΒΕΙ ΤΥΧΟΝ ΑΤΥΧΗΜΑ ΣΕ ΣΥΝΑΡΤΗΣΗ ΜΕ ΤΗΝ ΚΑΤΕΥΘΥΝΣΗ ΑΝΕΜΩΝ ΓΙΑ ΔΙΑΣΠΟΡΑ ΕΠΙΚΙΝΔΥΝΩΝ ΑΕΡΙΩΝ**

**Β3. ΧΩΡΟΙ ΣΥΓΚΕΝΤΡΩΣΗΣ ΔΥΝΑΜΕΩΝ, ΥΛΙΚΩΝ ΚΑΙ ΜΕΣΩΝ****ΠΙΝΑΚΑΣ ΑΠΟΘΗΚΕΥΤΙΚΩΝ ΧΩΡΩΝ**

ΔΗΜΟΣΙΟΙ ΑΠΟΘΗΚΕΥΤΙΚΟΙ ΧΩΡΟΙ ΑΝΕΦΟΔΙΑΣΜΟΥ ΕΚΤΑΚΤΗΣ ΑΝΑΓΚΗΣ ΚΑΙ ΥΛΙΚΟΥ	ΤΟΠΟΘΕΣΙΑ	ΥΠΕΥΘΥΝΟΣ	ΤΗΛΕΦΩΝΟ
1. Γενική αποθήκη Δήμου	Αγ. Διονυσίου 12	Σεβαστιάδου Χρυσούλα	2613-610298
2. Αποθήκες Δήμου Πατρέων	Οδός Θουρίας 17-19	Πεντασκούφης Αποστόλης	2610-330660
3. Αποθήκη Αυτοτελούς Τμήματος Πολιτικής Προστασίας	Παμπ/κο Στάδιο	Καρδάρα Αλεξία	6974-477691

**ΧΩΡΟΙ ΠΡΟΣΩΡΙΝΗΣ ΕΝΑΠΟΘΕΣΗΣ ΜΠΙΑΖΩΝ**

Σε περίπτωση που απαιτείται μεταφορά μπαζών θα μεταφέρονται για προσωρινή εναπόθεση στον χώρο της Ξερόλακα και μετά από συνεννόηση με αρμόδιες υπηρεσίες στην θέση

- πρώην σκουπιδότοπου Ριγανόκαμπο Εγλυκάδας
- πλησίον Γηπέδου Τόφαλος και ποταμού Χάραδρου
- πλησίον Νεκροταφείου Παραλίας επί της οδού Σμύρνης

**Γ1. ΠΙΝΑΚΑΣ ΤΗΛΕΦΩΝΩΝ ΑΜΕΣΗΣ ΑΝΑΓΚΗΣ**

Ως συνημμένο έγγραφο

**Γ2.ΤΗΛ. ΠΡΟΕΔΡΩΝ ΔΗΜΟΤΙΚΩΝ & ΤΟΠΙΚΩΝ ΚΟΙΝΟΤΗΤΩΝ**

Ως συνημμένο έγγραφο

**Γ3. ΚΑΤΑΣΤΑΣΗ ΠΡΟΣΩΠΙΚΟΥ ΕΚΤΑΚΤΩΝ ΑΝΑΓΚΩΝ ΔΗΜΟΥ ΠΑΤΡΕΩΝ**

Ως συνημμένο έγγραφο

**Δ. ΠΙΝΑΚΑΣ ΔΙΑΘΕΣΙΜΟΥ ΜΗΧΑΝΟΛΟΓΙΚΟΥ ΕΞΟΠΛΙΣΜΟΥ****ΚΑΤΑΣΤΑΣΗ ΜΗΧΑΝΗΜΑΤΩΝ ΔΗΜΟΥ ΠΑΤΡΕΩΝ**

<b>A/A</b>	<b>ΕΙΔΟΣ ΜΗΧΑΝΗΜΑΤΟΣ</b>	
1.	ΚΑΛΑΘΟΦΟΡΑ ΟΧΗΜΑΤΑ	3
2.	ΕΠΙΒΑΤΙΚΑ Ι.Χ.	10
3.	ΕΚΣΚΑΦΕΙΣ ΦΟΡΤΩΤΕΣ (JCB)	7
4.	ΦΟΡΤΩΤΗΣ	1
5.	ΕΚΣΚΑΦΕΑΣ	1
6.	ΗΜΙΦΟΡΤΗΓΑ	8
7.	ΛΕΩΦΟΡΕΙΟ 16 ΘΕΣΕΩΝ	1
8.	ΛΕΩΦΟΡΕΙΟ ΑΜΕΑ	2
9.	ΦΟΡΤΗΓΟ	5
10.	(ΠΥΡΟΣΒΕΣΤΙΚΟ) ΗΜΙΦΟΡΤΗΓΟ ΑΝΟΙΧΤΟ	6με Δεξαμενή: 500 lit
11.	ΠΥΡΟΣΒΕΣΤΙΚΟ ΟΧΗΜΑ	1 με Δεξαμενή: 1500 lit
12.	ΒΥΤΙΟ ΝΕΡΟΥ	1με Δεξαμενή: 73 m3
13.	ΒΥΤΙΟ ΝΕΡΟΥ	1με Δεξαμενή: 100 m3

**ΚΑΤΑΣΤΑΣΗ ΜΗΧΑΝΗΜΑΤΩΝ ΙΔΙΩΤΩΝ ΠΕΡΙΟΧΗΣ**

Ως συνημμένο έγγραφο

**ΚΑΤΑΣΤΑΣΗ ΒΥΤΙΩΝ ΙΔΙΩΤΩΝ ΓΙΑ ΜΙΣΘΩΣΗ ΜΕ ΔΙΑΠΡΑΓΜΑΤΕΥΣΗ**

<b>A/A</b>	<b>ΟΝΟΜΑΣΙΑ</b>	<b>ΔΙΕΥΘΥΝΣΗ / EMAIL</b>	<b>ΤΗΛΕΦΩΝΟ</b>
1.	ΚΟΛΟΚΥΘΑΣ ΗΛΙΑΣ	info@kolokithas.gr	
2.	«WEST ENERGY» ΣΠΥΡΟΣ ΔΗΜΟΥ		

**Ε. ΚΑΤΑΣΤΑΣΗ ΞΕΝΟΔΟΧΕΙΩΝ ΔΗΜΟΥ ΠΑΤΡΕΩΝ**

Ως συνημμένο έγγραφο